

Finnmarksstatistikken 2010

Flytting

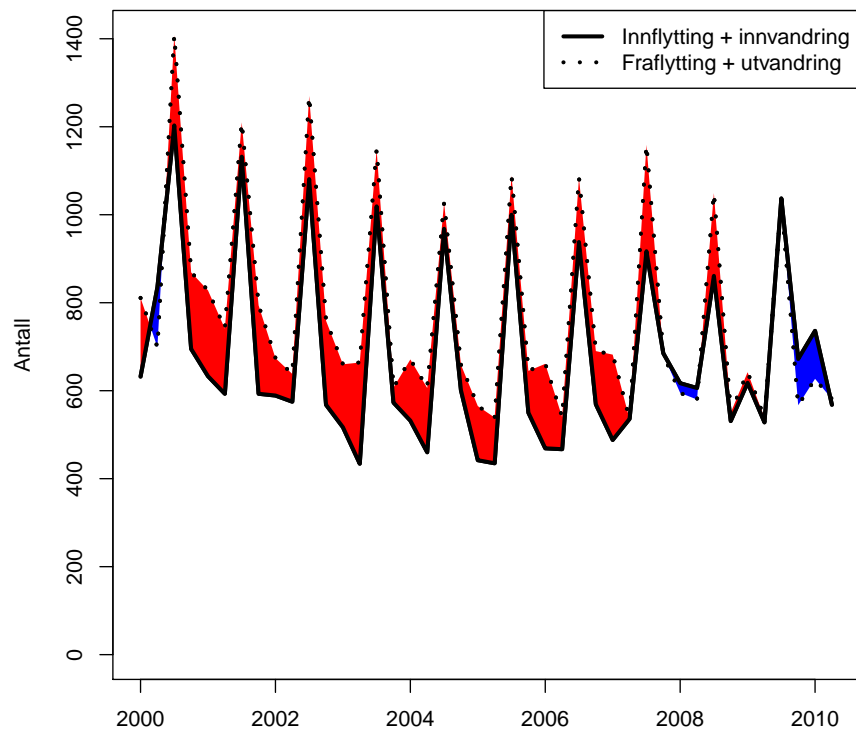

Notatnr
Forfattere

SAMBA/12/11
Hanne Rognebakke
Mathilde Wilhelmsen
Anders Løland

Dato

28. april 2011

Norsk Regnesentral

Norsk Regnesentral (NR) er en privat, uavhengig stiftelse som utfører oppdragsforskning for bedrifter og det offentlige i det norske og internasjonale markedet. NR ble etablert i 1952 og har kontorer i Informatikkbygningen ved Universitetet i Oslo. NR er et av Europas største miljøer innen anvendt statistikk. Det jobbes med svært mange forskjellige problemstillinger slik som finansiell risiko, jordobservasjon, estimering av torskebestanden og beskrivelse av geologien i petroleumsreservoarer. NR er også ledende i Norge innen utvalgte deler av informasjons- og kommunikasjonsteknologi. Innen IKT-området har NR innsatsområdene e-inkludering, informasjonssikkerhet og multimedia multikanal. NRs visjon er forskningsresultater som brukes og synes.

Tittel	Finmarksstatistikken 2010
Forfattere	Hanne Rognebakke <hanne.rognebakke@nr.no> Mathilde Wilhelmsen <mathilde.wilhelmsen@nr.no> Anders Løland <anders.loland@nr.no>
Dato	28. april 2011
Publikasjonsnummer	SAMBA/12/11

Sammendrag

Norsk Regnesentral har innhentet deskriptiv statistikk om Finnmark innen en rekke områder for perioden 2000 til 2010. Denne rapporten inneholder en beskrivelse av de viktigste utviklingstrekkene innenfor hvert område dokumentert ved hjelp av figurer og tabeller. Det meste av datagrunnlaget er hentet fra SSB og KOSTRA.

Emneord	Arealbruk, befolkning, utdanning, arbeidsliv, næringsliv, samferdsel, folkehelse, kultur, miljø
Målgruppe	Finnmark fylkeskommune
Tilgjengelighet	Åpen
Prosjekt	Finmarksstatistikken
Prosjektnummer	220484
Satsningsområde	Teknologi, industri og forvaltning
Antall sider	371
Copyright © 2011	Norsk Regnesentral

Innhold

1	Innledning	9
2	Areal og arealbruk	11
2.1	Bosettingsmønstre	11
2.2	Kystlinje	14
2.3	Bruk av naturen	15
2.4	Jordbruk vs. fritidsboliger	16
2.5	Vernet areal	17
2.6	Arealbruk i kommuner	18
3	Befolkning	23
3.1	Befolkningsendringer	24
3.2	Flytting	27
3.3	Befolkningsstruktur	30
3.4	Innvandrerbefolkning	33
3.5	Mangfold	36
3.5.1	Minoriteter	36
3.5.2	Ungdom	36
3.5.3	Kjønn	36
3.5.4	Funksjonsevne	37
3.6	Befolkningsprognose	46
4	Utdanning	49
4.1	Utdanningsnivå i befolkningen	50
4.2	Lærerkompetanse	54
4.3	Videregående opplæring	55
5	Arbeidsmarked	61
5.1	Arbeidsledighet	62
5.1.1	Arbeidsledighet i prosent	62
5.1.2	Personer på ordinære arbeidsmarkedstiltak	62
5.1.3	Personer med nedsatt arbeidsevne	62
5.2	Sysselsatte næringer	79
6	Næringsliv	81
6.1	Reiseliv	83
6.2	Kulturnæringer	86
6.3	Landbruk	90

6.4	Havbruk	95
6.5	Reindrift	102
6.6	Fiskeri	105
6.7	Energi	112
6.8	Mineraler	119
6.9	Gründere/etablerere	122
7	Samferdsel	127
7.1	Vegtrafikkulykker	128
7.2	Samferdselsløyver	132
7.3	Flytrafikk	133
7.4	Godstransport	138
7.5	Reisevaner	144
7.6	Pendling	145
7.7	Ruter	147
7.8	Veier	151
8	Folkehelse	155
8.1	Tannhelse	156
8.2	Sosiale forhold	164
8.2.1	Sykefravær	164
8.2.2	Sosialhjelp	164
8.2.3	Barnevernstiltak	164
8.3	Likestilling	170
8.4	Inntektsnivå	172
8.5	Helsetilstand	176
8.5.1	Levetid	176
8.5.2	Røykere	176
8.5.3	Kreftinsidensen	176
8.5.4	Voldsomme dødsfall	177
8.5.5	Fedme og trening	177
8.6	Kommunehelsetjenesten	189
9	Kultur	201
9.1	Kulturtilbud	202
10	Miljø	207
10.1	Forurensing	208
10.2	Klimaendringer	216
	Appendiks	221
A	Areal og arealbruk	223
B	Befolkning	239

C	Utdanning	257
D	Arbeidsmarked	271
E	Næringsliv	283
F	Samferdsel	311
G	Folkehelse	329
H	Kultur	361
I	Miljø	365

1 Innledning

Denne rapporten er utarbeidet av Norsk Regnesentral for Finnmark fylkeskommune. Norsk Regnesentral har innhentet deskriptiv statistikk som omhandler Finnmark innen en rekke områder for perioden 2000 til 2010. Hvert område er beskrevet ved ulike indikatorer som gir en beskrivelse av nå-situasjonen i Finnmark og utviklingstrekkene fram til i dag. Indikatorene danner også grunnlag for sammenligning mellom kommuner og med andre fylker. Denne rapporten inneholder en beskrivelse av de viktigste utviklingstrekkene innenfor hvert område dokumentert ved hjelp av figurer og tabeller.

De ulike kapitlene presenterer hvert sitt hovedområde. Hvert kapittel starter med et sammendrag av funnene. Figurer som er tilknyttet statistikken presenteres i hvert underkapittel, mens alle tabeller av plasshensyn er samlet i ulike appendiks bakerst i rapporten. Rød skrift indikerer klikkbare linker i rapporten. De ulike kapitlene er: arealbruk i Finnmark (kapittel [2](#), appendiks [A](#)), befolkningsstatistikk (kapittel [3](#), appendiks [B](#)), utdanningsstatistikk (kapittel [4](#), appendiks [C](#)), arbeidsmarked (kapittel [5](#), appendiks [D](#)), næringsliv (kapittel [6](#), appendiks [E](#)), samferdsel (kapittel [7](#), appendiks [F](#)), folkehelse (kapittel [8](#), appendiks [G](#)), kultur (kapittel [9](#), appendiks [H](#)) og miljøstatistikk (kapittel [10](#), appendiks [I](#)).

Det meste av datagrunnlaget er hentet fra SSB (Statistisk sentralbyrå) og KOSTRA (Kommune-Stat-Rapportering). Der andre kilder er benyttet, er dette angitt både i figurene og tabellene. Vi har benyttet data fra perioden 2000 til 2009, og for 2010 der disse er tilgjengelige. I en del av databasene er bare deler av perioden rapportert. Vi har benyttet så mye data som mulig.

2 Areal og arealbruk

I likhet med alle andre fylker i landet, bor flertallet av Finnmarks befolkning i tettbygde strøk. Andelen Finnmarkinger som bor i tettbygde strøk har vært stabil de siste ti årene.

Antall jordbruksbedrifter i drift er kraftig redusert de siste årene, både i Finnmark og resten av landet. Relativt sett har nedgangen vært større i Finnmark enn i de fleste andre fylker. Arealbruken innen jordbruk har holdt seg ganske konstant.

2.1 Bosettingsmønster

Finnmarks kommuner kan blant annet kategoriseres i fire grupper; regionale strøk, kyst-vest, kyst-øst og innland. Flesteparten av Finnmarks befolkning bor i regionale strøk (figur 2.1). Denne andelen var 60,8 prosent i andre kvartal 2010. De siste årene har det vært en økning i befolkningen i de regionale strøkene, mens kyst- og innlandsområdene har opplevd en svak nedgang.

I stedet for å skille mellom kyst og innland, kan man skille mellom tett- og spredtbygde strøk. Dersom man av ulike årsaker ikke er rapportert inn som innbygger i enten et tettbygd eller spredtbygd strøk, kommer man i kategorien ukjent. Flertallet av innbyggerne i alle landets fylker bor i tettbygde strøk (figur 2.2). I 2009 var 73,7 prosent av befolkningen i Finnmark bosatt i tettbygde strøk.

Hedmark, Oppland, Sogn og Fjordane og Nord-Trøndelag er de fylkene der færrest av innbyggerne bor i tettbygde strøk, med andeler mellom 55,4 og 57,5 prosent i 2009. Oslo, Akershus, Rogaland, Vestfold og Østfold har størst andel innbyggere i tettbygde strøk (84,0–99,6 prosent i 2009). For alle landets fylker, inkludert Finnmark, har det vært en svak økning i andelen bosatt i tettbygde strøk i perioden 2000–2009 (tabell A.1). Vi ser at rutinen for innrapportering har bedret seg de siste årene, da andelen i kategorien ukjent har minnet (tabell A.3).

Kyst, innland og regionale senter

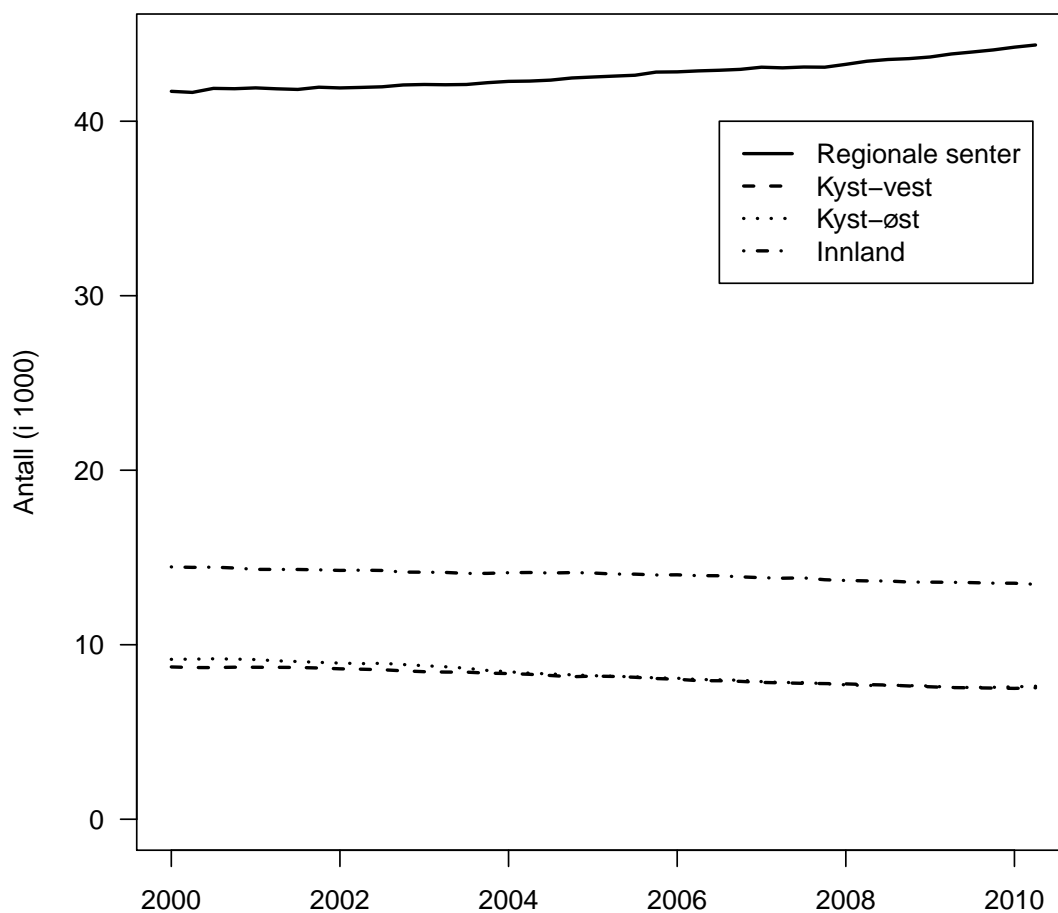

Figur 2.1. Folkemengde i ulike regioner av Finnmark (tabell B.2).

Bosettingsmønster 2009

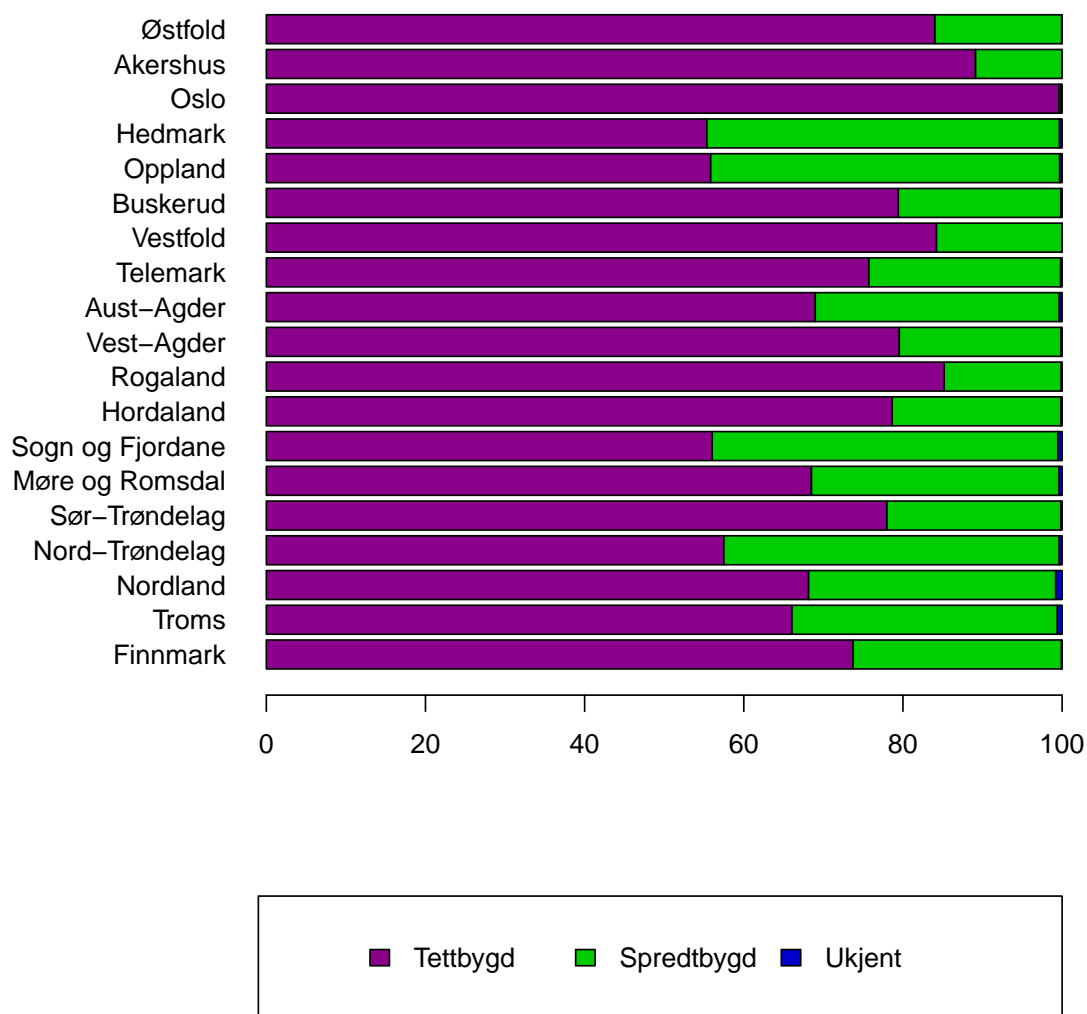

Figur 2.2. Andel av befolkningen bosatt i tettbygde, tettbygde og ukjente strøk, i 2009, for alle fylker (tabell A.1, A.2 og A.3).

2.2 Kystlinje

Finnmarks kystlinje er på 6 841 km, herav 3 688 km kystlinje på fastland og 3 153 km kystlinje på øyer. Finnmarks samlede kystlinje utgjør 8 prosent av Norges samlede kystlinje. Landets lengste kystlinje finner vi i Nordland. Denne utgjør 28 prosent av Norges samlede kystlinje og består for det meste av øyer.

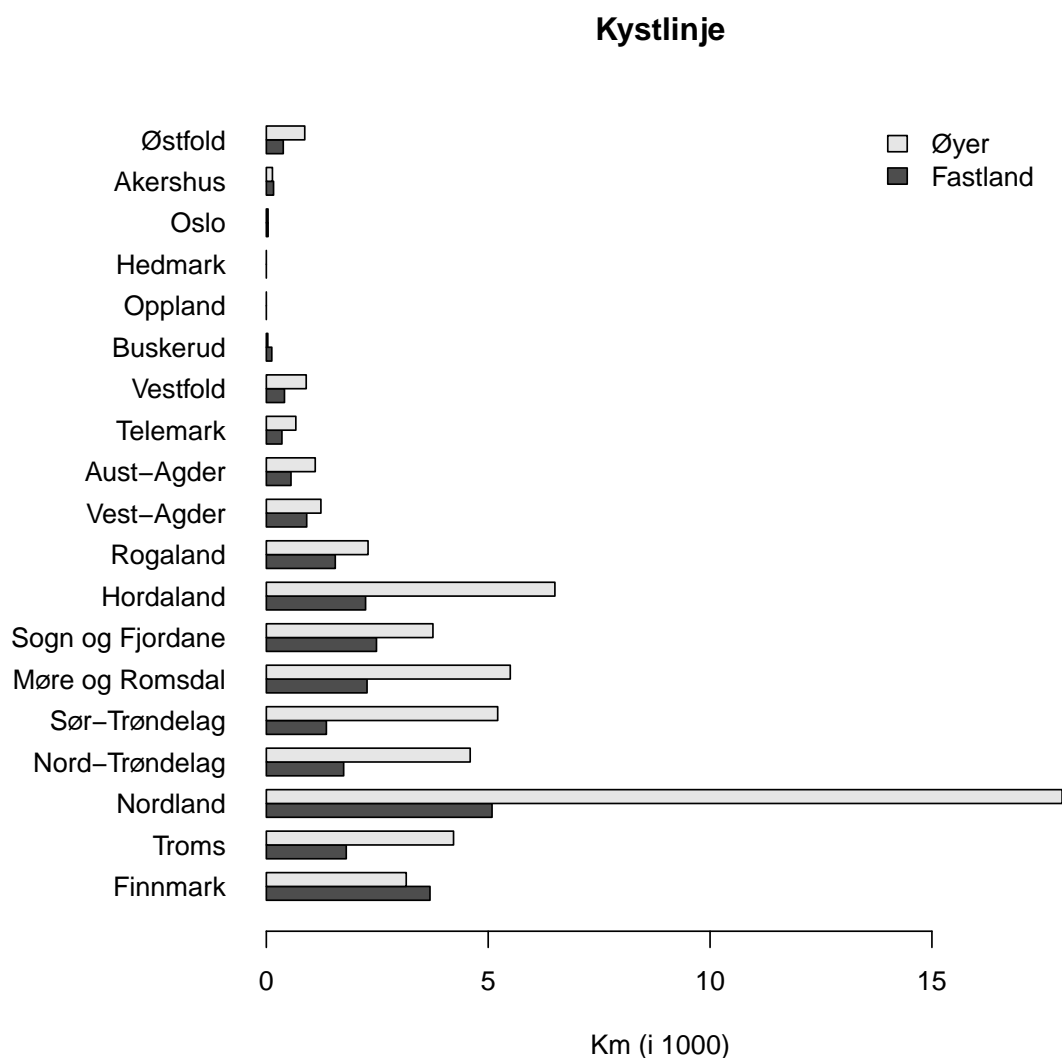

Figur 2.3. Lengde på kystlinje (fastland og øyer) i 1000 km (tabell A.4).

2.3 Bruk av naturen

Datagrunnlaget for motorferdsel i Finnmark er mangelfullt. Vi har valgt å kun oppsummere dette i tabeller (tabell A.5–A.7). Antall dispensasjoner om motorferdsel for et år er gitt som antall dispensasjoner for motorferdsel gitt tidligere år som fremdeles er gyldig i rapporteringsåret (tabell A.7), pluss antall behandlede søknader om dispensasjoner (tabell A.5), minus antall avslåtte søknader (tabell A.6). Siden det er såpass mye data som mangler, viser vi alle tabellene hver for seg.

Antall hytter i Finnmark har steget sakte fra 9 729 til 10 556 hytter i perioden 2000–2009. Sør-Varanger er kommunen med flest hytter, mens Loppa og Hasvik har færrest hytter. Det ser ut til at de fleste kommunene har feilrapportert antall hytter i 2004, enten med for mange eller for få antall hytter.

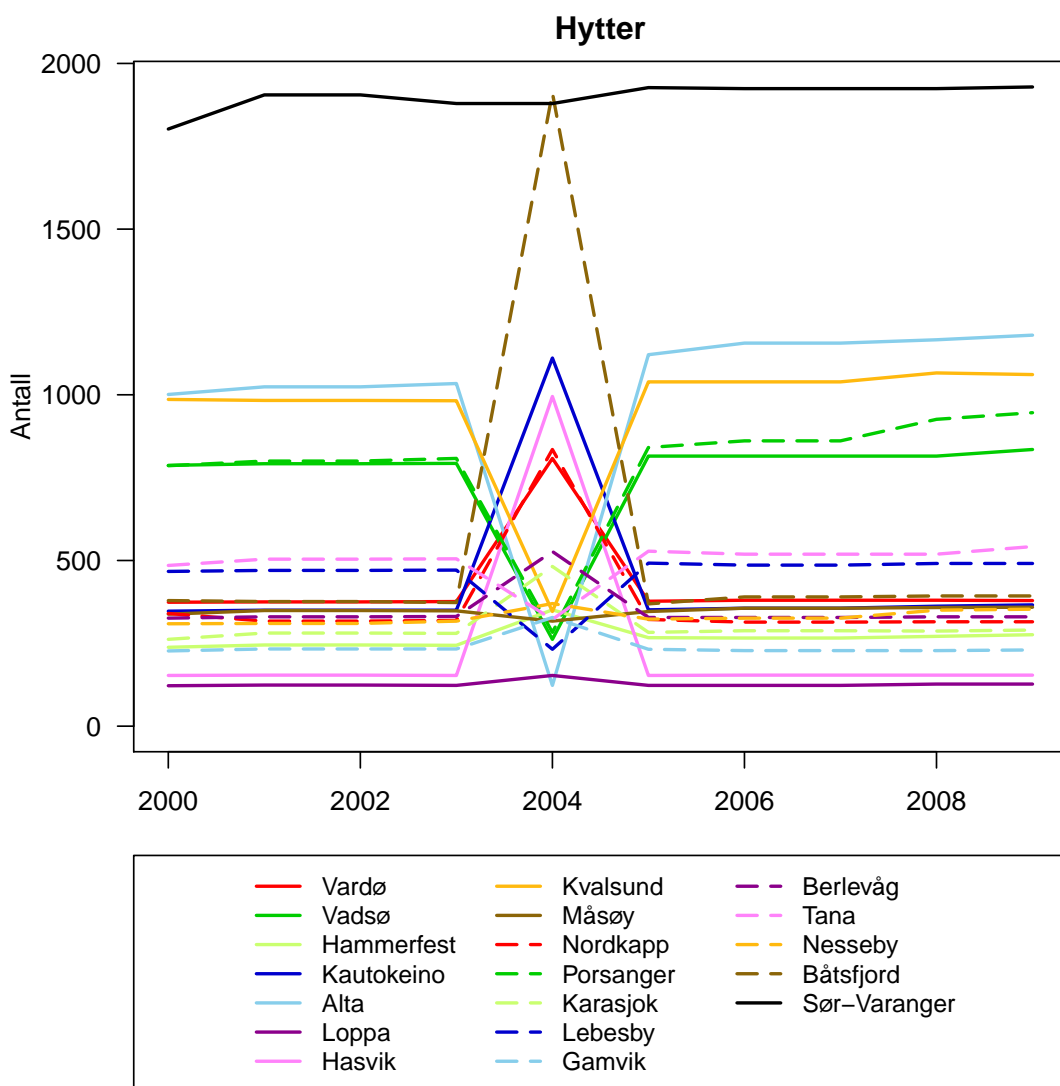

Figur 2.4. Antall hytter i Finnmark (tabell A.8).

2.4 Jordbruk vs. fritidsboliger

Antall jordbruksbedrifter i drift er redusert med 30,1 prosent på landsbasis i perioden 2000–2009, fra 68 539 til 47 906. Finnmark har færrest jordbruksbedrifter i drift i landet, og har opplevd en nedgang på 41,1 prosent i perioden 2000–2009, fra 633 til 373. Oppland har flest jordbruksbedrifter i drift i landet, og har hatt en nedgang på 23,7 prosent i perioden, fra 6 930 til 5 290 (figur 2.5).

Det mangler en del data om antall jordbruk omgjort til fritidsboliger. Vi har valgt å kun vise disse i tabeller (tabell A.10 og A.11).

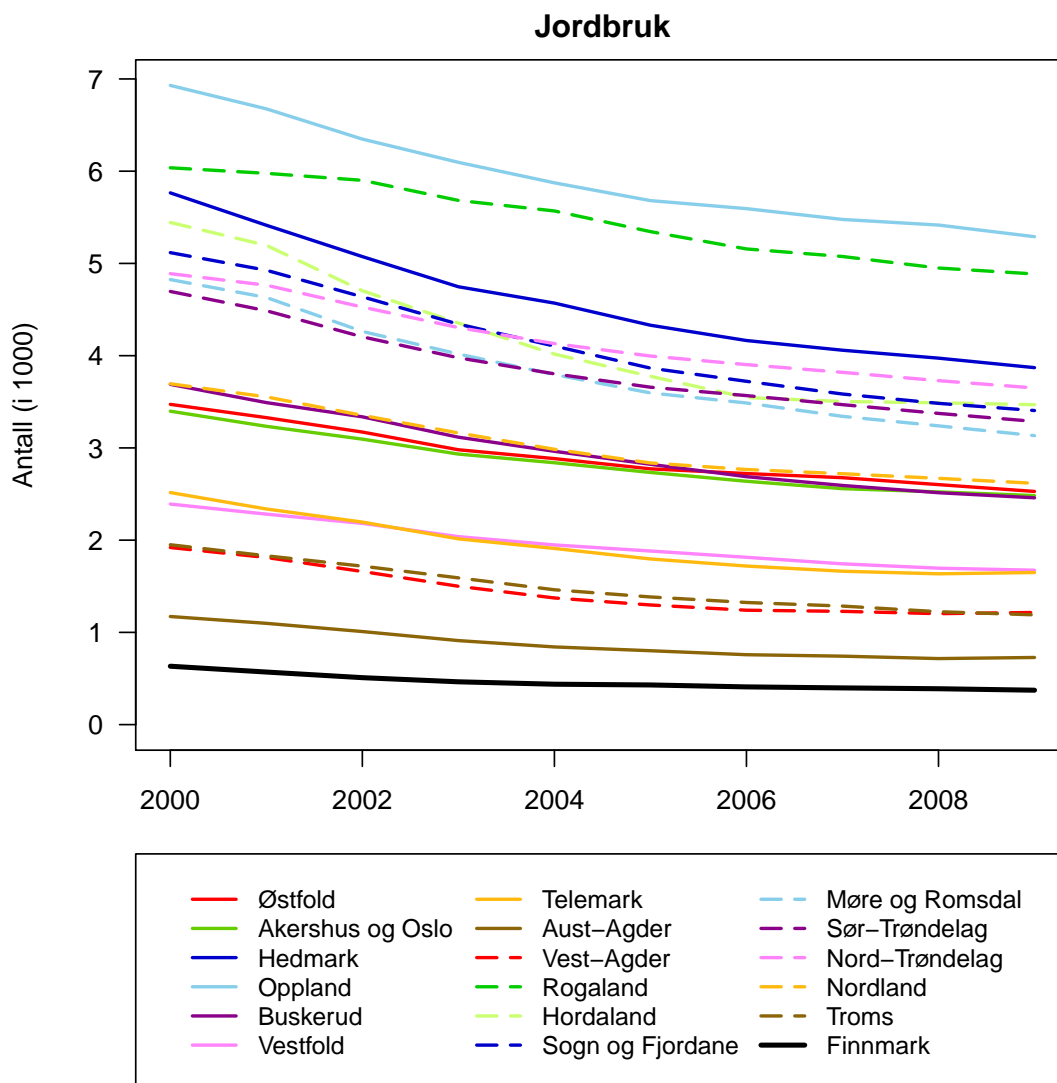

Figur 2.5. Antall jordbruksbedrifter i drift (tabell A.9).

2.5 Vernet areal

I 2005 utgjorde vernet areal 6,6 prosent av totalarealet i Finnmark, mens det i 2009 utgjorde 12,0 prosent. Størsteparten av økningen skjedde fra 2005–2006. Nasjonalparker utgjør den største delen av vernet areal i Finnmark.

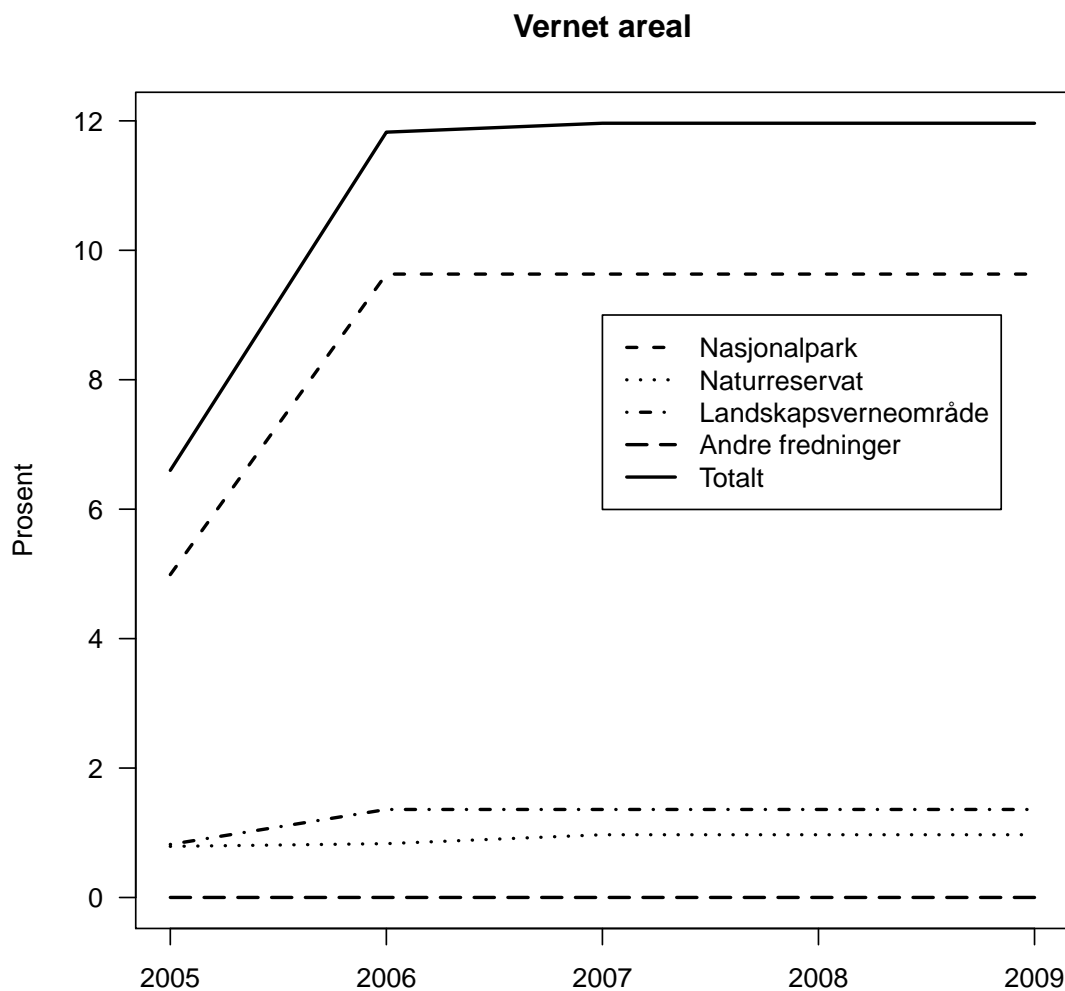

Figur 2.6. Vernet areal i Finnmark, i prosent av totalt landareal (ikke inkludert ferskvann) (tabell A.12).

2.6 Arealbruk i kommuner

Figur 2.7 viser jordbruksareal i drift i Finnmarks kommuner i perioden 2000–2008. Flere av kommunene har manglende innrapporterte tall for noen av eller alle årene (tabell A.13). Alta og Tana har størst innrapportert jordbruksareal i drift.

Vernet areal, tettstedsareal og strandsoneareal varierer lite fra et år til et annet innad i en kommune (tabell A.14–A.16). I figurene i dette avsnittet har vi derfor valgt å kun se på sist tilgjengelige år med data.

Vernet areal og tettstedsareal varierer mye fra kommune til kommune (figur 2.8 og 2.9). Kautokeino, Båtsfjord, Porsanger og Vadsø har mest vernet areal, tilsammen utgjør det vernede arealet i disse fire kommunene 70,1 prosent av det totale vernede arealet i Finnmark i 2009. Alta og Sør-Varanger har mest tettstedsareal i Finnmark, og i 2009 har disse 39,7 prosent av det totale tettstedsarealet i Finnmark.

Det er mange kommuner med mye strandsoneareal i Finnmark (figur 2.10). Lebesby, Nordkapp, Sør-Varanger og Måsøy har mest strandsoneareal, tilsammen har de 39,0 prosent av av det totale strandsonearealet i Finnmark i 2010.

Jordbruksareal

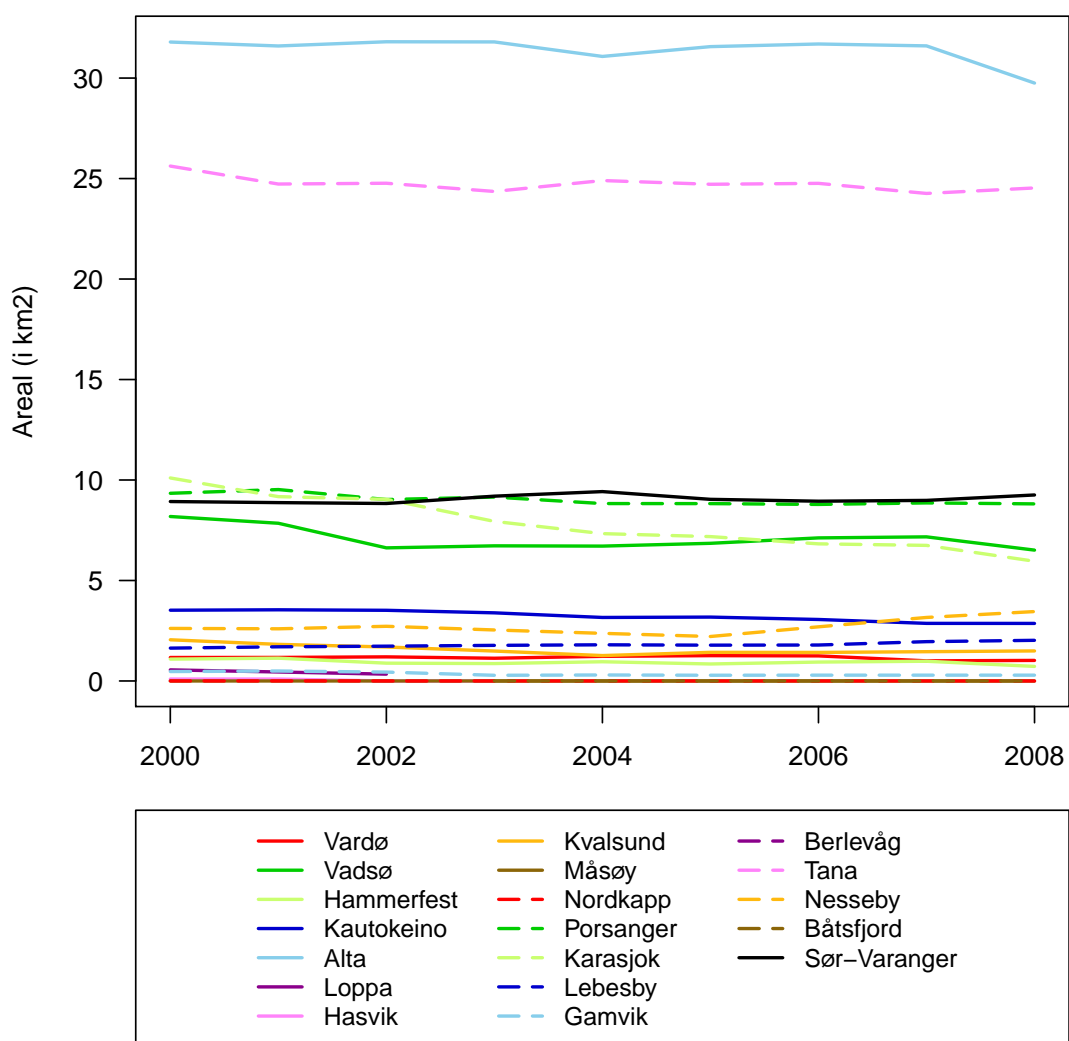

Figur 2.7. Jordbruksareal i Finnmarks kommuner, målt i km² (tabell A.13).

Vernet areal

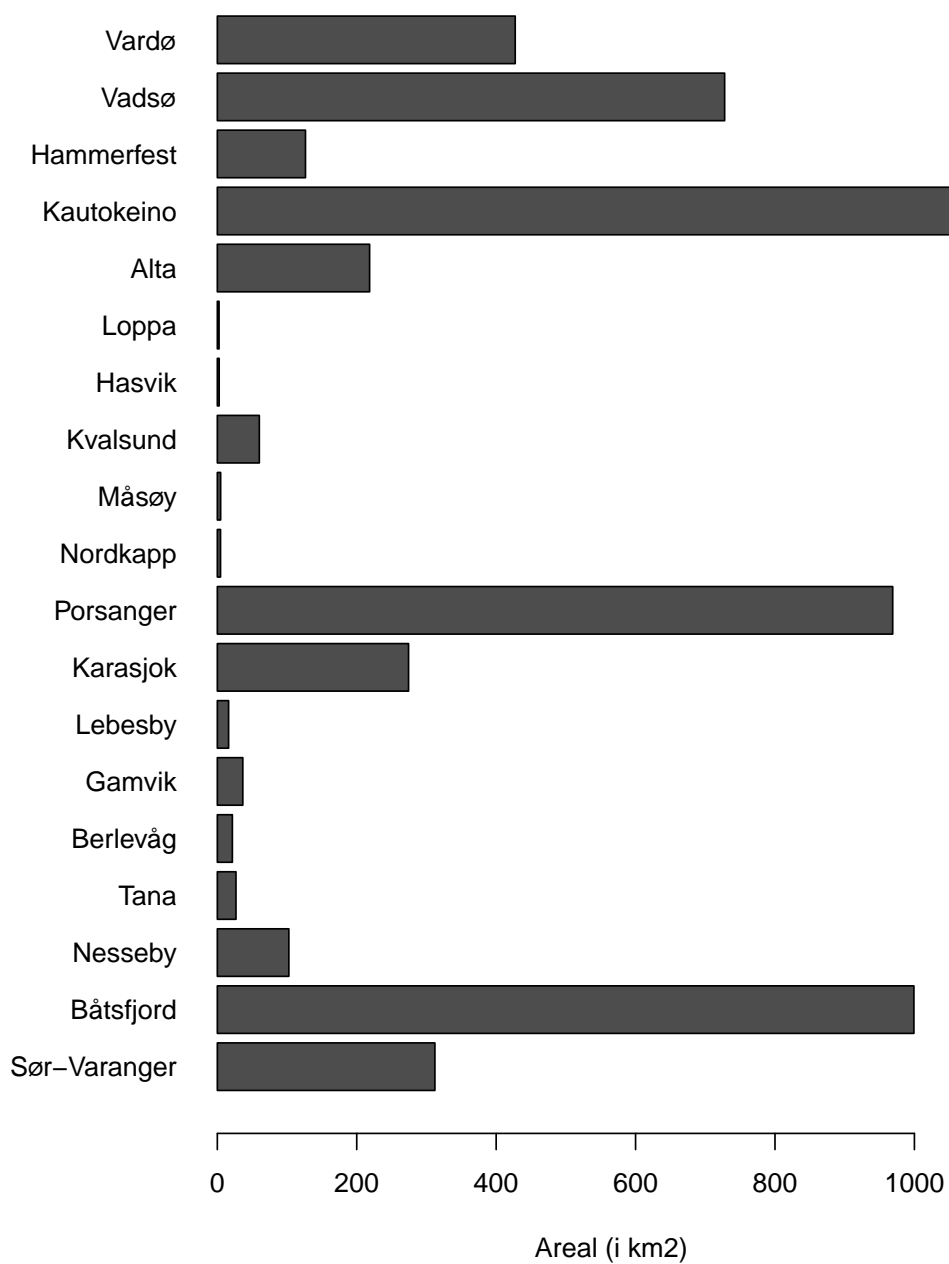

Figur 2.8. Vernet areal i Finnmarks kommuner i 2009, målt i km² (tabell A.14).

Tettstedsareal

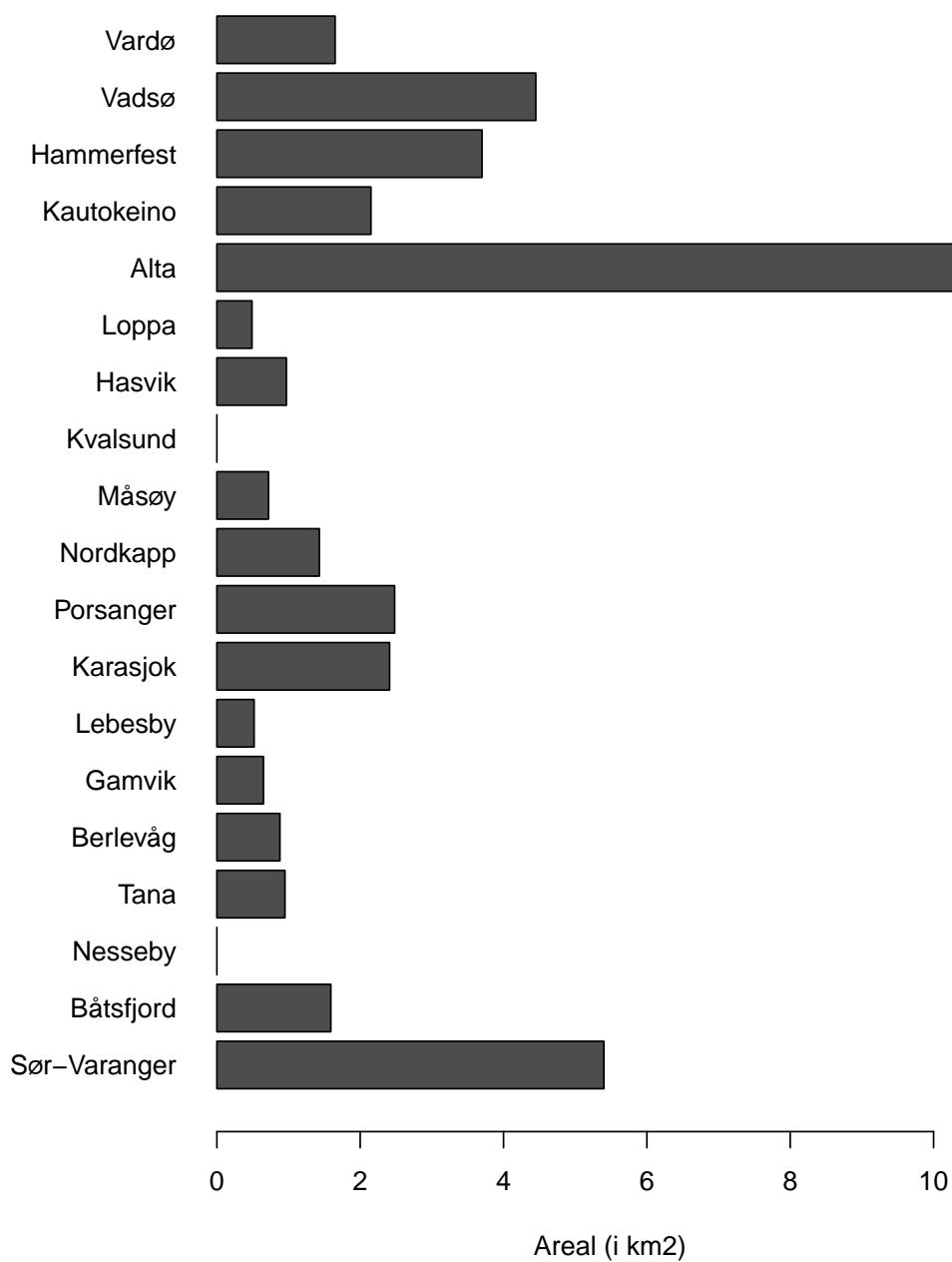

Figur 2.9. Tettstedsareal i Finnmarks kommuner i 2009, målt i km² (tabell A.15).

Strandsoneareal

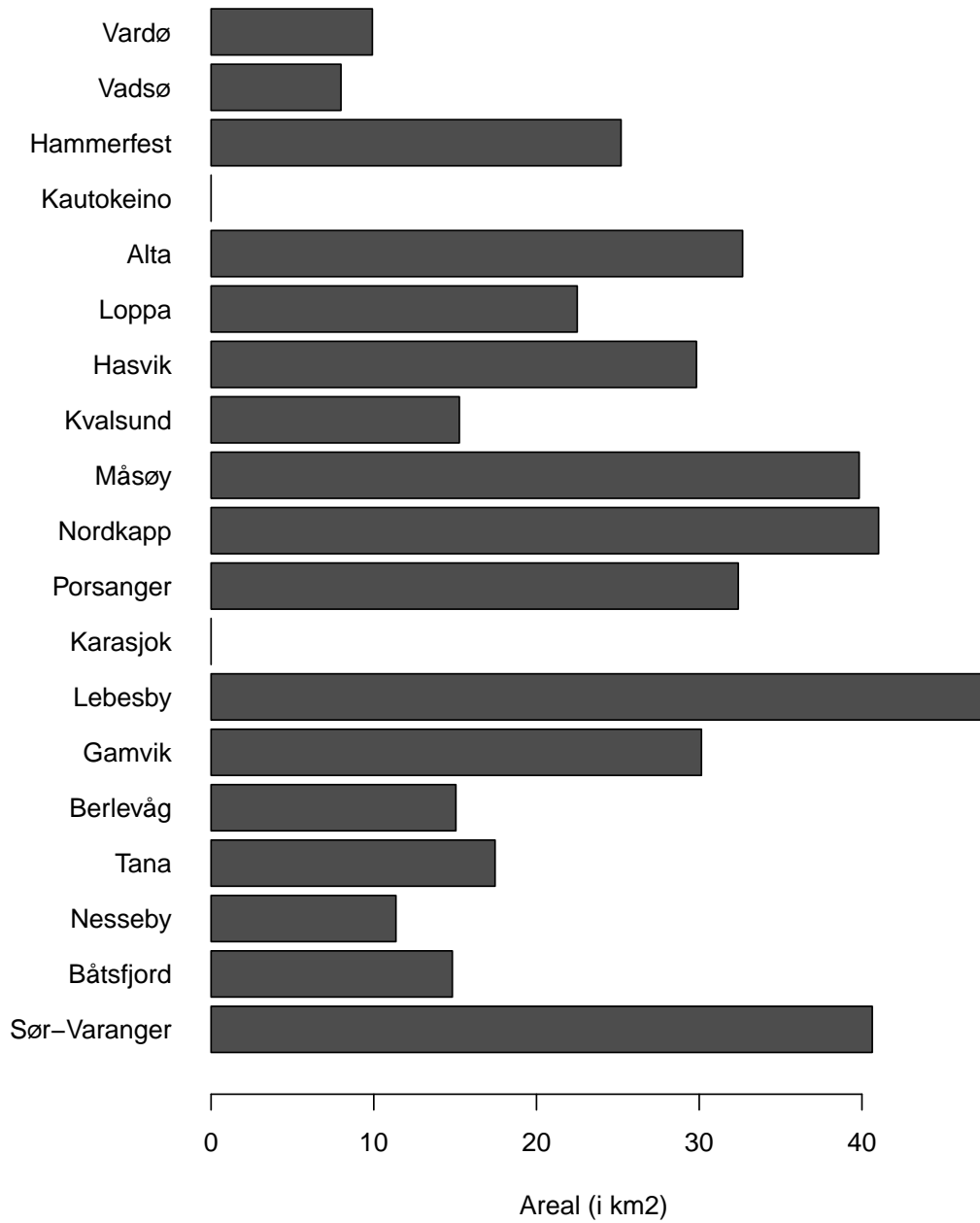

Figur 2.10. Strandsoneareal i Finnmarks kommuner i 2010, målt i km² (tabell A.16).

3 Befolkning

Dette kapitlet presenterer tall for befolkningen i Finnmark. Noen av hovedpunktene er oppsummert under.

- Finnmark har det laveste folketallet av alle fylker i landet, og er det fylket med størst reduksjon i folketallet siden 2000. De siste årene derimot har det vært en liten økning i antall innbyggere. Alta er den mest folkerike kommunen i Finnmark, og folketallet har økt med 11,4 prosent.
- Antall flyttinger til Finnmark har blitt redusert med 19,3 prosent mens antall flyttinger fra Finnmark har blitt redusert med 26,8 prosent.
- De siste ti årene har andelen av befolkningen under 5 år blitt betydelig redusert, med 22,1 prosent. Andelen mellom 20 og 44 år har gått ned med 12,9 prosent, mens andelen over 45 år har økt med 12,4 prosent.
- Andelen innvandrere i befolkningen i Finnmark har økt og utgjorde 7,9 prosent ved inngangen til 2010. Den største økningen i andel innvandrere har skjedd i de vestlige kystkommunene, mens noen av de østlige kystkommunene har hatt en reduksjon i andelen. Den største innvandringsgruppen kommer nå fra Russland.
- Finnmark har den laveste kvinneandelen av alle fylker i landet med 48,9 prosent. Andelen har blitt litt redusert de siste ti årene.
- Mens Statistisk Sentralbyrå forventer at middels nasjonal vekst gir en økning på om lag 30 prosent i Oslo, Rogaland og Akershus, er den tilsvarende prognosen for Finnmark kun 1,5 prosent.

3.1 Befolkningsendringer

I Finnmark var det ved inngangen til april 2010 72 981 innbyggere (figure 3.1). I løpet av de siste 10 årene har folketallet sunket med 1,5 prosent. Folketallet sank gradvis fram til slutten av 2007, og i de senere årene har det igjen vært en vekst. Fra 2008 og fram til april 2010 økte folketallet med 0,8 prosent.

Fylkene med størst økning i folketallet er Oslo, Akershus og Rogaland, med henholdsvis 16,3, 15,3 og 15,3 prosents økning (figur 3.2). Disse fylkene har også høyest folketall, i tillegg til Hordaland. I tillegg til Finnmark, har Nordland og Sogn og Fjordane hatt en svak nedgang i folketallet, med henholdsvis 1,1 og 0,3 prosent.

Den mest folkerike kommunen i Finnmark er Alta, med 18 762 innbyggere ved inngangen til april 2010. Denne kommunen har også hatt den høyeste befolkningsveksten i hele perioden, med 11,4 prosent. Hammerfest og Sør-Varanger har hatt en vekst med henholdsvis 6,1 og 2,3 prosent (figur 3.3).

Nesseby og Hasvik er Finnmarks minst folkerike kommuner med 883 og 951 innbyggere. Loppa har hatt størst nedgang i befolkningen, med 24,1 prosent.

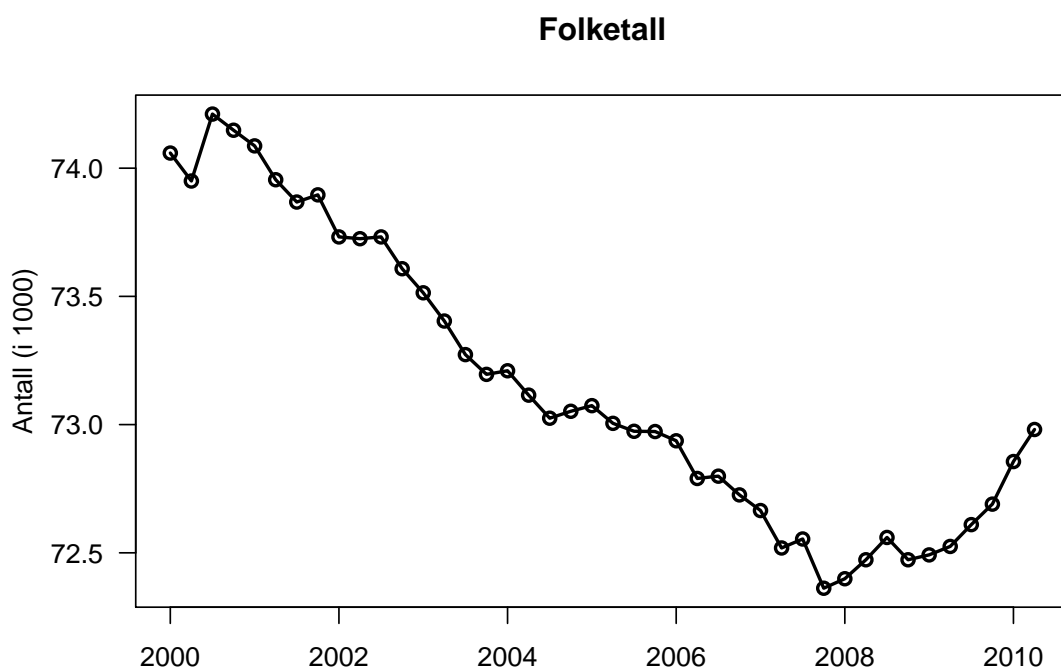

Figur 3.1. Antall innbyggere i Finnmark (tabell B.1).

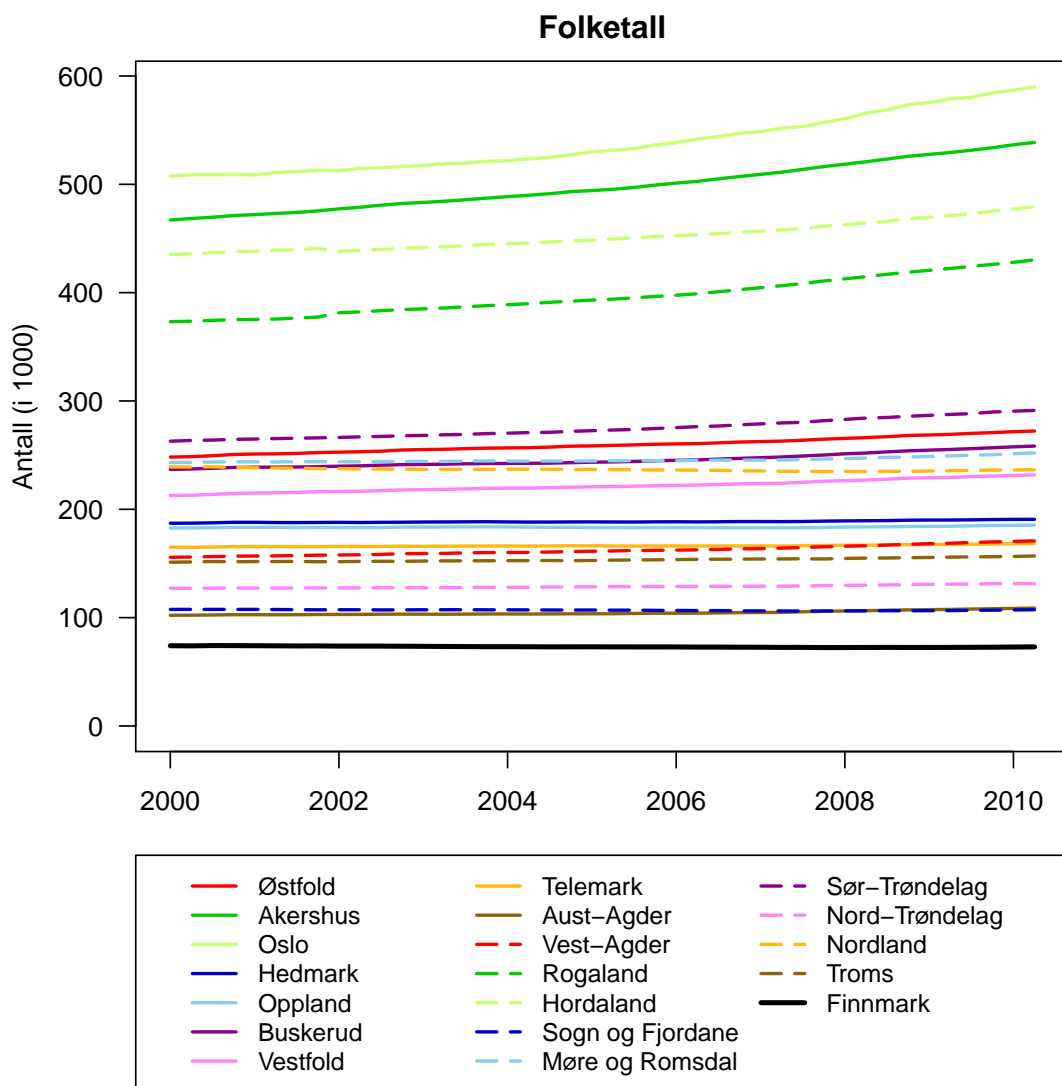

Figur 3.2. Antall innbyggere i hvert fylke (tabell B.1).

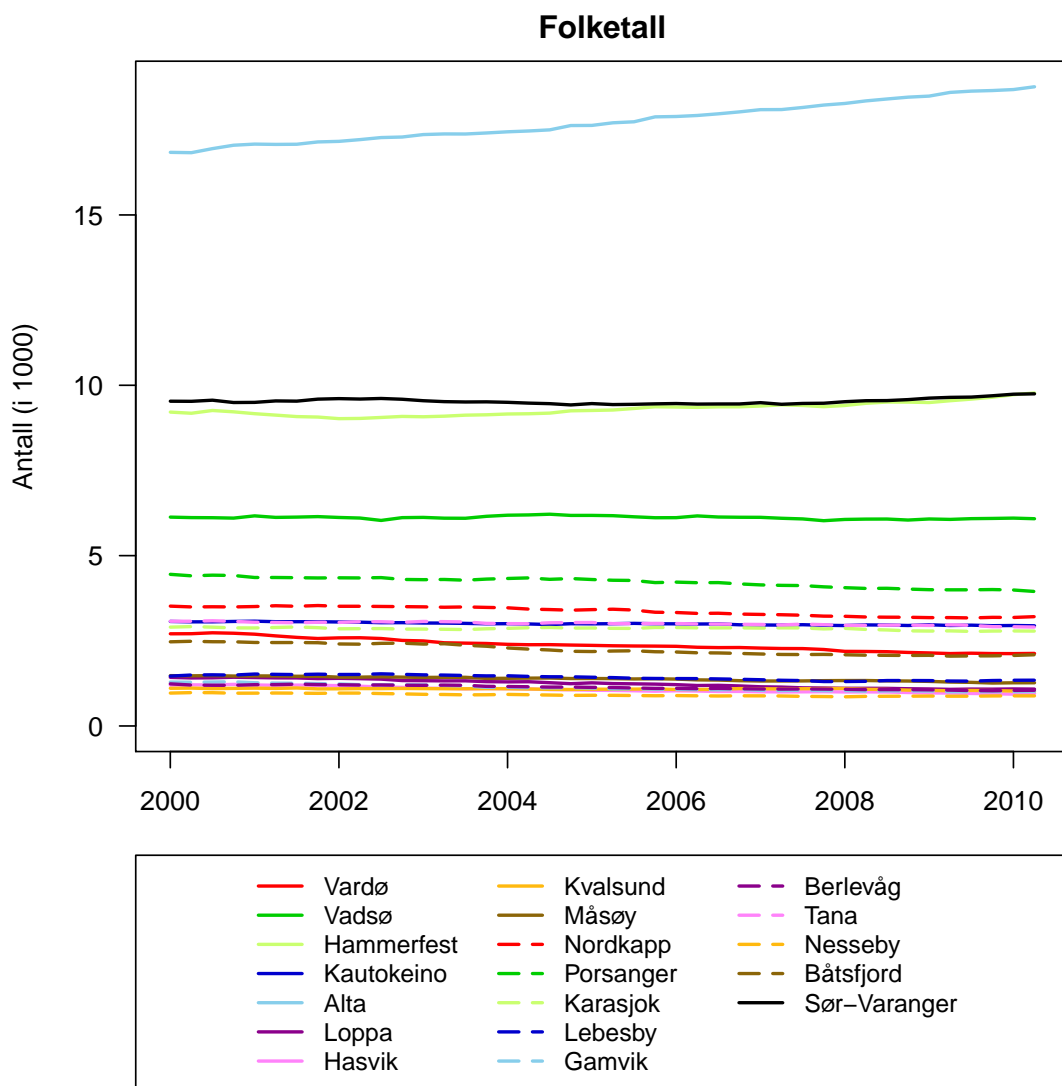

Figur 3.3. Antall innbyggere i hver kommune (tabell B.2).

3.2 Flytting

I løpet av 2009 flyttet 1 819 personer til Finnmark mens 2 457 personer flyttet fra fylket (figur 3.4). I gjennomsnitt har 1 923 personer og 2 759 personer flyttet henholdsvis til og fra fylket årlig i perioden 2000 til 2010, og det har vært en nedgang i årlige flyttinger hvis man ser hele perioden samlet. Antall flyttinger til Finnmark har blitt redusert med 19,3 prosent mens antall flyttinger fra fylket har blitt redusert med 26,8 prosent. Kvartalstallene viser en sesongtrend siden flest folk flytter på sommeren (figur 3.5).

I løpet av 2009 var det 1036 personer som innvandret til Finnmark mens 321 personer utvandret. I gjennomsnitt har 797 personer innvandret mens 358 personer har utvandret årlig i perioden 2000 til 2010. Antall innvandring sank med 56,4 prosent fram til 2005, men har deretter økt igjen og var i 2009 omtrent på nivå med 2000 igjen.

Det har i hele perioden vært en negativ nettoinnflytting til fylket, mens det i samme periode har vært en positiv nettoinnvandring. En høy andel innvandring bidrar til en positiv netto-innflytting/innvandring i 2009.

Flytting

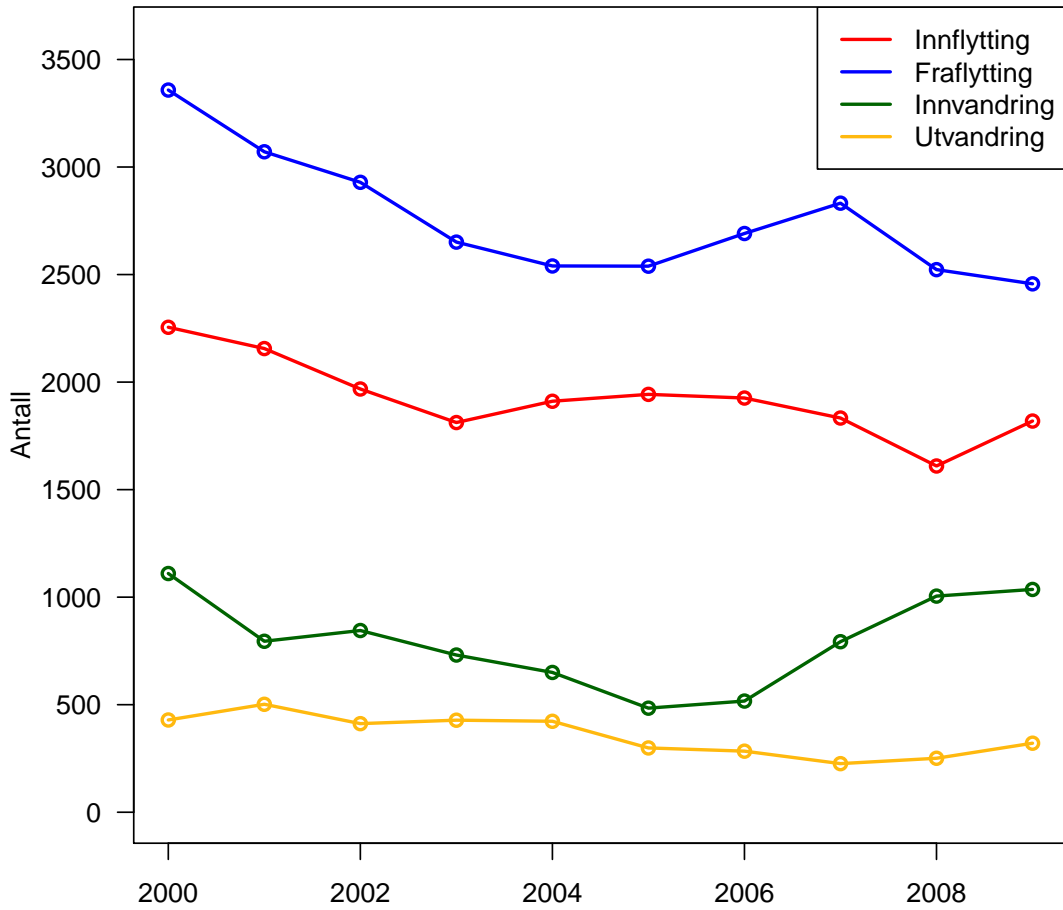

Figur 3.4. Innflytting, innvandring, fraflytting og utvandring fra Finnmark (tabell B.3).

Flytting

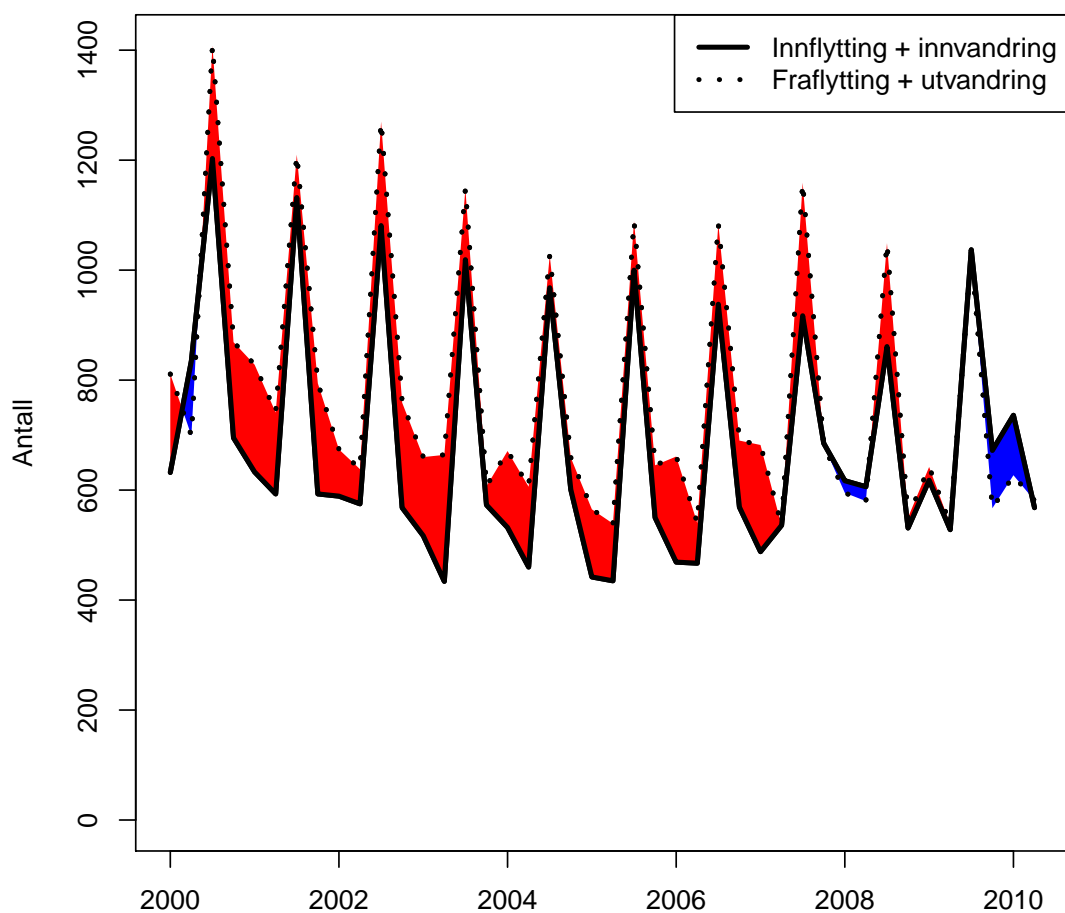

Figur 3.5. Innflytting, innvandring, fraflytting og utvandring fra Finnmark (kvartalstall). Negativ netto-innflytting/innvandring er markert med rødt, mens positiv netto-innflytting/innvandring er markert med blått (tabell B.3).

3.3 Befolkningsstruktur

Ved inngangen til 2010 var det 11 822 personer i Finnmark under 13 år (figur 3.6). Dette utgjorde 16,2 prosent av befolkningen. Fra 2000 har denne aldersgruppen blitt redusert med 15,2 prosent. Størst reduksjon har det vært i aldersgruppen 1-5 år, som har blitt redusert med 23,1 prosent.

I aldersgruppen 13-19 år var det 7 251 personer ved inngangen til 2010, som utgjorde 10,0 prosent av befolkningen. Denne aldersgruppen har økt med 18,9 prosent siden 2000.

I aldersgruppen 20-44 år var det 23 902 personer, eller 32,8 prosent av befolkningen, mens 20 761 personer, eller 28,5 prosent av befolkningen, var i aldersgruppen 45-66 år. Disse aldersgruppene har hatt henholdsvis en reduksjon på 12,9 prosent og en økning på 14,9 prosent.

9 120 personer var over 67 år. Dette utgjorde 12,5 prosent av befolkningen. Denne aldersgruppen har hatt en økning på 7,1 prosent. Spesielt har det blitt flere over 80 år. Denne aldersgruppa økte med 19,5 prosent.

Fødselsoverskuddet i Finnmark har i gjennomsnitt ligget på 271 personer i året fra år 2000 fram til 2010 (figur 3.7). Høyest var det i 2000 med 428 personer og lavest var det i 2007 med 180 personer.

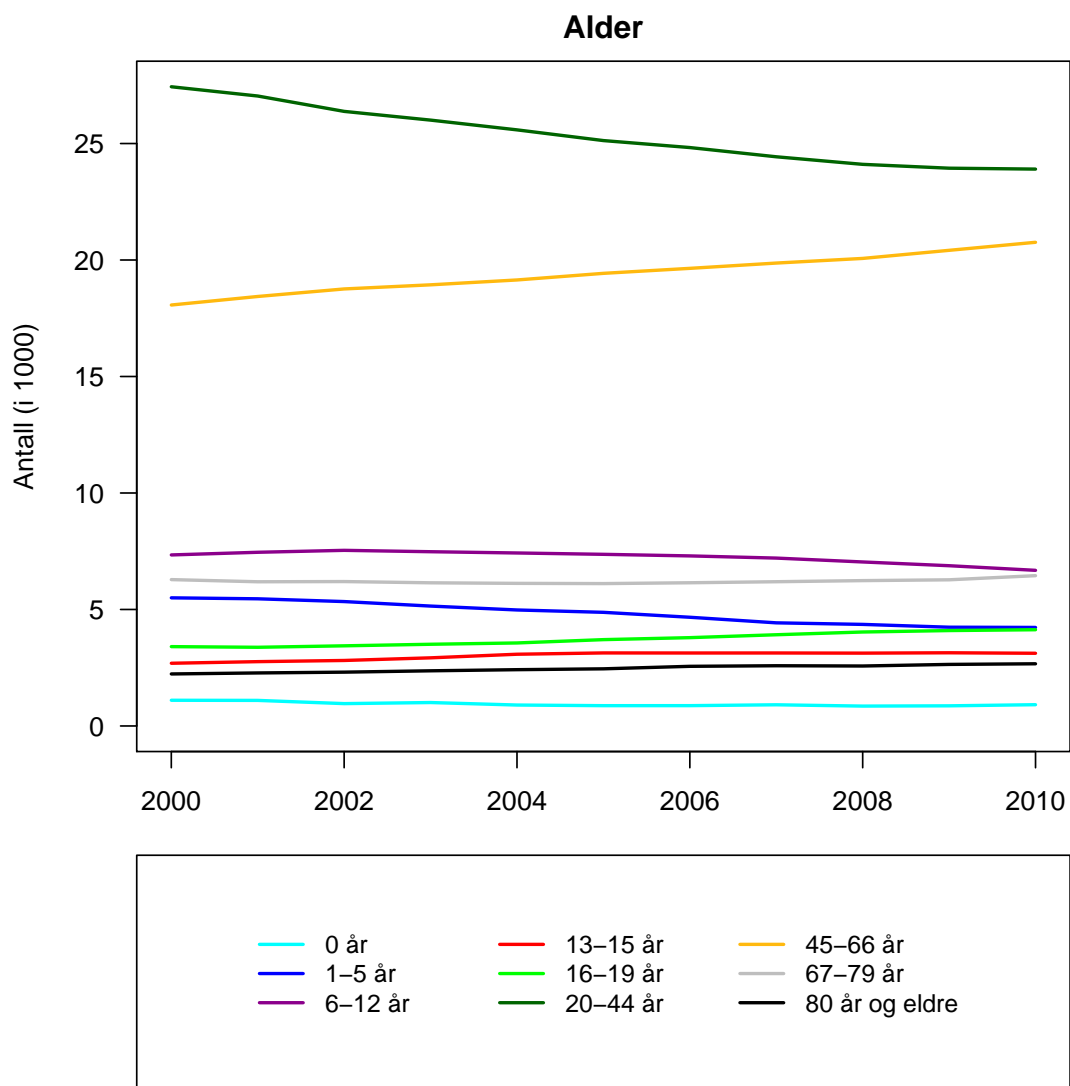

Figur 3.6. Alderssammensetning i Finnmark over tid (tabell B.4).

Fødselsoverskudd

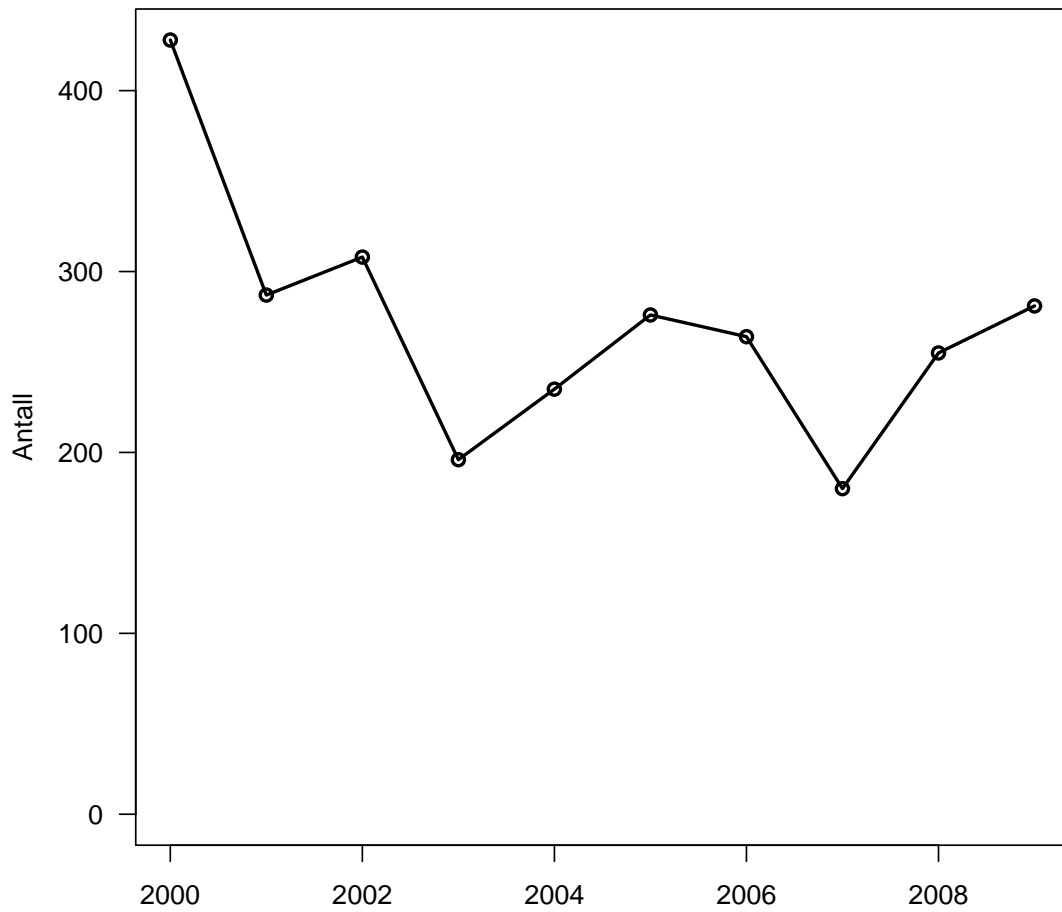

Figur 3.7. Fødselsoverskudd i Finnmark over tid (tabell B.5).

3.4 Innvandrerbefolkning

Innvandrerbefolkningen i Finnmark utgjorde 7,9 prosent av befolkningen i fylket ved inngangen til 2010 (figur 3.8). Dette tilsvarer 5 762 personer. Innvandrerbefolkningen har økt fra 5,0 prosent av befolkningen, eller 3 729 personer, i 2000.

På landsbasis er det Oslo som har den klart største andelen av innvandrerbefolkningen. Ved inngangen til 2010 utgjorde den 27,3 prosent av befolkningen i fylket. Deretter følger Akershus og Buskerud med henholdsvis 13,1 og 12,1 prosent av befolkningen. Fylkene med lavest andel innvandrerbefolkning er Nord-Trøndelag og Nordland med henholdsvis 4,5 og 5,1 prosent av befolkningen. Totalt sett utgjorde innvandrerbefolkningen 11,4 prosent av befolkningen i landet ved inngangen til 2010.

Båtsfjord er kommunen med størst andel innvandrere, med 14,2 prosent av befolkningen, eller 294 personer, ved inngangen til 2010 (figur 3.9). Samlet sett har de østlige kystkommunene den største andelen innvandrere, med 9,1 prosent av befolkningen. Allikevel har det vært en nedgang i innvandrerbefolkningen fra 2000, da den utgjorde 10,3 prosent av befolkningen. Størst nedgang har det vært i Vardø, fra 10,6 til 6,9 prosent.

Den største økningen i andel innvandrere har skjedd i de vestlige kystkommunene. I Måsøy og Nordkapp utgjorde innvandrerbefolkningen henholdsvis 9,3 og 6,9 prosent av befolkningen ved inngangen til 2010, mens den var 2,0 prosent i begge kommunene ved inngangen til 2000. Innlandskommunene har ved inngangen til 2010 den laveste andelen innvandrere, med 5,2 prosent av befolkningen.

Innvandrerbefolkningen er størst i de regionale sentrene, med tilsammen 3 868 personer ved inngangen til 2010. Hammerfest er en av kommunene med størst økning i innvandrerbefolkningen, både i andel av befolkningen og i antall personer, og har ved inngangen til 2010 1 058 innvandrere, som utgjør 10,9 prosent av befolkningen.

Innvandrerbefolkning

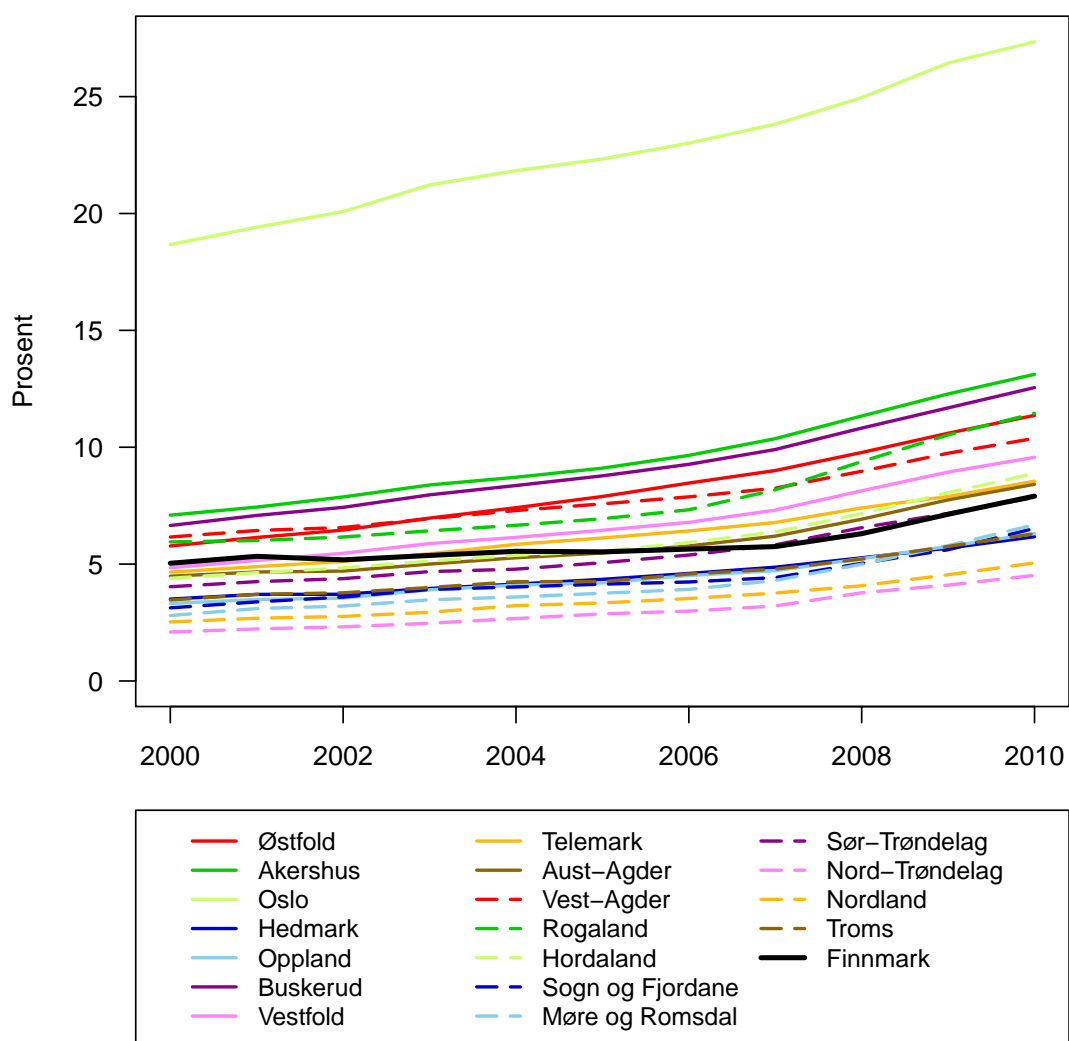

Figur 3.8. Innvandrerbefolkning (i prosent av befolkningen), i alle fylker (tabell B.6).

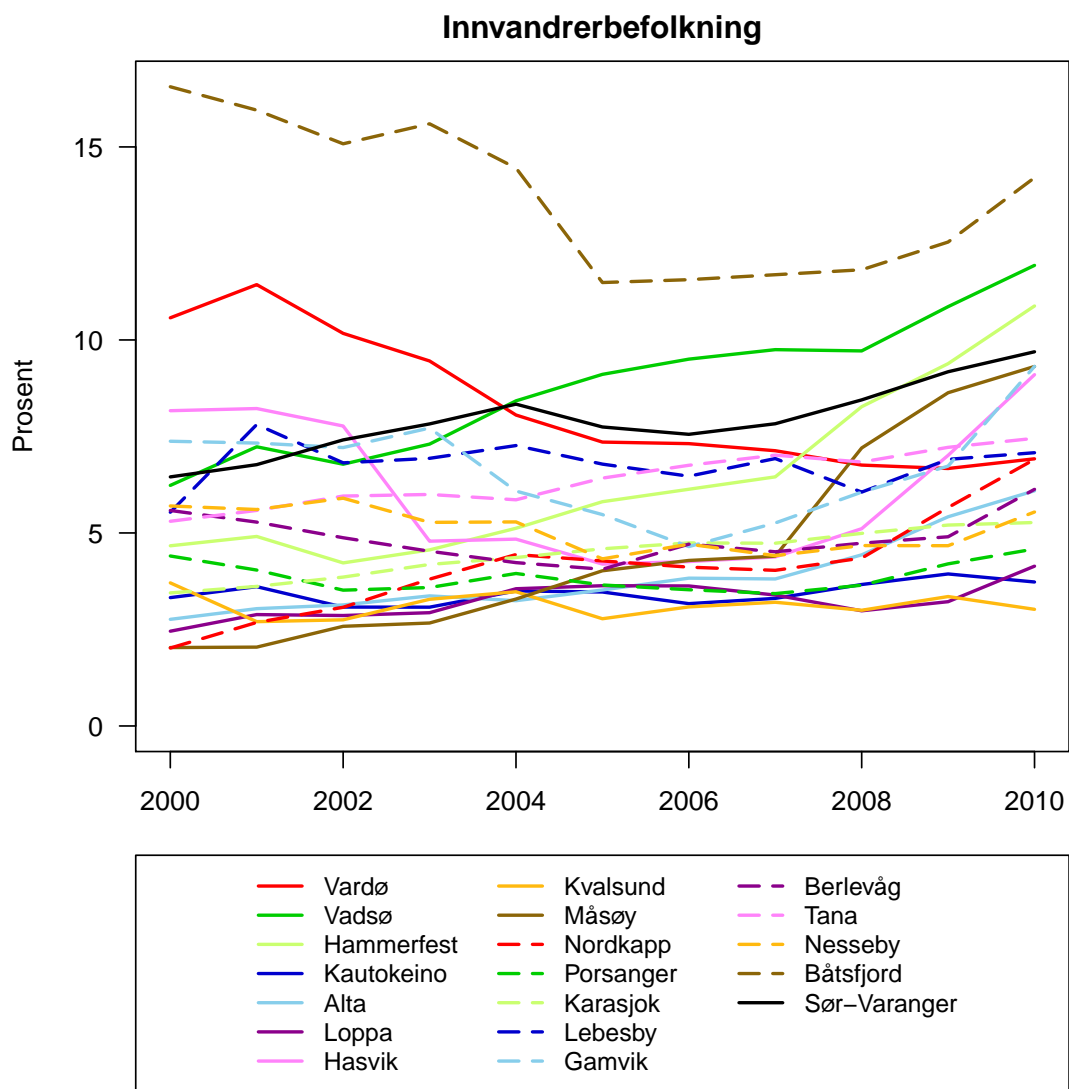

Figur 3.9. Innvandrerbefolkning (i prosent av befolkningen), i alle kommuner (tabell B.7).

3.5 Mangfold

3.5.1 Minoriteter

I Finnmark er det flest innvandrere fra Russland og Finland (figur 3.10). Ved inngangen til 2010 utgjorde disse henholdsvis 18,0 og 16,0 prosent av innvandrerbefolkningen. Det har vært en sterk vekst i innvandringen fra Russland, og antall innvandrere herfra har økt med 91 prosent siden 2000, til 1 035 personer i 2010. I samme periode ble innvandrerbefolkningen fra Finland redusert med 9,5 prosent, til 924 personer i 2010.

Innvandrere fra Europa utgjør majoriteten i innvandrerbefolkningen i de fleste fylkene i landet, bortsett fra i Oslo der flest innvandrere kommer fra Asia (figur 3.11). Russland regnes til Europa mens Tyrkia regnes til Asia. Den største innvandringsgruppen i Norge kommer fra Polen. I Finnmark er dette den tredje største innvandringsgruppa med 345 personer i 2010.

Den største prosentvise veksten i innvandrerbefolkningen i Finnmark har vært med landbakgrunn fra Afrika. Denne befolkningen har økt med 275,8 prosent fra 2000 fram til 2010, og er ved inngangen til 2010 på 590 personer. Omtrent halvparten av disse er fra Somalia.

Majoriteten av innvandrerne bor i de regionale senterkommunene (figur 3.12). Innvandrere som bor i de andre kommunene er i hovedsak fra Europa.

3.5.2 Ungdom

Finnmark har ved inngangen til 2010 7 251 personer i aldersgruppen 13 til 19 år (figur 3.13 og 3.14). Dette utgjør 10,0 prosent av befolkningen i fylket. Denne andelen har økt fra 8,2 prosent i 2000 og har vært den største økningen blant alle fylkene. Oslo har klart lavest andel av denne aldersgruppa, som er bare 6,7 prosent av befolkningen.

Vadsø er den kommunen som har størst andel ungdom (figur 3.15 og 3.16), og blant de kommunene som har hatt størst økning i andelen, fra 7,8 prosent i 2000 til 10,9 prosent i 2010. Den største veksten har vært i Nordkapp, fra 6,8 til 10,4 prosent. Den laveste andel ungdom har kommunen Kvalsund, med 7,3 prosent. Kautokeino har hatt størst nedgang i andel ungdom, fra 11,0 til 10,0 prosent.

3.5.3 Kjønn

Finnmark har den laveste kvinneandelen blant alle fylkene i landet, med 48,9 prosent kvinner ved inngangen til 2010 (figur 3.17). Den har sunket fra 49,1 prosent i 2000. Oslo har høyest kvinneandel med 50,6 prosent, men har også hatt den største nedgangen, fra 51,7 prosent i 2000.

Høyest kvinneandel finner vi i Sør-Varanger, som ved inngangen til 2010 var den eneste kommunen i Finnmark med høyere andel kvinner enn menn (figur 3.18). Den laveste kvinneandelen finner vi i Loppa og Lebesby, med henholdsvis 45,6 og 46,6 prosent. Måsøy har hatt størst vekst i kvinneandelen, fra 46,1 til 47,4 prosent. Reduksjonen har vært størst i Gamvik, fra 49,7 til 48,1 prosent.

3.5.4 Funksjonsevne

Tall for andel av befolkningen som har nedsatt funksjonsevne finnes på bakgrunn av helse- og levekårsundersøkelsene. På grunn av at det er lave tall er det ikke tilgjengelige data på fylkesnivå, men bare for hele fylkesgrupper. Tabell B.14 viser ulike funksjonsproblemer for de ulike fylkesgruppene.

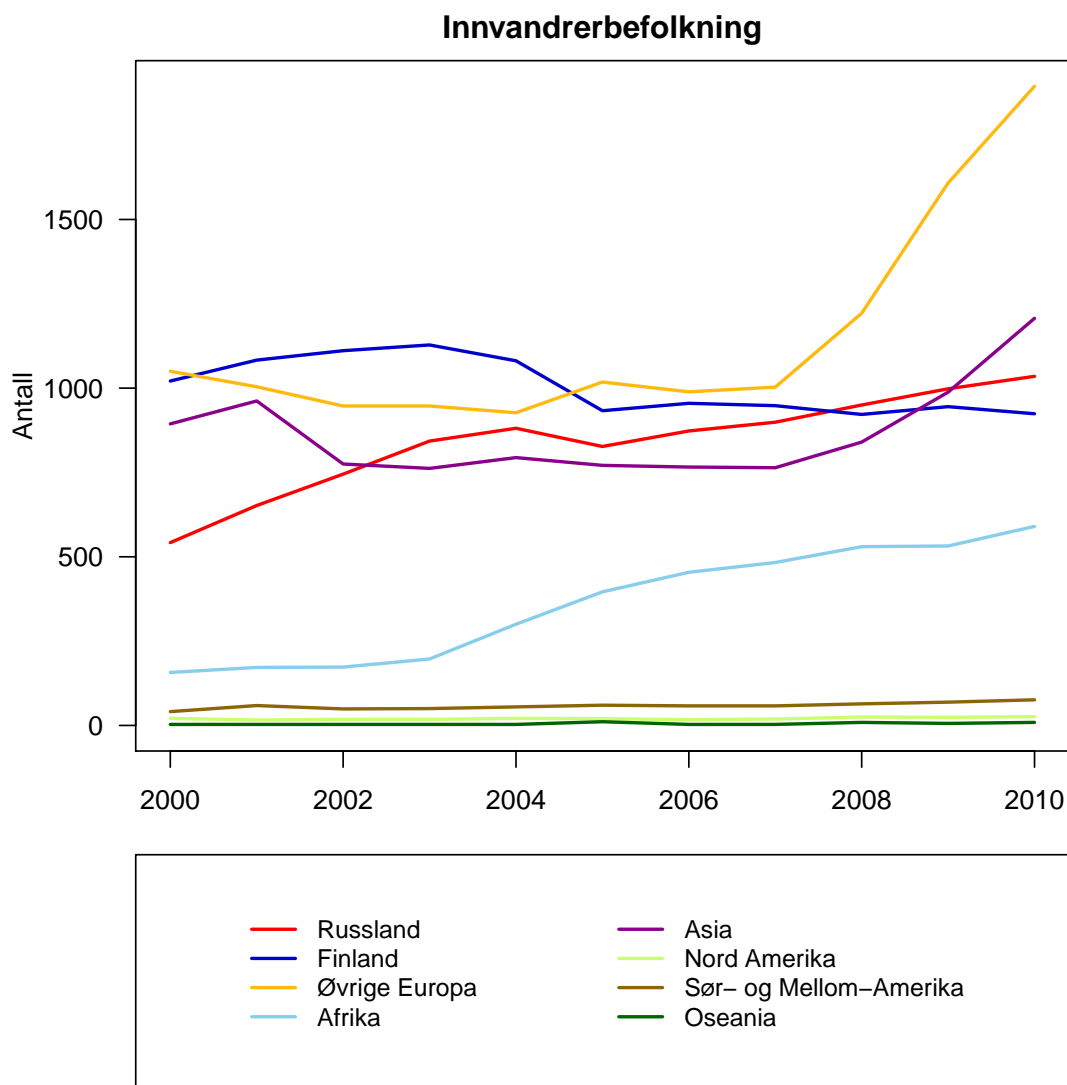

Figur 3.10. Landbakgrunn for innvandrerbefolkningen i Finnmark (tabell B.8).

Innvandrerbefolkning

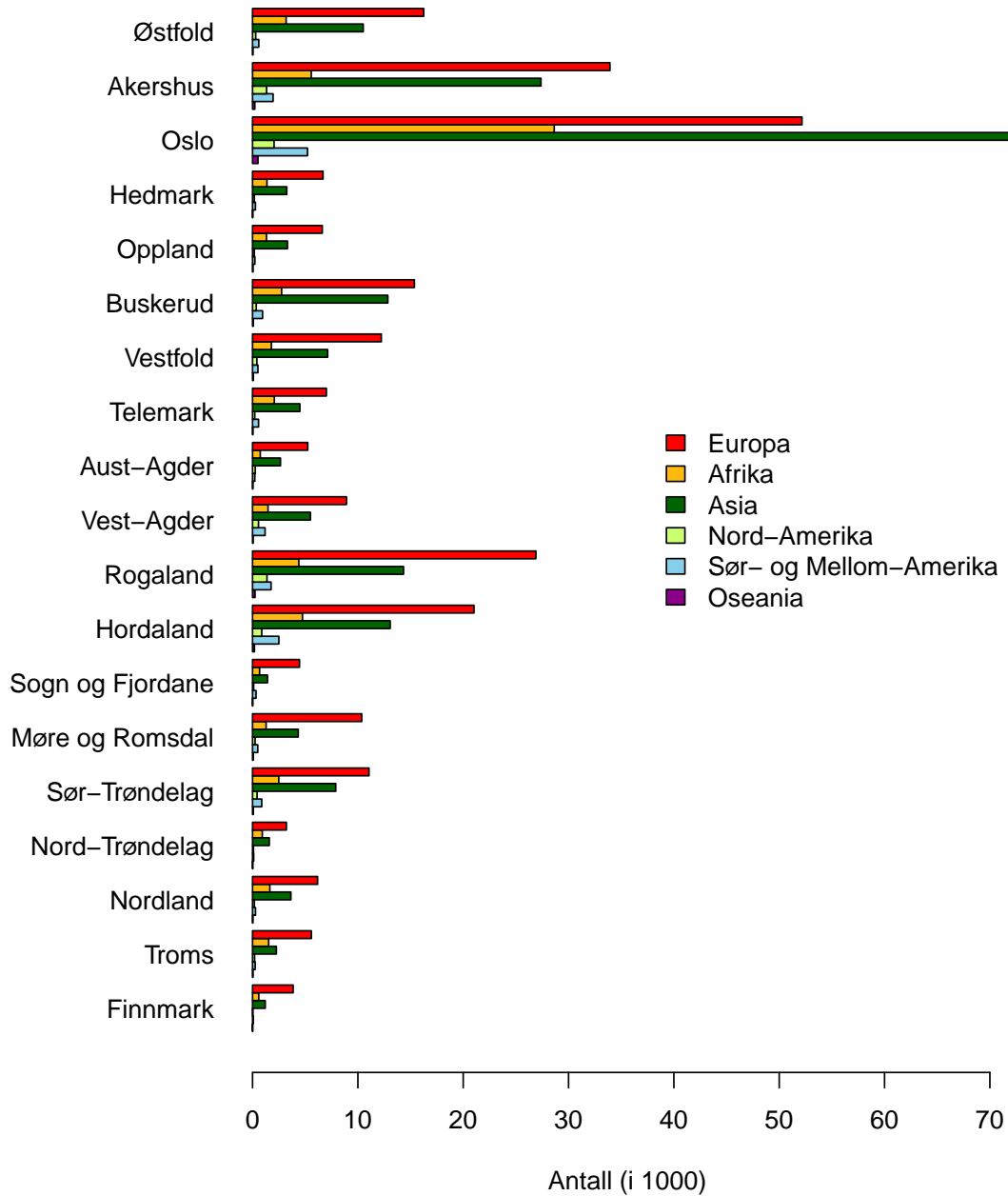

Figur 3.11. Landbakgrunn for innvandrerbefolkningen i alle fylker i 2010 (tabell B.9).

Innvandrerbefolkning

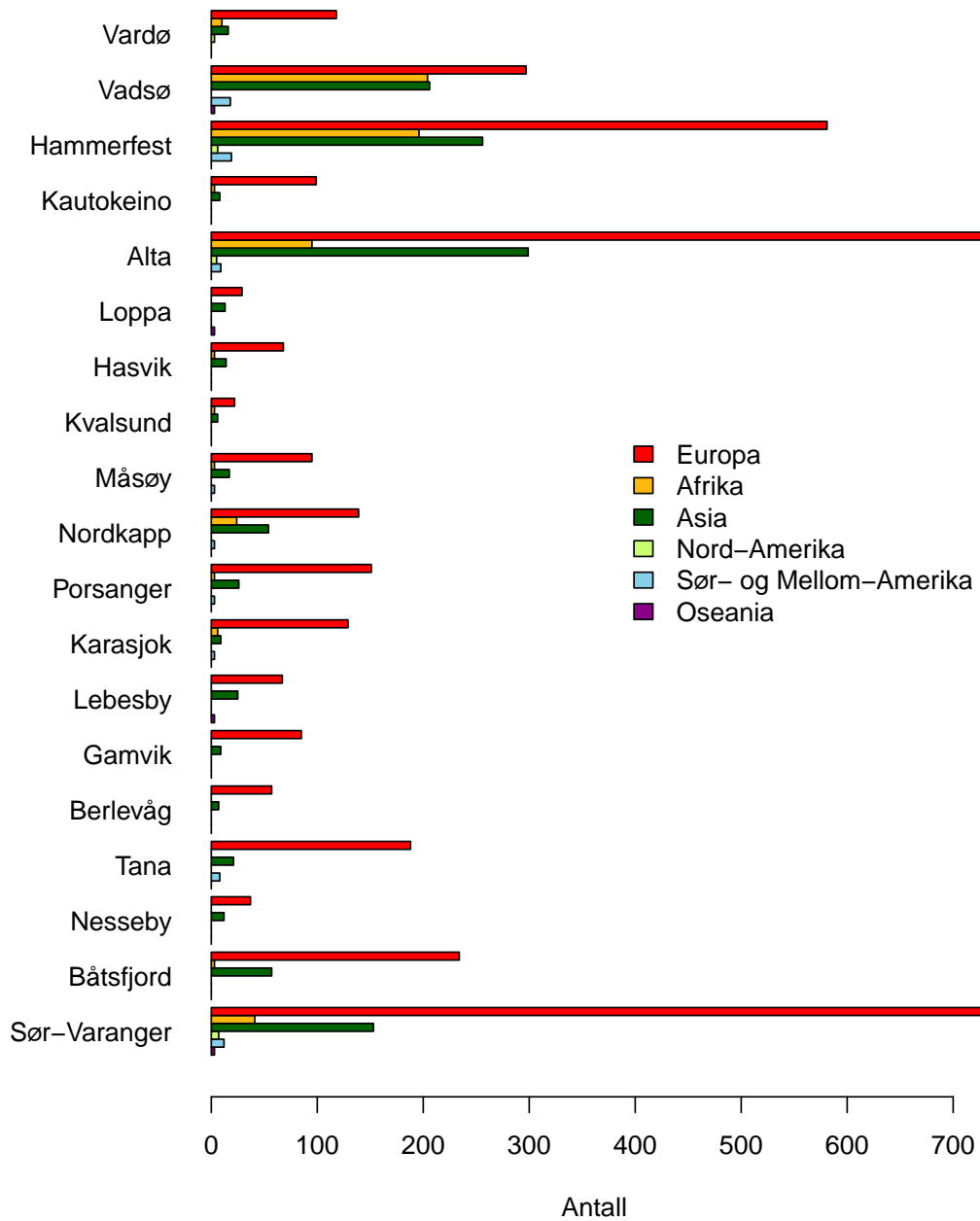

Figur 3.12. Landbakgrunn for innvandrerbefolkningen i alle kommuner i 2010.

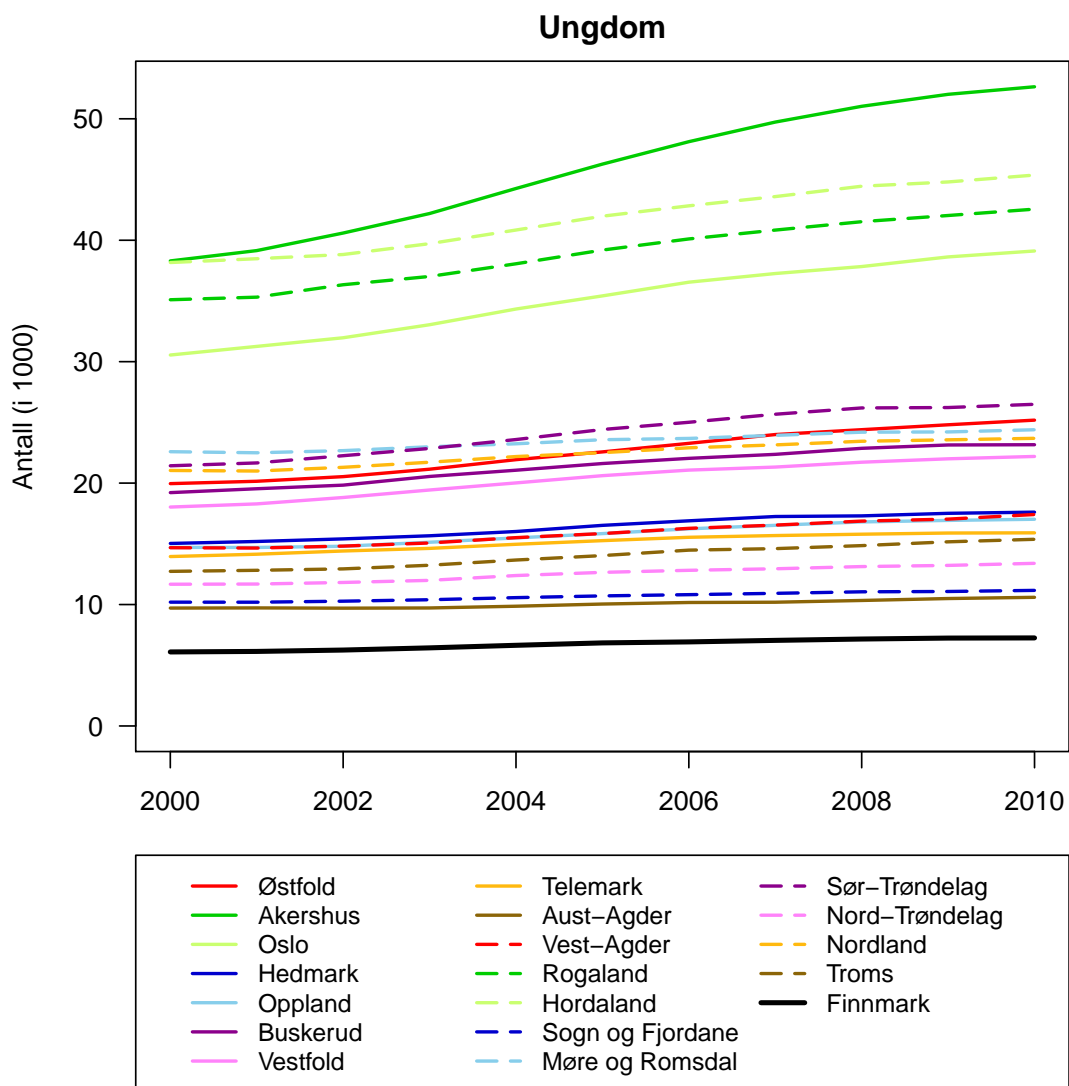

Figur 3.13. Antall personer i aldersgruppen 13-19 år i alle fylker (tabell B.10).

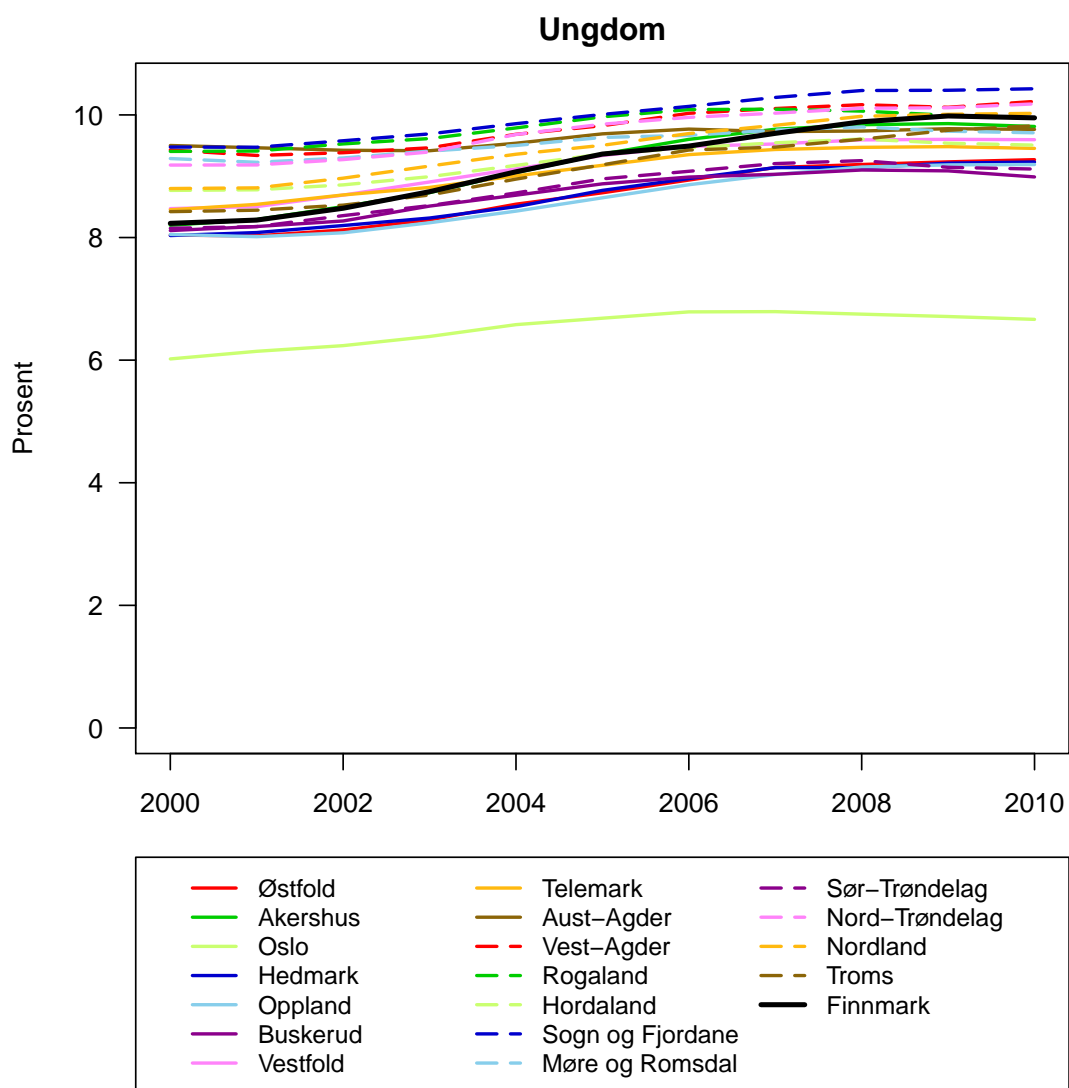

Figur 3.14. Aldersgruppen 13-19 år i prosent av befolkningen, i alle fylker.

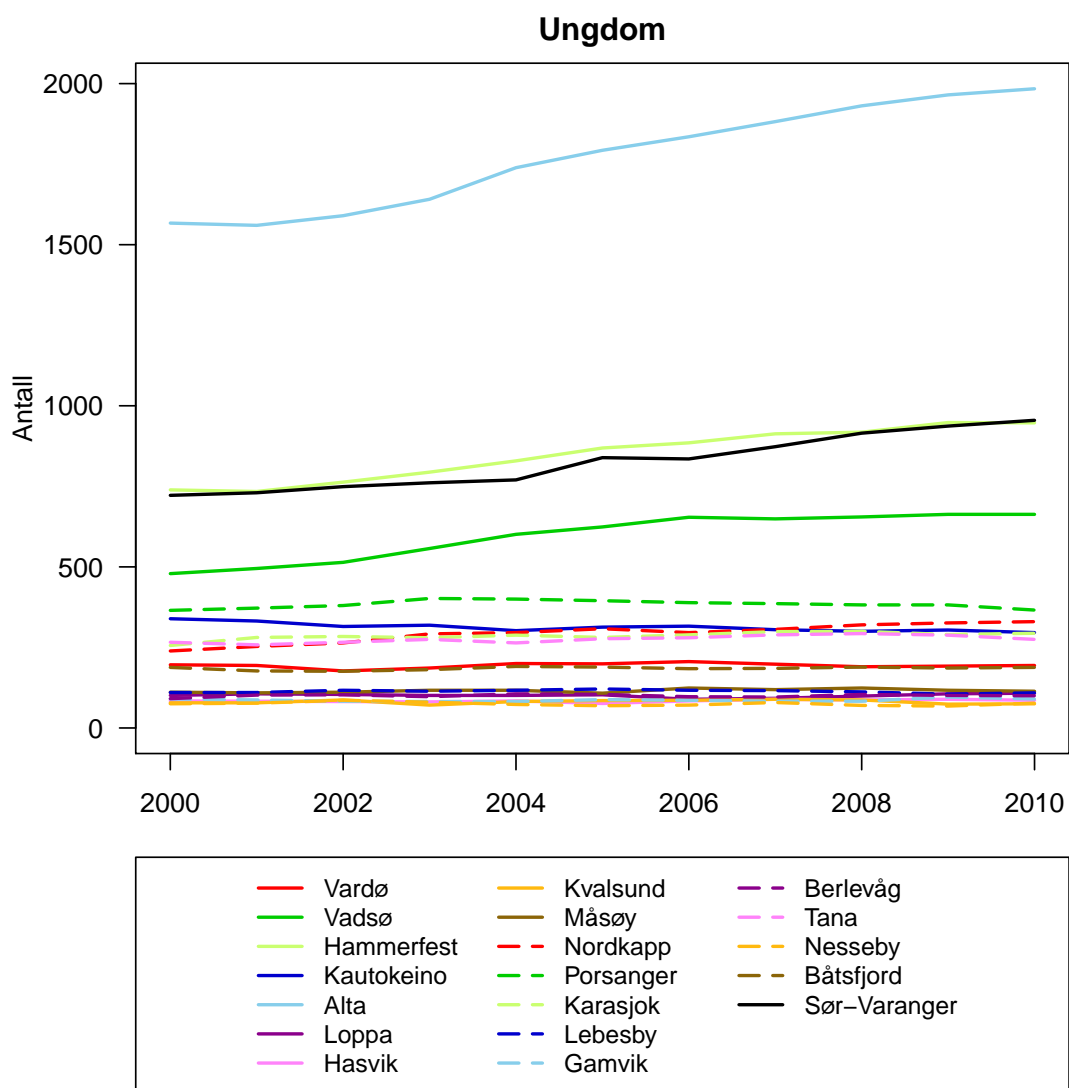

Figur 3.15. Antall personer i aldersgruppen 13-19 år i alle kommuner (tabell B.11).

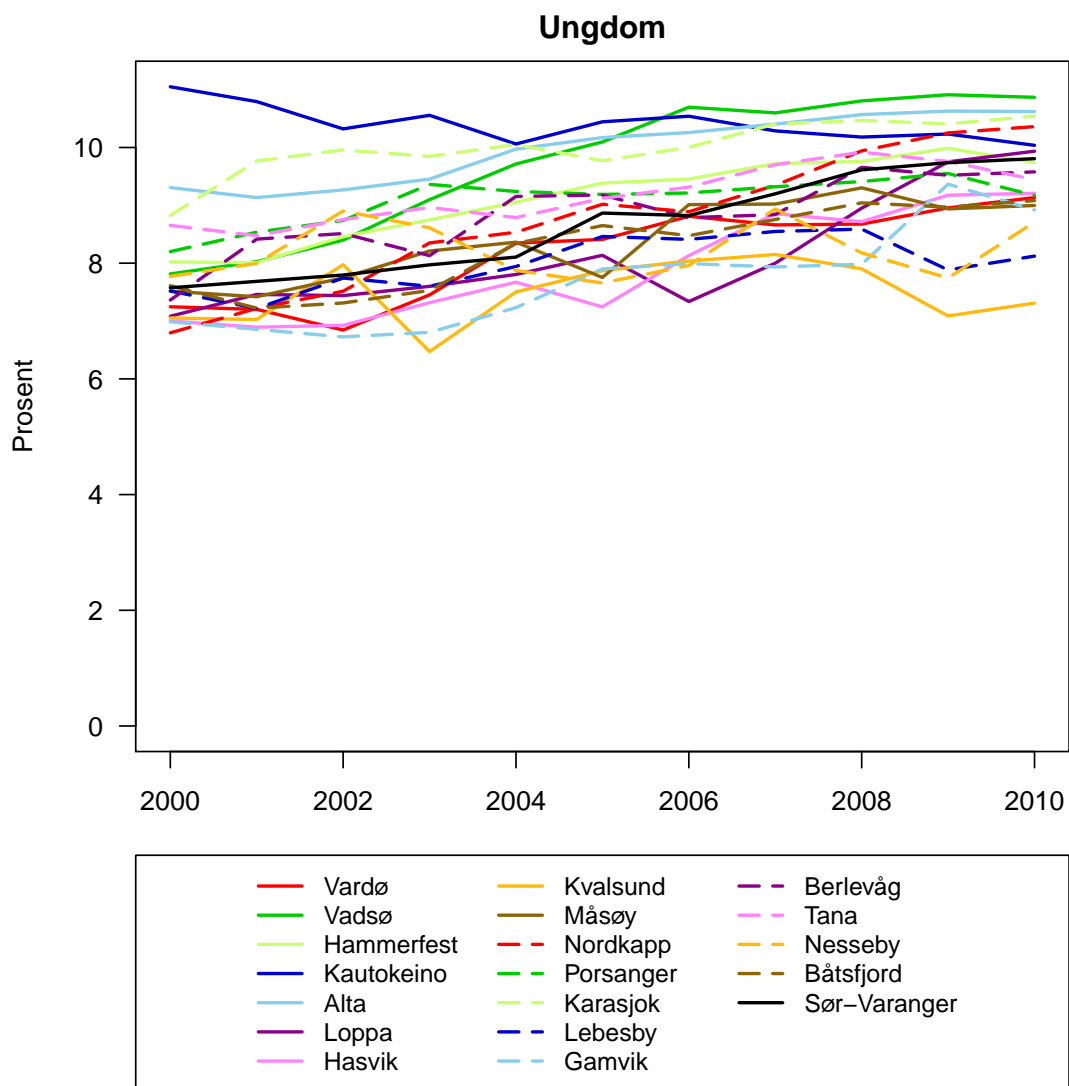

Figur 3.16. Aldersgruppen 13-19 år i prosent av befolkningen, i alle kommuner.

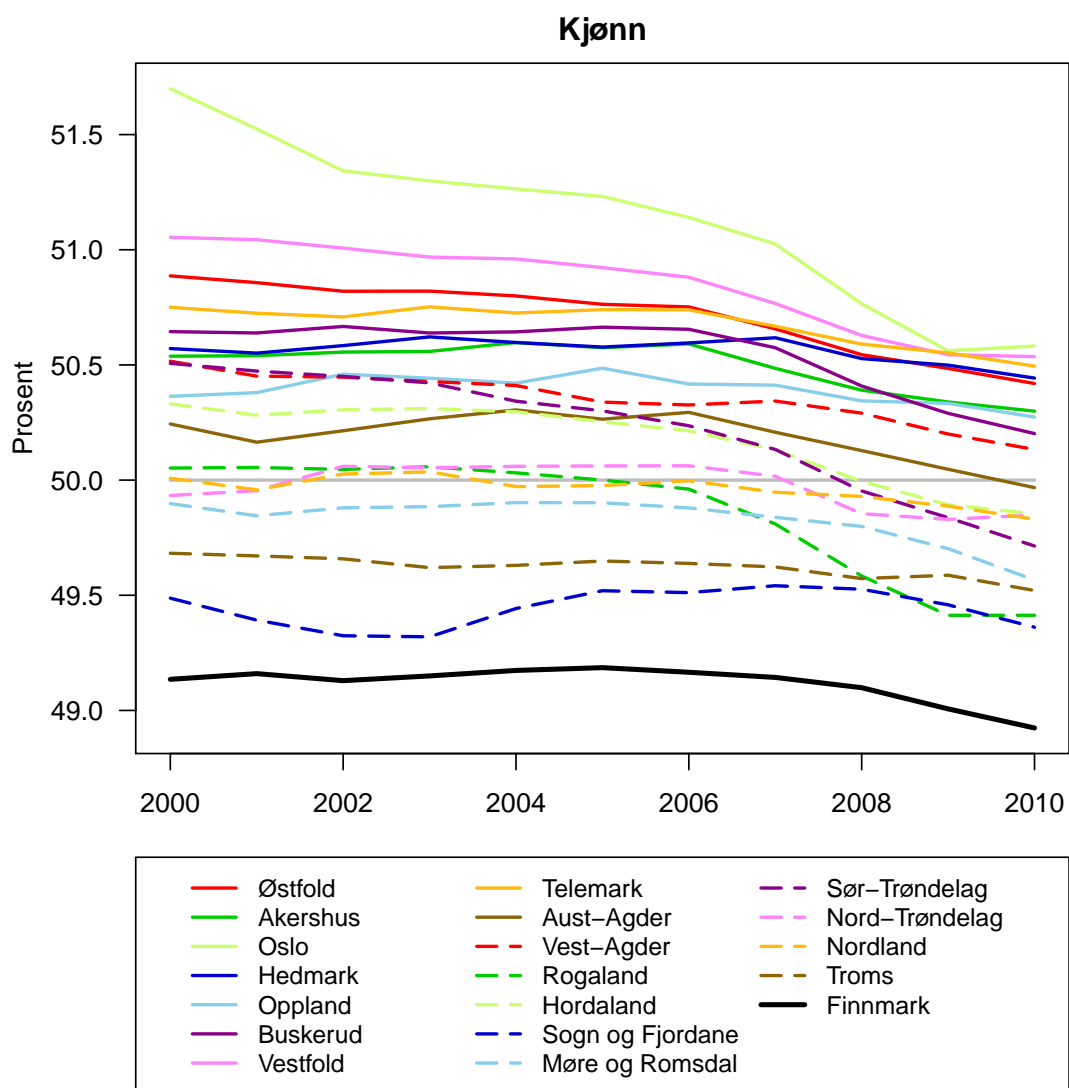

Figur 3.17. Kvinneandel i alle fylker (tabell B.12).

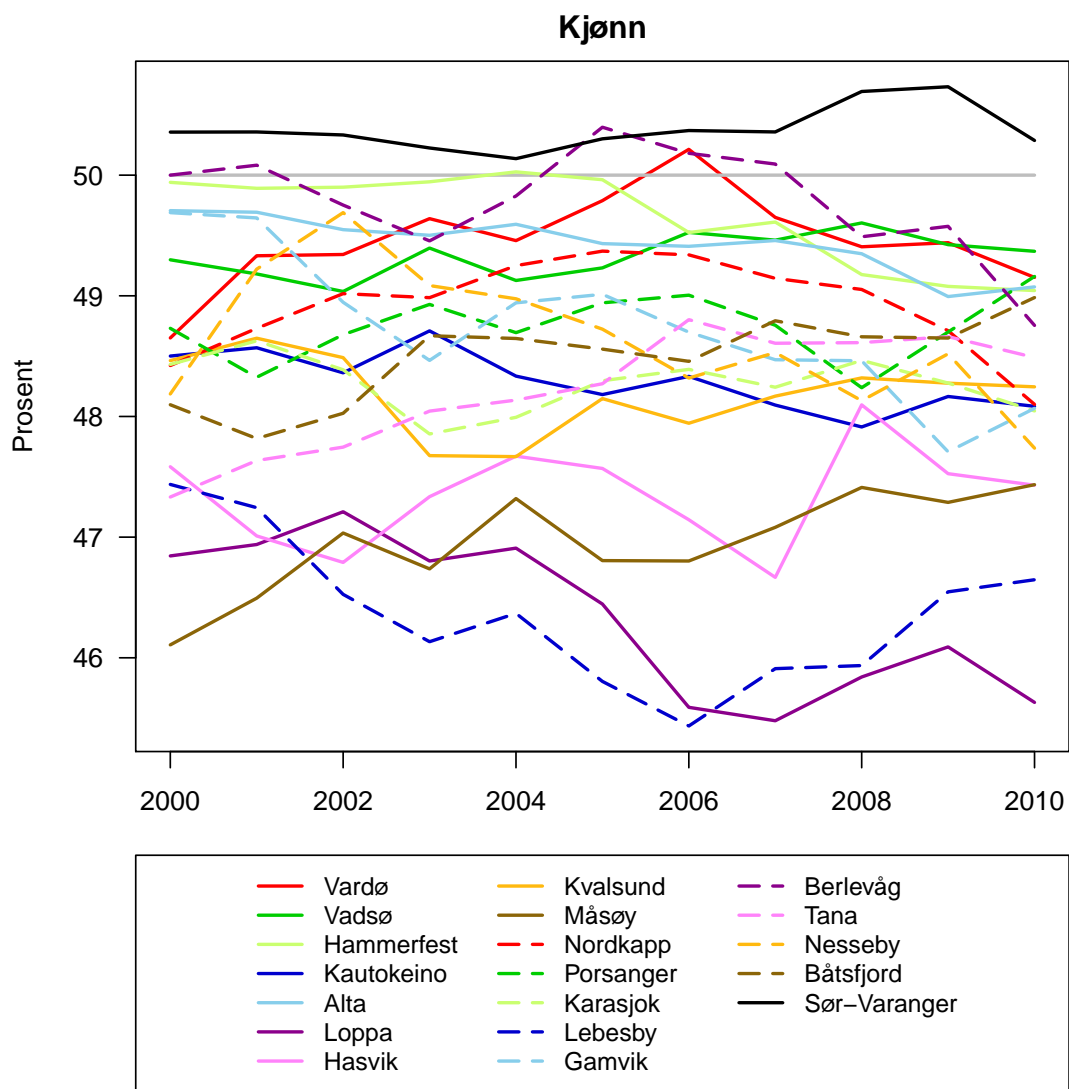

Figur 3.18. Kvinneandel i alle kommuner (tabell B.13).

3.6 Befolkningsprognose

Befolkningsframskrivninger er basert på tre ulike utviklingsbaner (lav, middels og høy) for fire komponenter som påvirker folkemengden; fruktbarhet, dødelighet, nettoinnvandring og innenlands flytting. Dette gir mange kombinasjoner, der enkelte er mer realistiske enn andre. Det blir ofte lagt vekt på tre hovedalternativer; Middels nasjonal vekst (middels fruktbarhet, levealder, mobilitet og nettoinnvandring), lav nasjonal vekst (lav fruktbarhet, levealder og nettoinnvandring, middels mobilitet) og høy nasjonal vekst (høy fruktbarhet, levealder og nettoinnvandring, middels mobilitet).

Dersom vi antar en middels nasjonal vekst, er befolkningsprognosen for Finnmark på 73 929 innbyggere i 2030 (figur 3.19). Dette er en økning på 1,5 prosent fra 2010. Befolkningsprognosen er på 78 541 innbyggere i 2030 dersom vi antar en høy nasjonal vekst, som er en økning på 7,8 prosent. Dersom vi antar en lav nasjonal vekst, er befolkningsprognosen på 69 741 innbyggere i 2030. Dette er en reduksjon på 4,3 prosent.

I hele landet er det fylkene Oslo, Rogaland og Akershus som har den høyeste økningen i befolkningsprognosene. Disse har henholdsvis 30,5 prosent, 29,2 prosent og 29,0 prosent økning dersom vi antar en middels nasjonal vekst (figur 3.20). Fylkene Finnmark, Nordland og Sogn og Fjordane har den laveste økningen i befolkningsprognosene, med henholdsvis 1,5 prosent, 1,5 prosent og 1,8 prosent økning dersom vi antar en middels nasjonal vekst.

Befolkningsprognose Finnmark

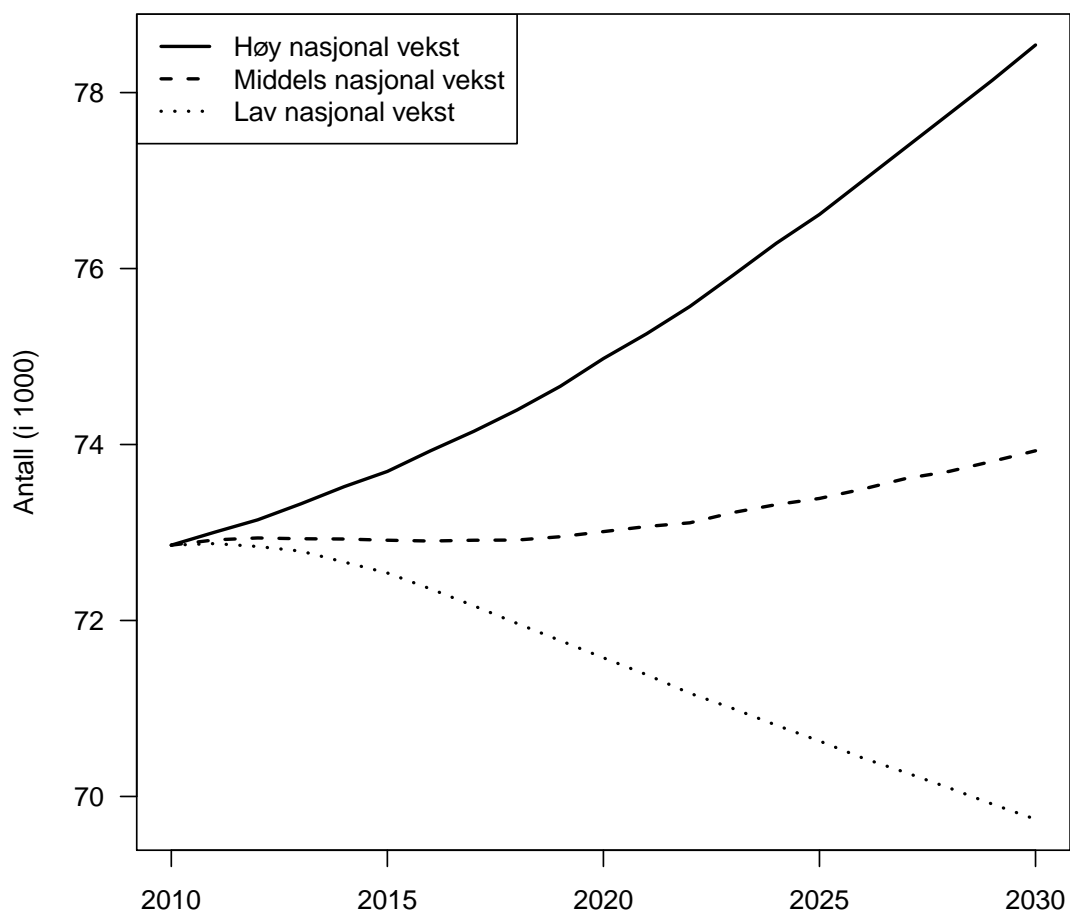

Figur 3.19. Befolkningsprognose for Finnmark, gitt tre scenarier (tabell B.15, B.16 og B.17).

Befolkningsprognose alle fylker

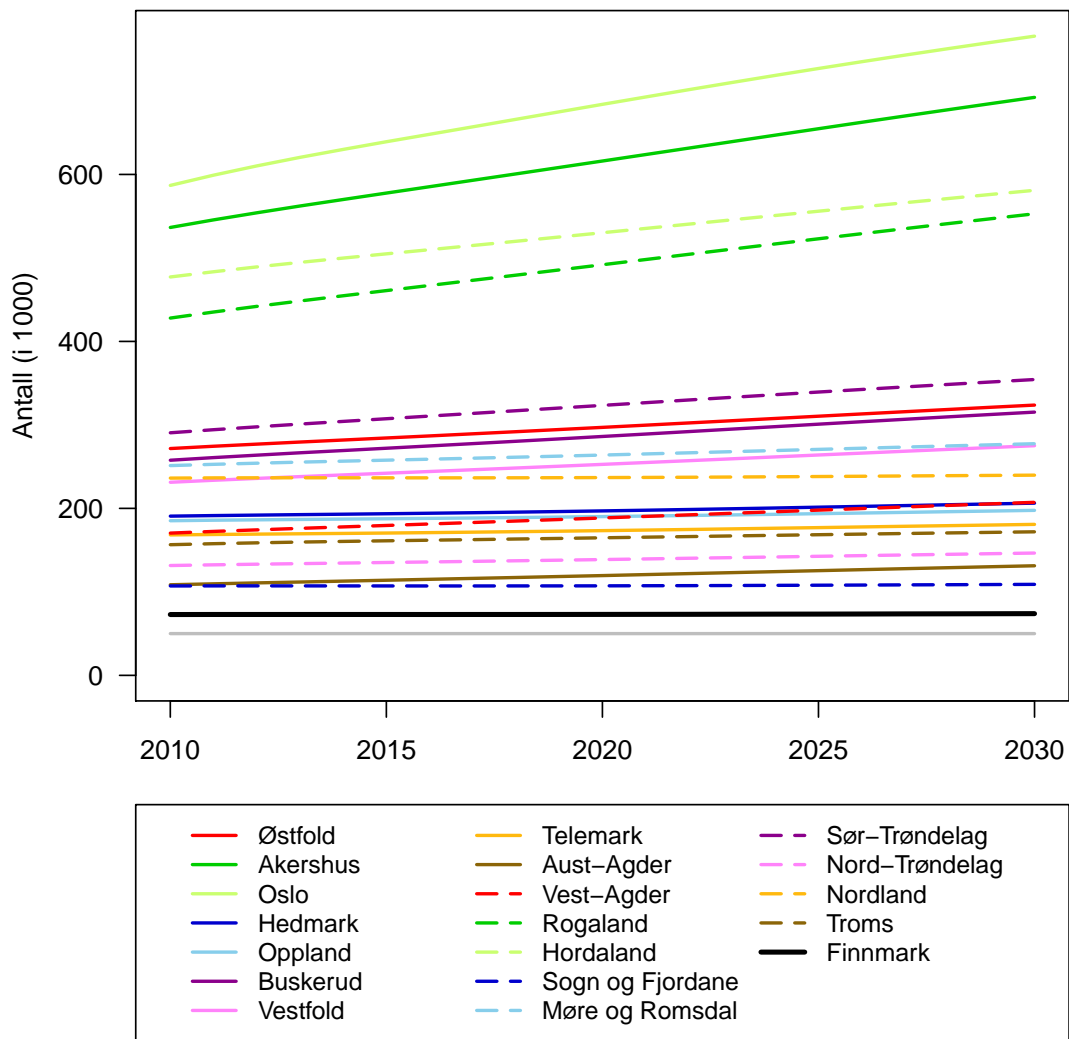

Figur 3.20. Befolkningsprognose for alle fylker, gitt ett scenario (middels nasjonal vekst) (tabell B.16).

4 Utdanning

Dette kapittelet presenterer tall for utdanningsnivået i Finnmark. Noen av hovedpunktene er oppsummert under.

- De siste årene har andelen av befolkningen med fullført høyere utdanning økt i alle fylker, inkludert Finnmark. Oslo skiller seg mest ut, med størst andel som har fullført høyere utdanning. I likhet med de andre fylkene, har flesteparten i Finnmark kun fullført grunnskole eller videregående utdanning.
- Utdanningsnivået til lærere er lavest i Finnmark, og høyest i Oslo og Akershus.
- Andelen av elever og lærlinger som har bestått videregående opplæring på normert tid er lavest i Finnmark, mens den er høyest i Oslo. Trenden er negativ for Finnmark.
- Andelen med direkte overgang fra grunnskole til videregående skole er omtrent på linje med resten av landet.
- En større andel av videregående elever og lærlinger slutter i løpet av skoleåret i Finnmark enn ellers i landet.
- Andelen beståtte fag- og svenneprøver er omtrent på linje med resten av landet.

4.1 Utdanningsnivå i befolkningen

Utdanningsnivået i befolkningen er her delt inn i fem kategorier: de som kun har fullført grunnskole, de som kun har fullført videregående, de med kort universitets- eller høyskoleutdanning (t.o.m. fire år), de med lang universitets- eller høyskoleutdanning (mer enn fire år), og de som ikke har fullført eller oppgitt utdanning.

Figur 4.1 og 4.2 viser andelen av befolkningen over 16 år som i 2009 hadde fullført de ulike utdanningsnivåene, for henholdsvis alle fylker og alle Finnmarks kommuner. Personer under utdanning er ikke tatt med.

Oslo skiller seg mest ut av fylkene, med størst andel som har fullført høyere utdanning, samt størst andel som ikke har fullført eller oppgitt utdanning (figur 4.1). I 2009 hadde 36,9 prosent av Finnmarks befolkning over 16 år kun fullført grunnskole, 37,1 prosent kun fullført videregående, 18,0 prosent fullført kort utdanning på universitet eller høyskole, 3,3 prosent fullført lang utdanning på universitet eller høyskole og 4,6 prosent uopplært eller ingen fullført utdanning.

I perioden 2000–2009 har andelen med fullført høyere utdanning økt i alle fylker (tabell C.1–C.5).

De regionale senterkommunene Vadsø, Hammerfest, Alta og Sør-Varanger, samt innlandskommunene Kautokeino og Karasjok, er kommunene i Finnmark med høyest andel av befolkningen med høyere utdanning (figur 4.2). Også alle kommunene har hatt en økning i andelen med fullført høyere utdanning (tabell C.6–C.10).

I Finnmark har andelen som har fullført kort høyere utdanning økt fra 14,9 prosent til 18,0 prosent, mens andelen som har fullført lang høyere utdanning har økt fra 2,4 prosent til 3,3 prosent (figur 4.3).

Utdanningsnivå, alle fylker, 2009

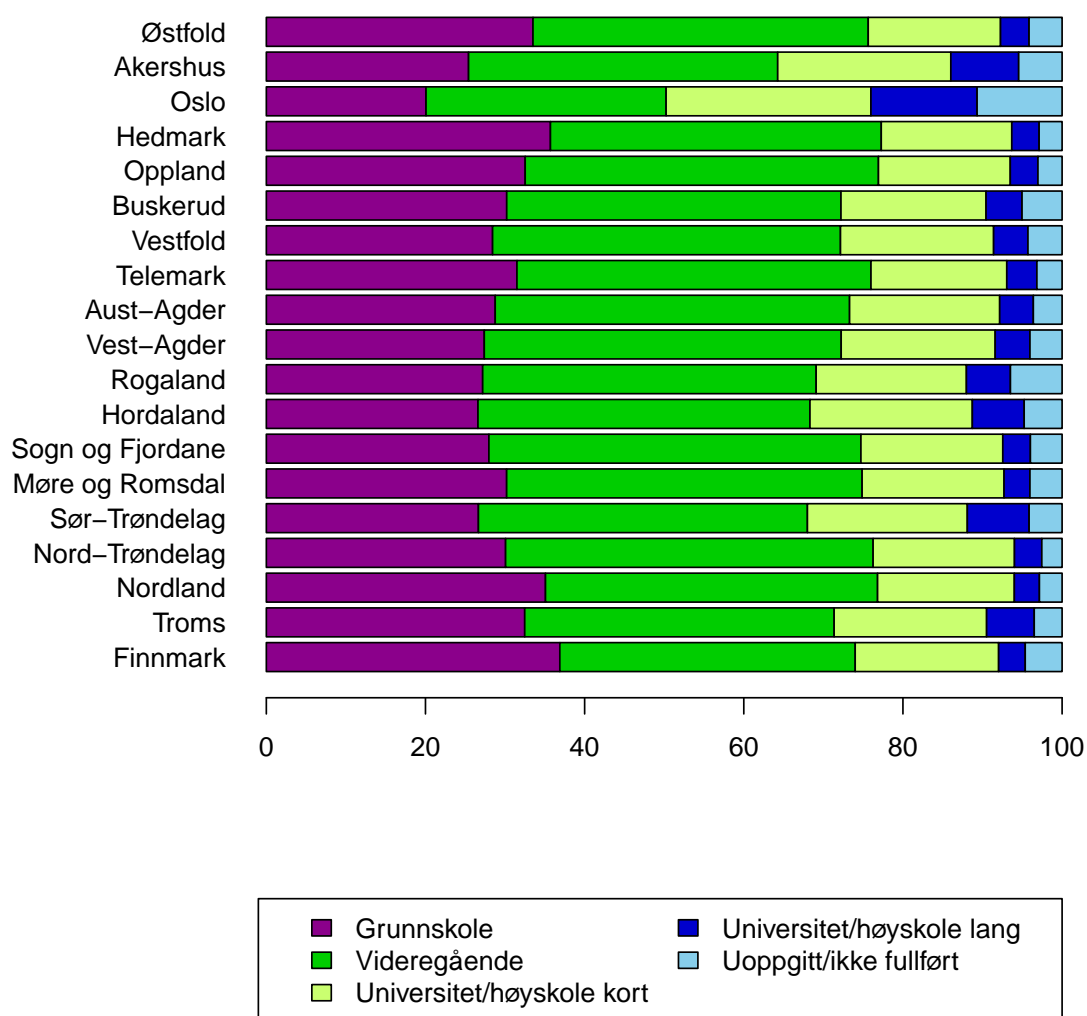

Figur 4.1. Utdanningsnivå i alle fylker i 2009 (tabell C.1–C.5).

Utdanningsnivå, Finnmarks kommuner, 2009

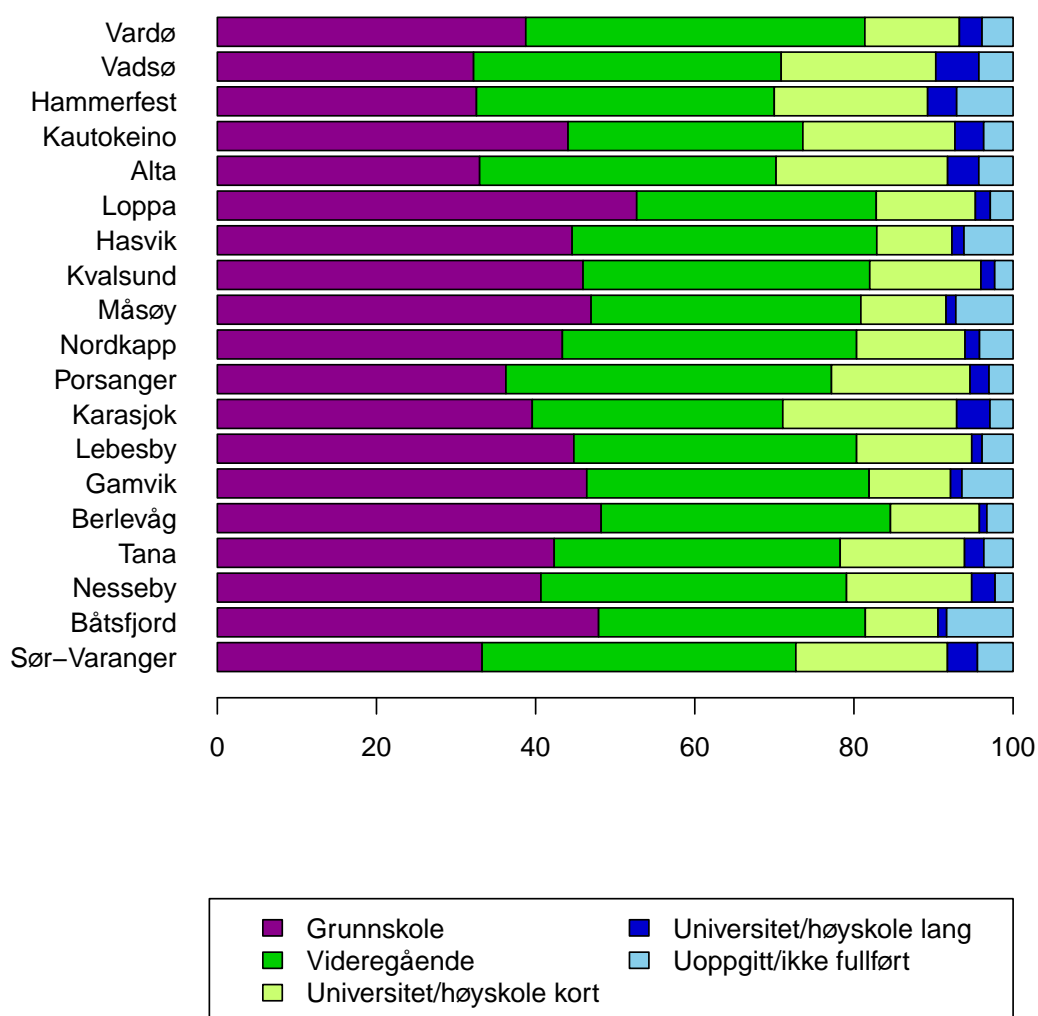

Figur 4.2. Utdanningsnivå i Finnmarks kommuner i 2009 (tabell C.6–C.10).

Utdanningsnivå i Finnmark

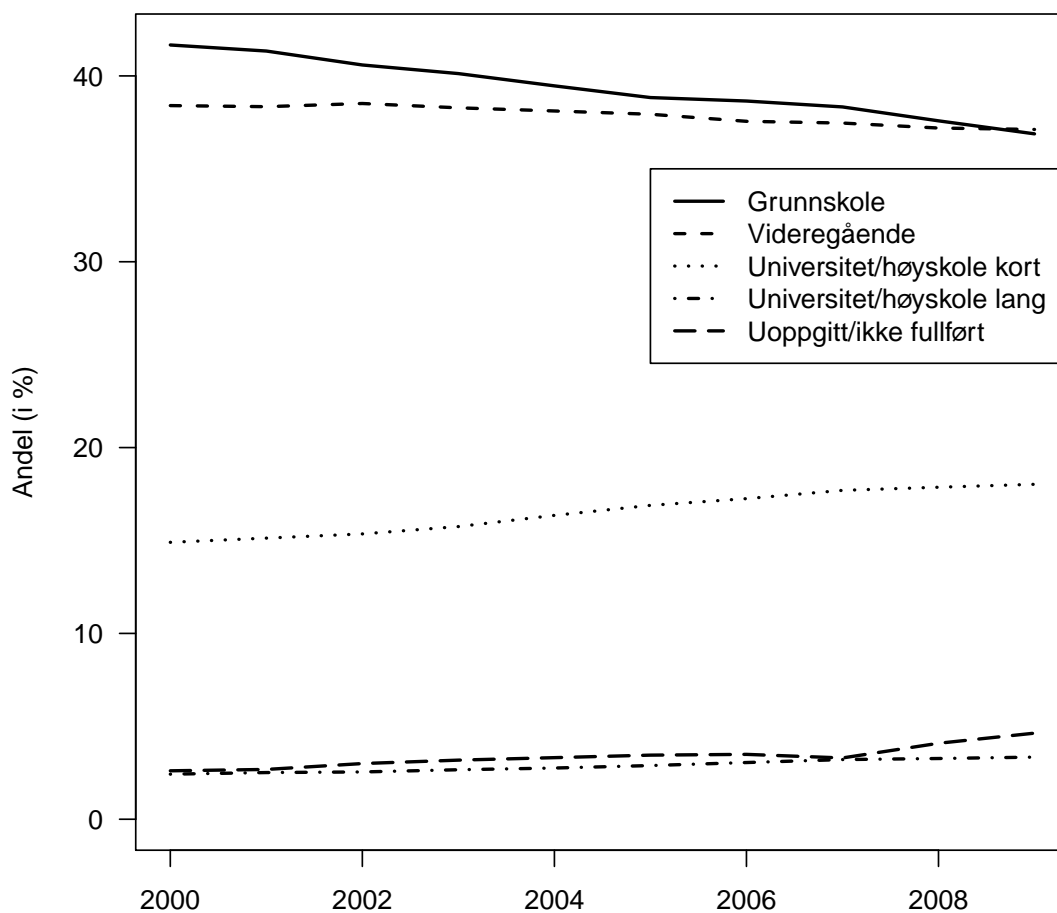

Figur 4.3. Utdanningsnivå i Finnmark (tabell C.1–C.5).

4.2 Lærerkompetanse

Utdanningsnivået til lærere kan deles inn i fem kategorier: universitets- eller høyskole på høyere nivå og pedagogisk utdanning, universitets- eller høyskole på høyere nivå uten pedagogisk utdanning, universitets- eller høyskole på lavere nivå og pedagogisk utdanning, universitets- eller høyskole på lavere nivå uten pedagogisk utdanning og videregående utdanning eller lavere.

Figur 4.4 viser hvordan utdanningsnivået fordeler seg blant lærere i alle landets fylker i 2009. Oslo og Akershus har høyest andel lærere med høyere utdanning, mens Finnmark har lavest andel. Det har ikke skjedd store endringer i utdanningsnivået blant landets lærere de siste årene (tabell C.11–C.15).

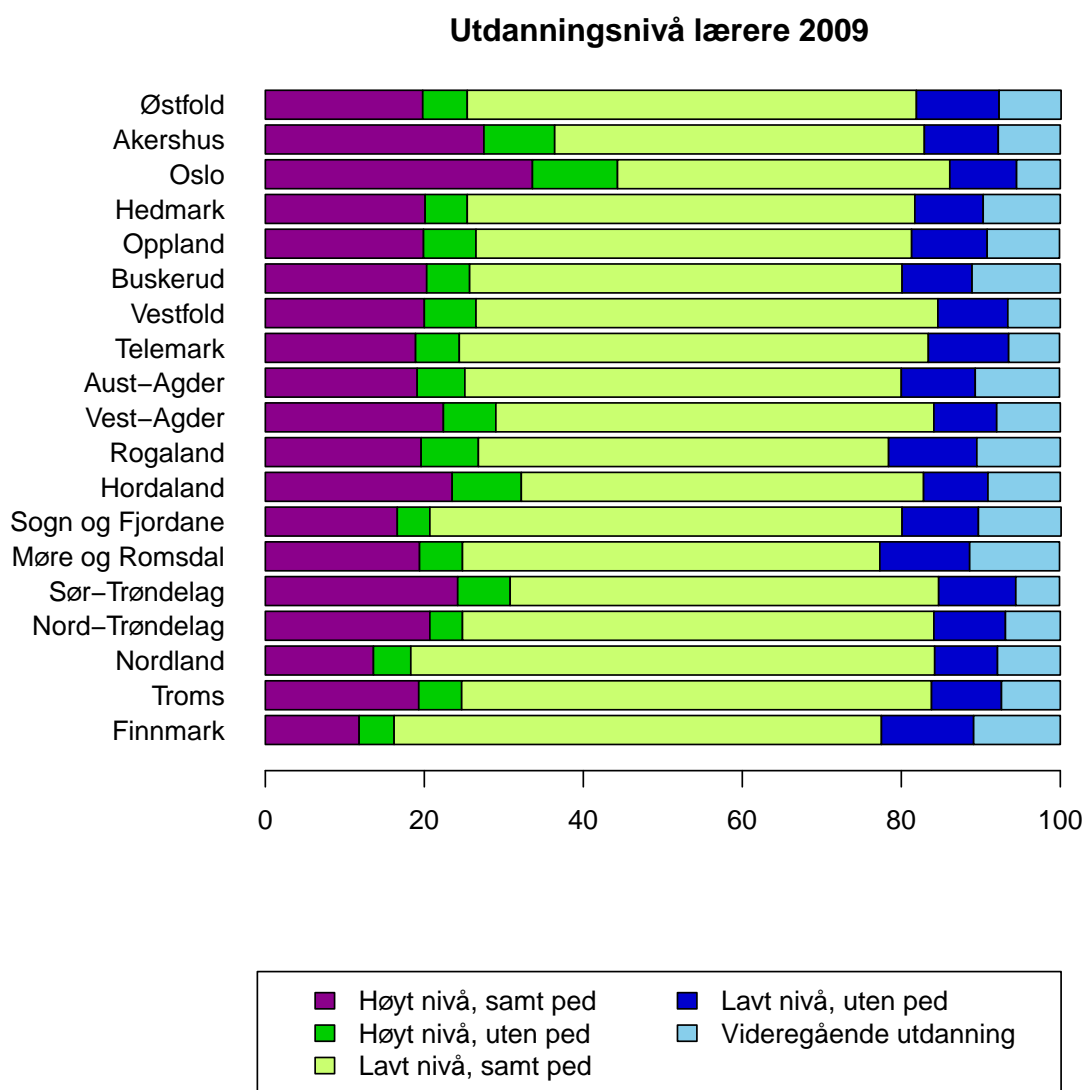

Figur 4.4. Fordelingen av utdanningsnivå for lærere, alle fylker, i 2009 (tabell C.11–C.15).

4.3 Videregående opplæring

Finnmark er det fylket i landet med den minste andelen av elever og lærlinger som har bestått videregående opplæring på normert tid (figur 4.5). I 2008 var denne andelen 32,8 prosent, mens den for Oslo, som hadde størst andel dette året, var 64,1 prosent. I Finnmark har det vært en svak nedgang i andelen som har fullført på normert tid i perioden 2002–2008.

Andelen av elever og lærlinger som har bestått videregående opplæring i løpet av fem år er også lavest i Finnmark (figur 4.6). I 2008 var denne andelen 51,0 prosent.

Flesteparten av alle landets elever og lærlinger som begynner på videregående opplæring kommer direkte fra grunnskolen (figur 4.7). I 2009 var andelen av elever med direkte overgang større enn 95 prosent for alle landets fylker, unntatt for Oslo, som hadde en andel på 93,4 prosent. Finnmark hadde en andel på 95,4 prosent dette året. I 2002 var andelen av elever med direkte overgang størst for de aller fleste fylker i landet.

I 2009 var andelen av Finnmarks videregående elever og lærlinger (i alle trinn) som sluttet i løpet av skoleåret 7,6 prosent (figur 4.8). Siden 2003 har andelen av elever som slutter i løpet av skoleåret vært størst i Finnmark. Fra 2002 til 2003 økte andelen som slutter i løpet av skoleåret kraftig for de fleste av landets fylker, og spesielt for Finnmark. Dette kan kanskje ses i sammenheng med at det i 2002 er spesielt mange videregående elever med direkte overgang fra grunnskolen (figur 4.7).

Andelen beståtte fag- og svenneprøver i Finnmark var i 2009 på 92,7 prosent (figur 4.9). Oslo hadde den laveste andelen dette året, med 85,3 prosent, mens Møre og Romsdal hadde den høyeste andelen, med 95,4 prosent.

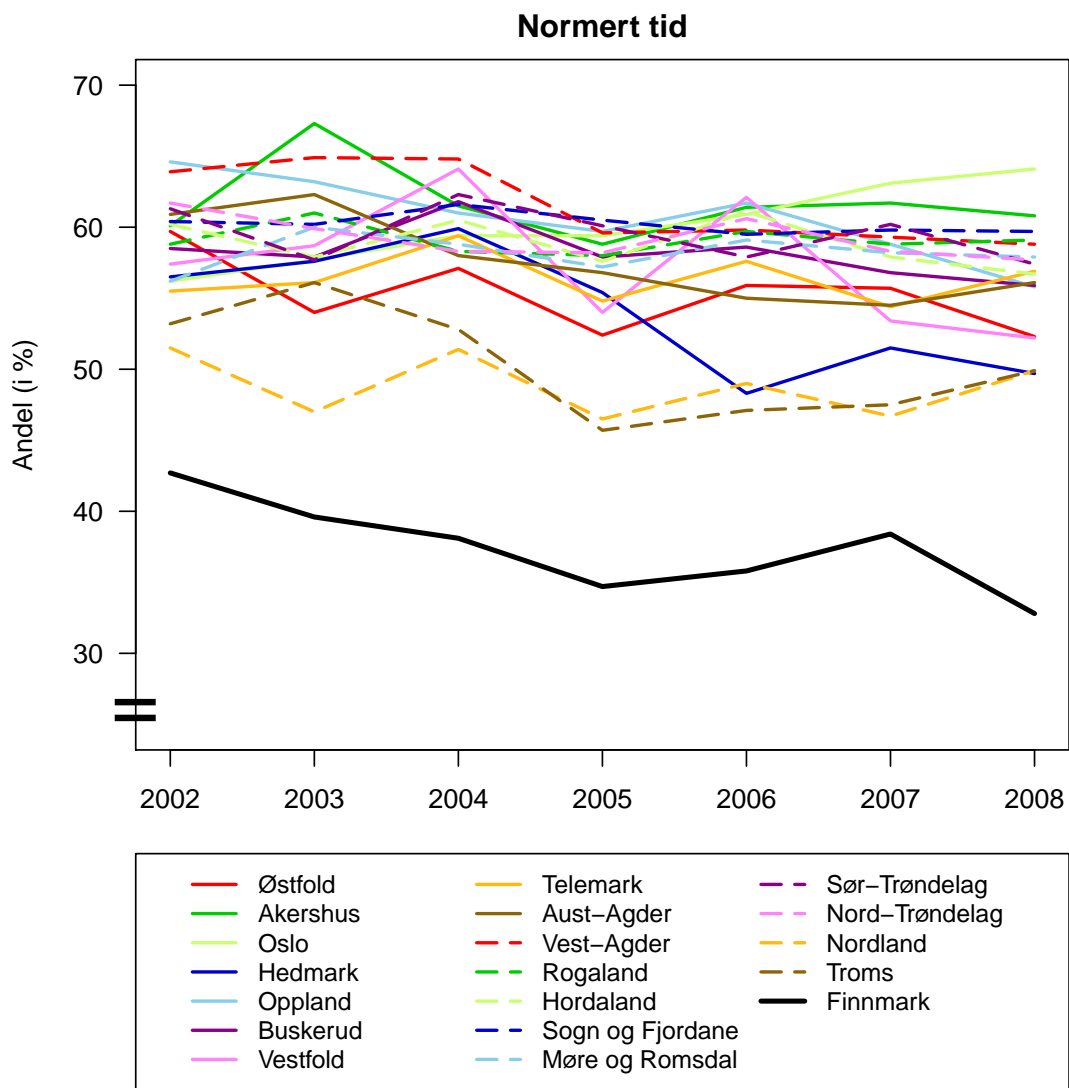

Figur 4.5. Andel elever (og lærlinger) som har bestått videregående opplæring på normert tid (tabell C.16). Vær klar over at y-aksen ikke starter i null.

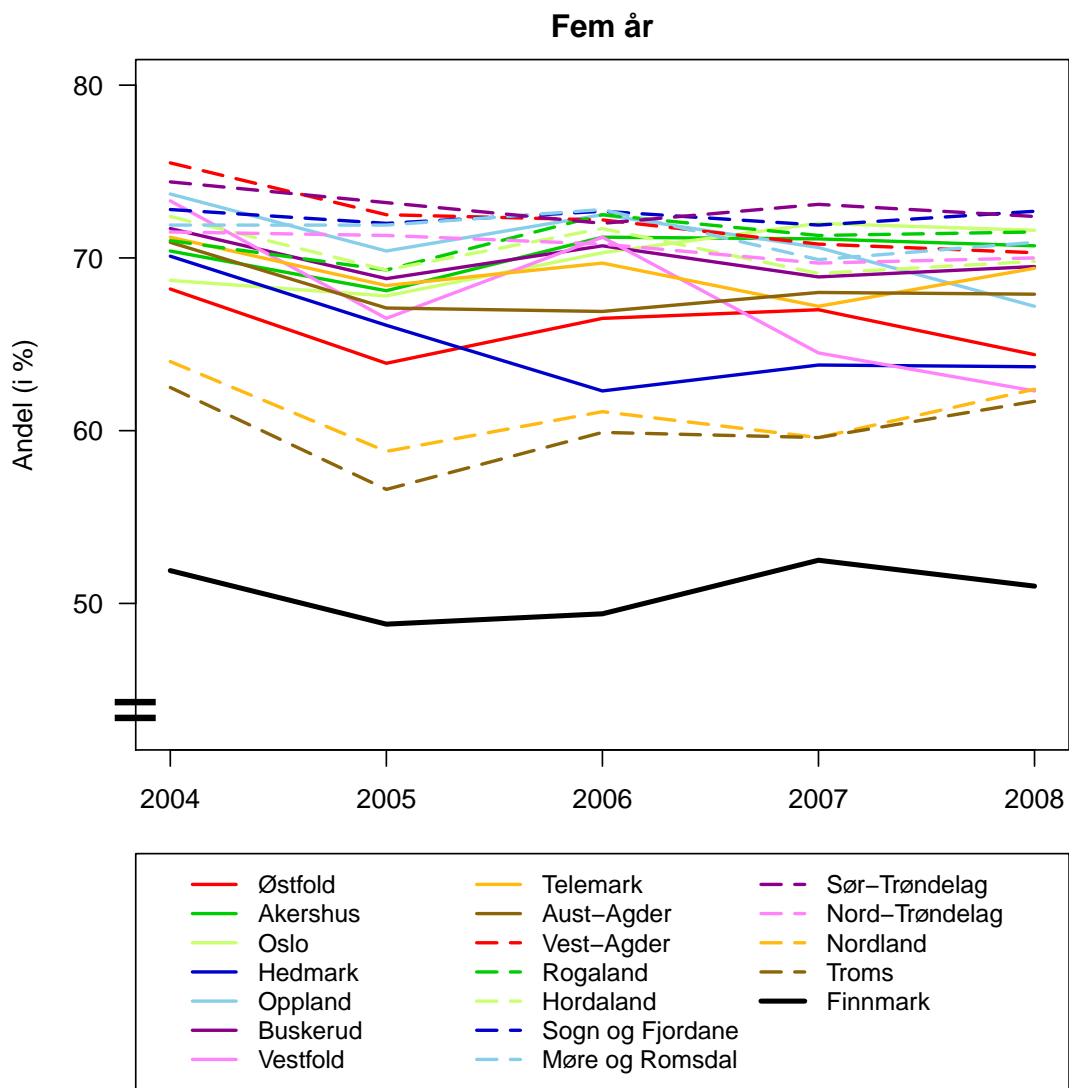

Figur 4.6. Andel elever (og lærlinger) som har bestått videregående opplæring i løpet av fem år (tabell C.17). Vær klar over at y-aksen ikke starter i null.

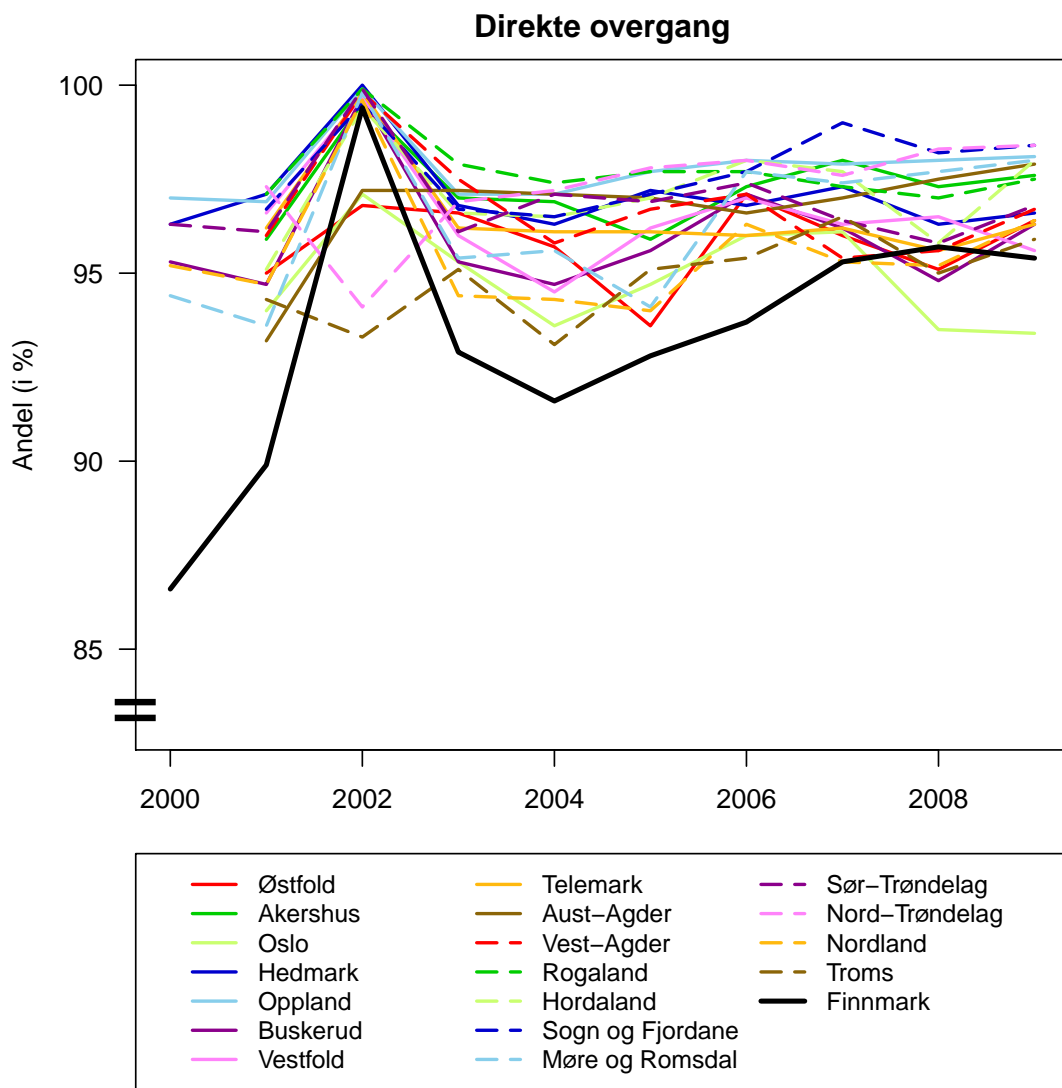

Figur 4.7. Andel elever (og lærlinger) som har direkte overgang fra grunnskole til videregående opplæring (tabell C.18). Vær klar over at y-aksen ikke starter i null.

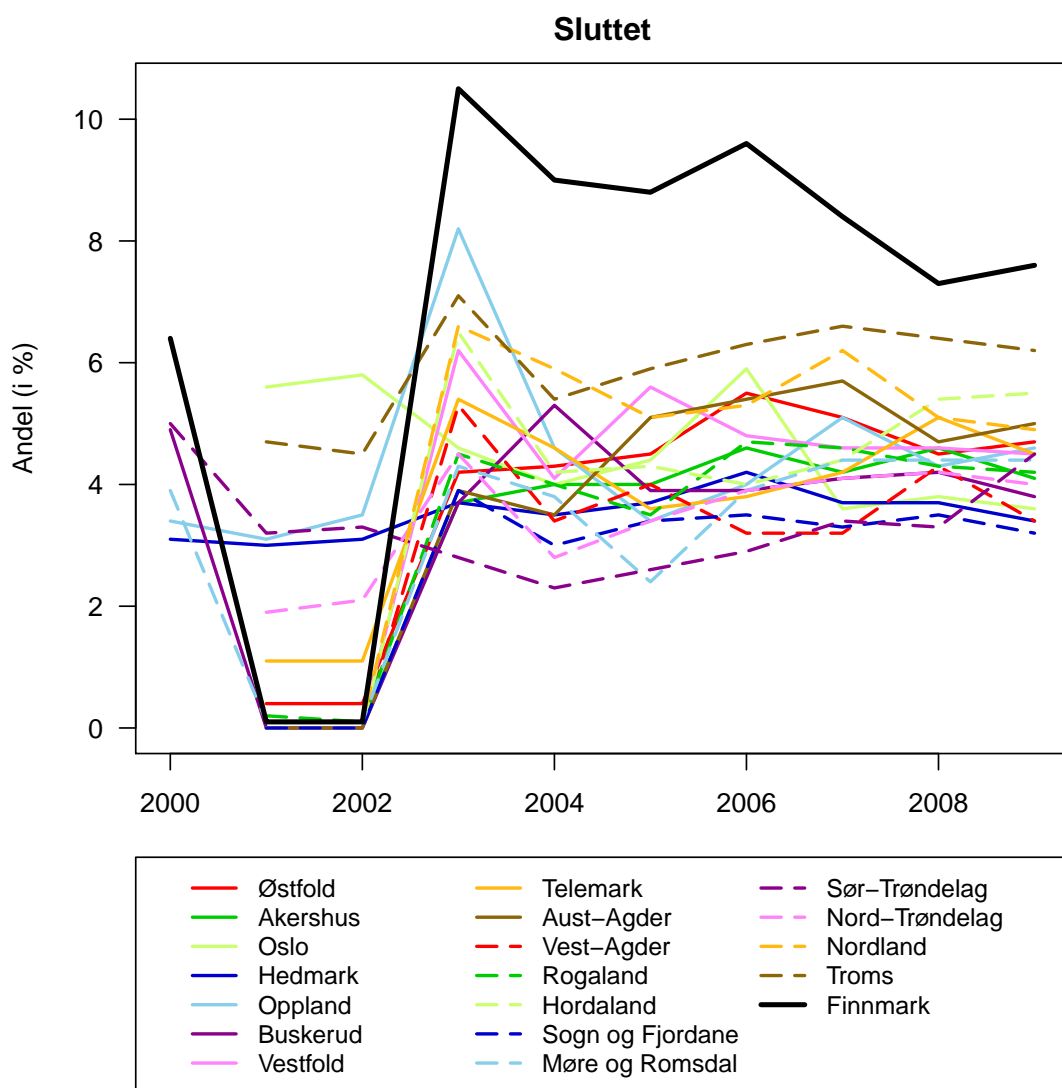

Figur 4.8. Andel elever (og lærlinger) som sluttet i løpet av skoleåret, alle trinn (tabell C.19).

Beståtte fag- og svenneprøver

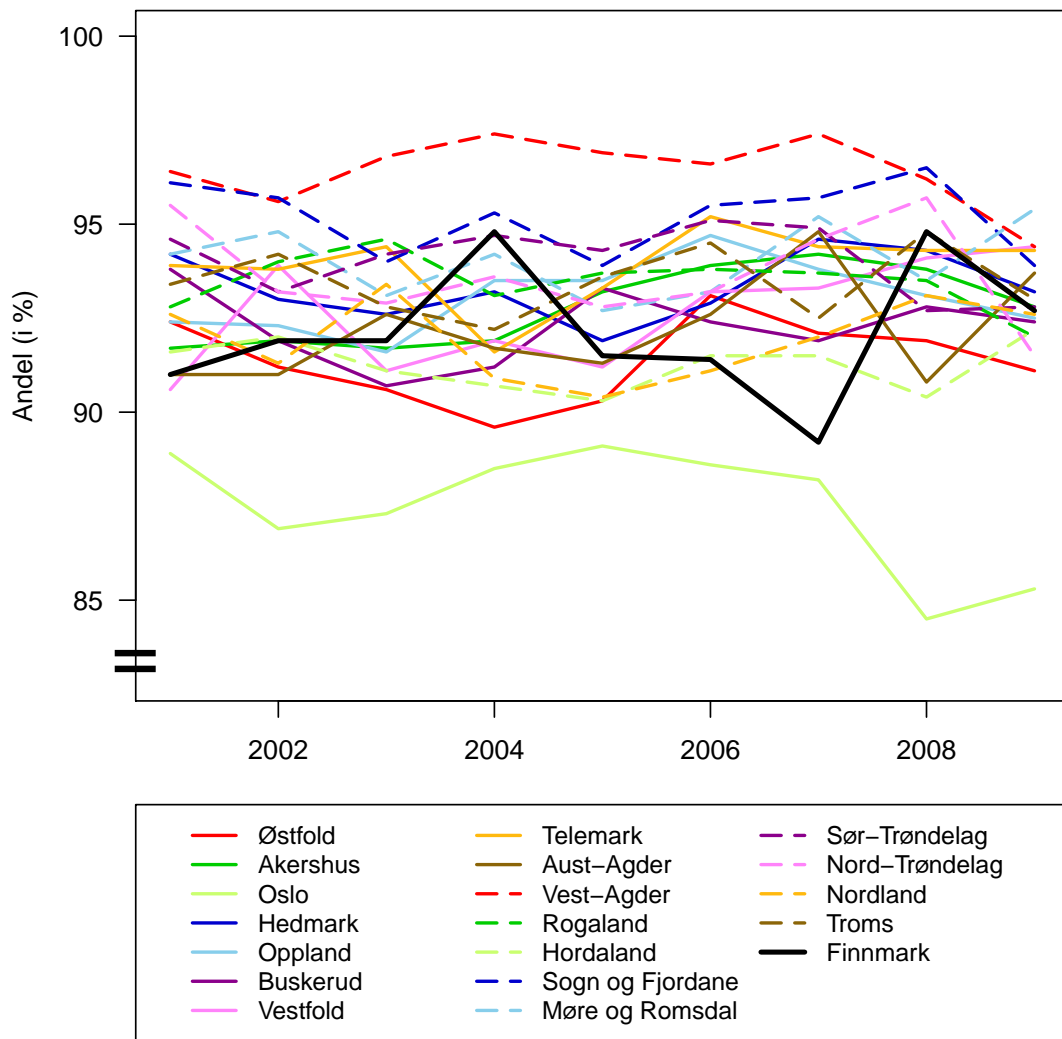

Figur 4.9. Andel beståtte fag- og svenneprøver (tabell C.20). Vær klar over at y-aksen ikke starter i null.

5 Arbeidsmarked

Dette kapitlet presenterer tall for arbeidsmarkedet i Finnmark. Noen av hovedpunktene er oppsummert under.

- Finnmark har Norges høyeste arbeidsledighet blant menn, og er et av fylkene med høyest arbeidsledighet blant kvinner.
- Andelen menn på ordinære arbeidsmarkedstiltak i Finnmark har vært blant de høyeste i landet de siste årene. Også når det gjelder nedsatt arbeidsevne ligger menn i Finnmark høyt sammenlignet med menn i andre fylker.
- I Finnmark er det flere menn enn kvinner som er arbeidsledige, som er på ordinære arbeidsmarkedstiltak og som har nedsatt arbeidsevne.
- Jordbruk, skogbruk og fiske er næringene som sysselsetter flest menn bosatt i innlands-, kyst-øst- og kyst-vest-kommunene i Finnmark, mens bygge- og anleggsvirksomhet sysselsetter flest menn bosatt i de regionale senterkommunene. Helse- og sosialtjenester er den næringen som sysselsetter flest kvinner i Finnmark.

5.1 Arbeidsledighet

5.1.1 Arbeidsledighet i prosent

Finnmark har høyest arbeidsledighet blant menn i landet (figur 5.1), og er et av fylkene med høyest arbeidsledighet blant kvinner i landet (figur 5.2). Ved inngangen av 2010 var arbeidsledigheten blant menn og kvinner i Finnmark på henholdsvis 5,7 og 2,8 prosent. På dette tidspunktet var det bare Vestfold, Østfold og Oslo som hadde høyere arbeidsledighet blant kvinner enn Finnmark. De siste årene har arbeidsledigheten sunket i alle fylker, både for menn og kvinner, siden toppåret 2005.

Det er til dels store sesongvariasjoner i arbeidsledigheten. For menn er arbeidsledigheten typisk lavest ved slutten av året, og høyest på nyåret. For kvinner er arbeidsledigheten høyest om sommeren (figur 5.1 og 5.2).

De siste årene har Vardø og Kautokeino ligget på ledighetstoppen blant menn i Finnmark, mens Sør-Varanger har vært en av kommunene med lavest arbeidsledighet (figur 5.3). Blant kvinner i Finnmark har Sør-Varanger og Nesseby vært blant kommunene med lavest ledighet de siste årene (figur 5.4).

I Finnmark er det høyere arbeidsledighet blant menn enn kvinner (figur 5.5). Dette gjelder forøvrig for alle landets fylker (tabell D.1 og D.2).

5.1.2 Personer på ordinære arbeidsmarkedstiltak

Andelen menn på ordinære arbeidsmarkedstiltak i Finnmark har vært blant de høyeste i landet de siste årene (figur 5.6). Ved inngangen av 2010 var denne andelen på 0,70 prosent. Kun Telemark og Vestfold hadde flere menn på ordinære arbeidsmarkedstiltak dette året, med henholdsvis 0,93 og 0,76 prosent. Rogaland og Sogn og Fjordane hadde færrest menn på ordinære arbeidsmarkedstiltak i 2010, med andeler på henholdsvis 0,29 og 0,32 prosent.

Ved inngangen av 2010 var andelen kvinner i Finnmark på ordinære arbeidsmarkedstiltak 0,33 prosent. Andelen var høyest i Oslo, med 0,87 prosent (figur 5.7). For både menn og kvinner var det en topp i antall personer på ordinære arbeidsmarkedstiltak i 2004–2005. Fra 2009 til 2010 har det også vært en økning (figur 5.6 og 5.7).

Kautokeino hadde høyest andel menn på ordinære arbeidsmarkedstiltak i Finnmark ved inngangen av 2010, med 2,30 prosent. Måsøy hadde lavest andel, med 0 prosent (figur 5.8). Blant kvinner i Finnmark, er det store variasjoner i andelen på ordinære arbeidsmarkedstiltak fra år til år. Vardø har de siste årene ligget høyt (figur 5.9). Andelen på ordinære arbeidsmarkedstiltak er høyere blant menn enn kvinner i Finnmark (figur 5.10).

5.1.3 Personer med nedsatt arbeidsevne

Andelen menn med nedsatt arbeidsevne i Finnmark har vært blant de høyeste i landet de siste årene (figur 5.11). Ved inngangen av 2010 var denne andelen på 3,62 prosent. Kun Aust-Agder hadde flere menn med nedsatt arbeidsevne dette året. Akershus og Rogaland hadde færrest menn med nedsatt arbeidsevne i 2010 (henholdsvis 1,85 og 1,88 prosent).

Ved inngangen av 2010 var andelen kvinner i Finnmark med nedsatt arbeidsevne på 3,22 prosent. Andelen i Aust-Agder var høyest (4,66 prosent), og lavest i Sogn og Fjordane (2,03 prosent (figur 5.12)). For både menn og kvinner var det en topp i antall personer med nedsatt arbeidsevne i 2005, og det har også vært en økning fra 2009 til 2010 (figur 5.11 og 5.12).

Lebesby hadde høyest andel menn med nedsatt arbeidsevne i Finnmark ved inngangen av 2010, med 8,66 prosent. Denne kommunen hadde en kraftig økning i andelen menn med nedsatt arbeidsevne fra 2009 til 2010. Måsøy og Hammerfest hadde lavest andel, med henholdsvis 1,59 og 1,69 prosent (figur 5.13).

Blant kvinner i Finnmark, hadde Gamvik og Lebesby høyest andel kvinner med nedsatt arbeidsevne ved inngangen av 2010, med henholdsvis 8,49 og 7,08 prosent. I disse to kommunene var det en kraftig økning i andelen kvinner med nedsatt arbeidsevne fra 2009 til 2010 (figur 5.14).

I Finnmark er andelen med nedsatt arbeidsevne høyere blant menn enn kvinner (figur 5.15).

Arbeidsledighet blant menn, alle fylker

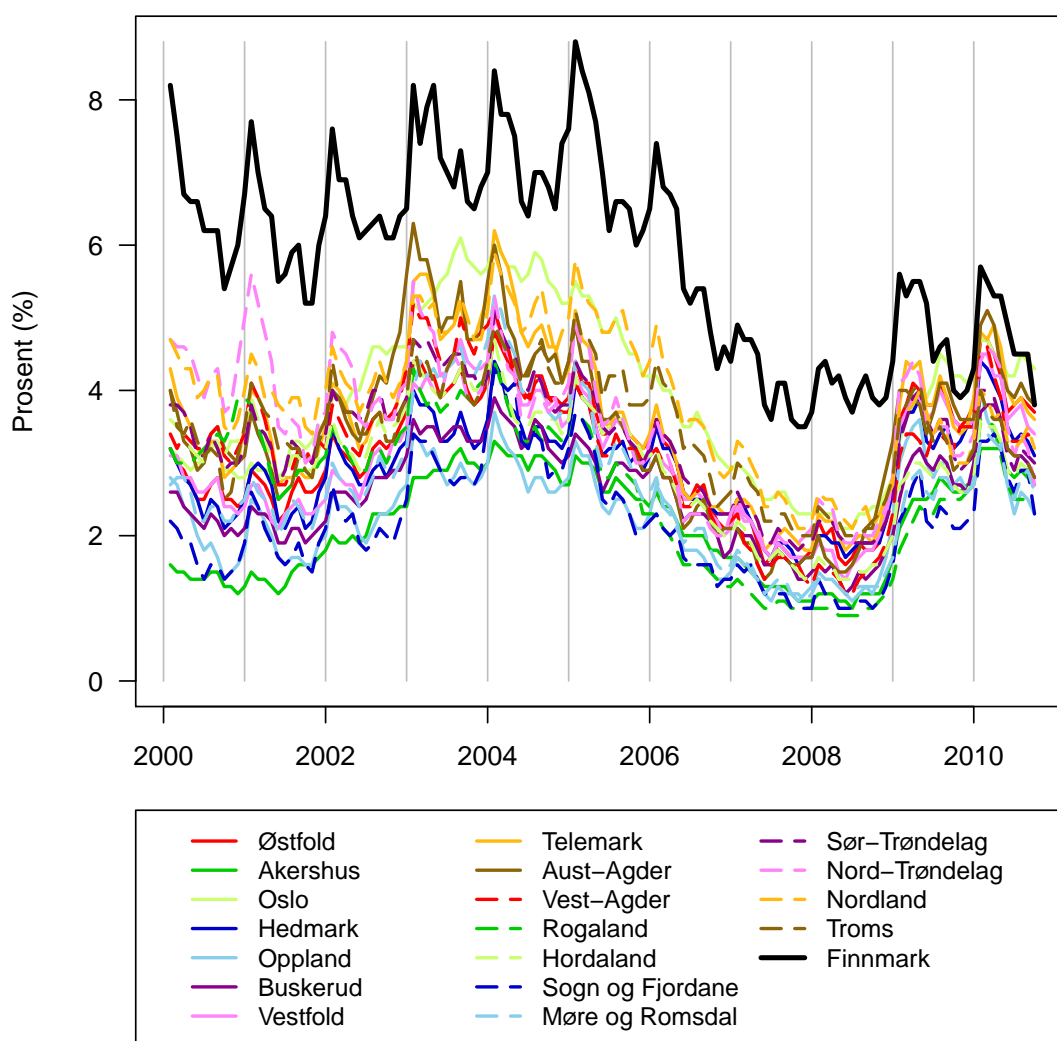

Figur 5.1. Arbeidsledighet (i prosent) blant menn, i alle fylker (tabell D.1).

Arbeidsledighet blant kvinner, alle fylker

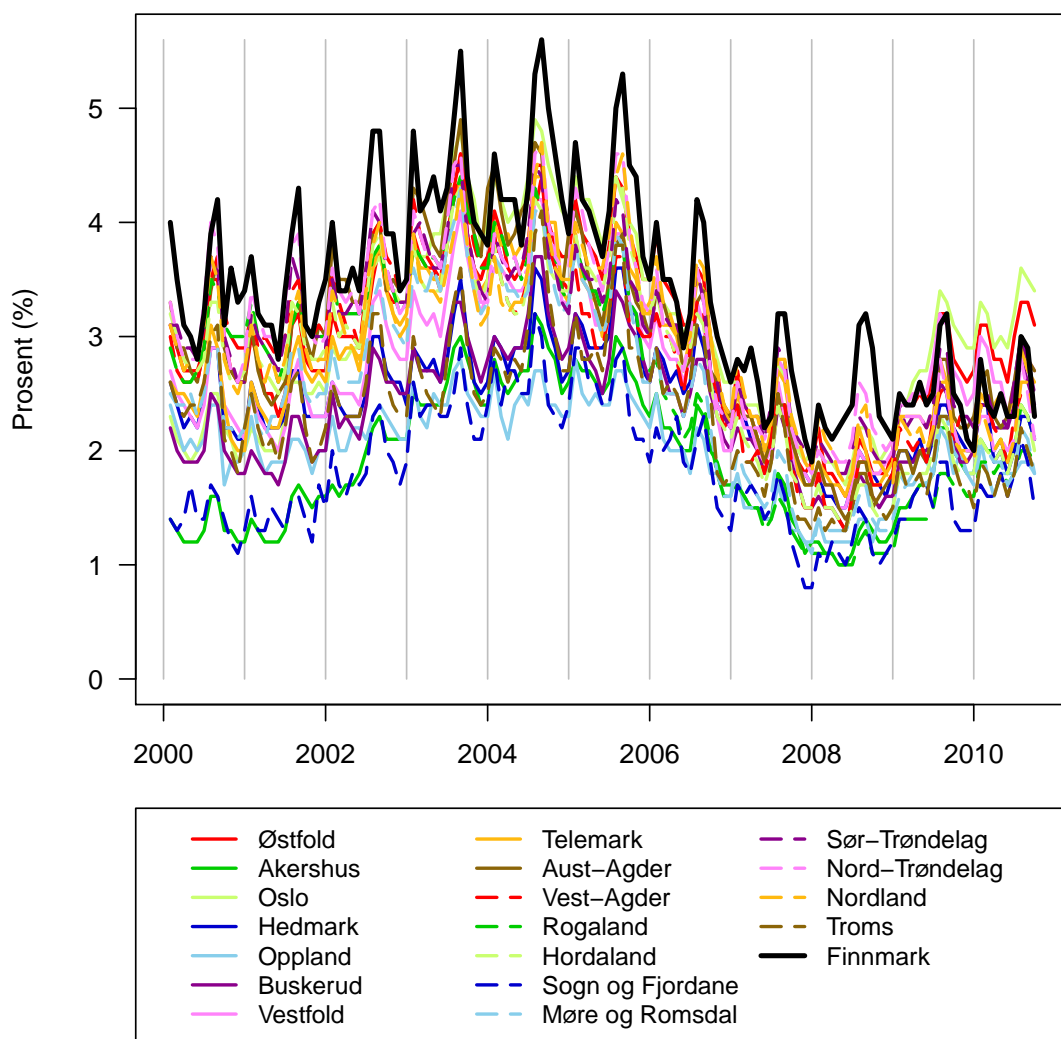

Figur 5.2. Arbeidsledighet (i prosent) blant kvinner, i alle fylker (tabell D.2).

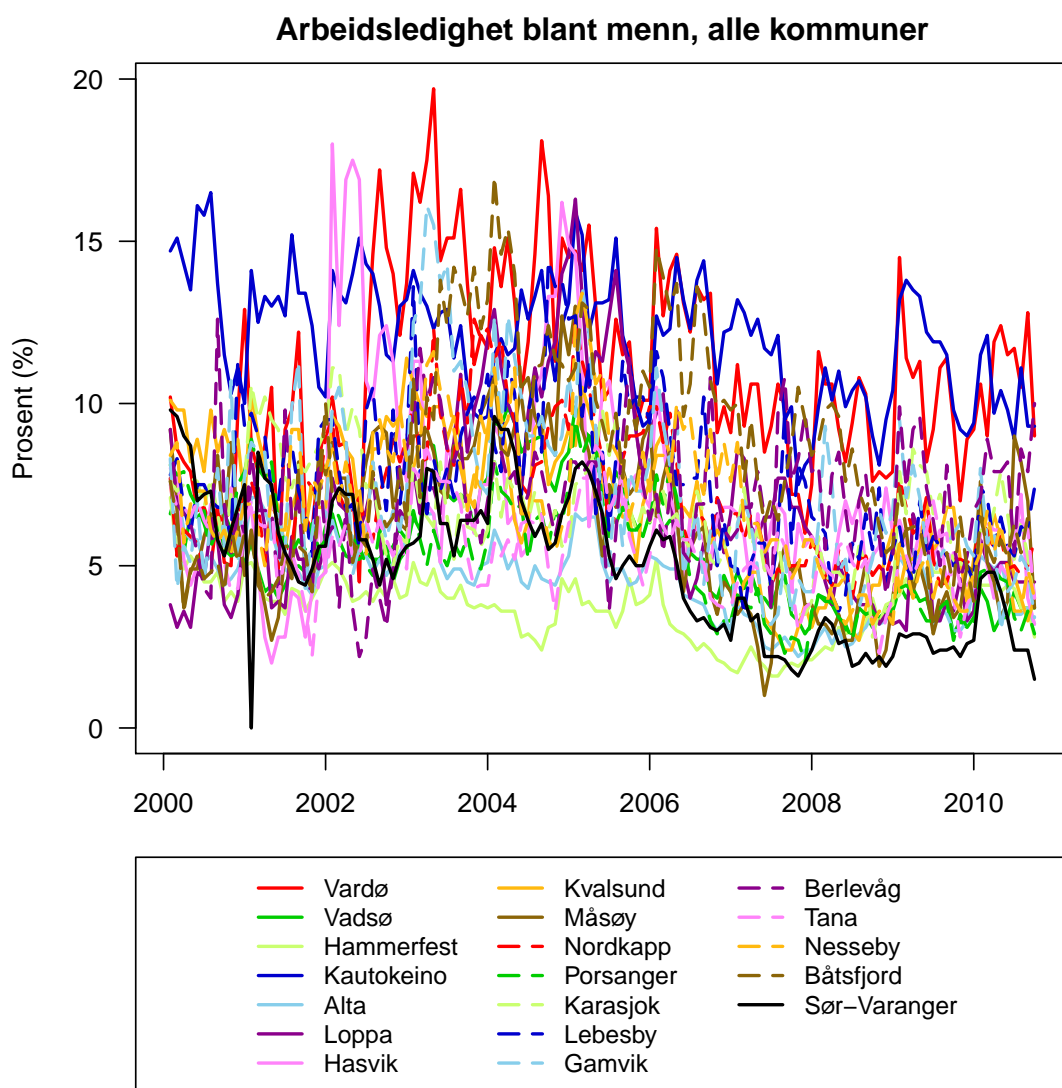

Figur 5.3. Arbeidsledighet (i prosent) blant menn, i alle kommuner (tabell D.3).

Arbeidsledighet blant kvinner, alle kommuner

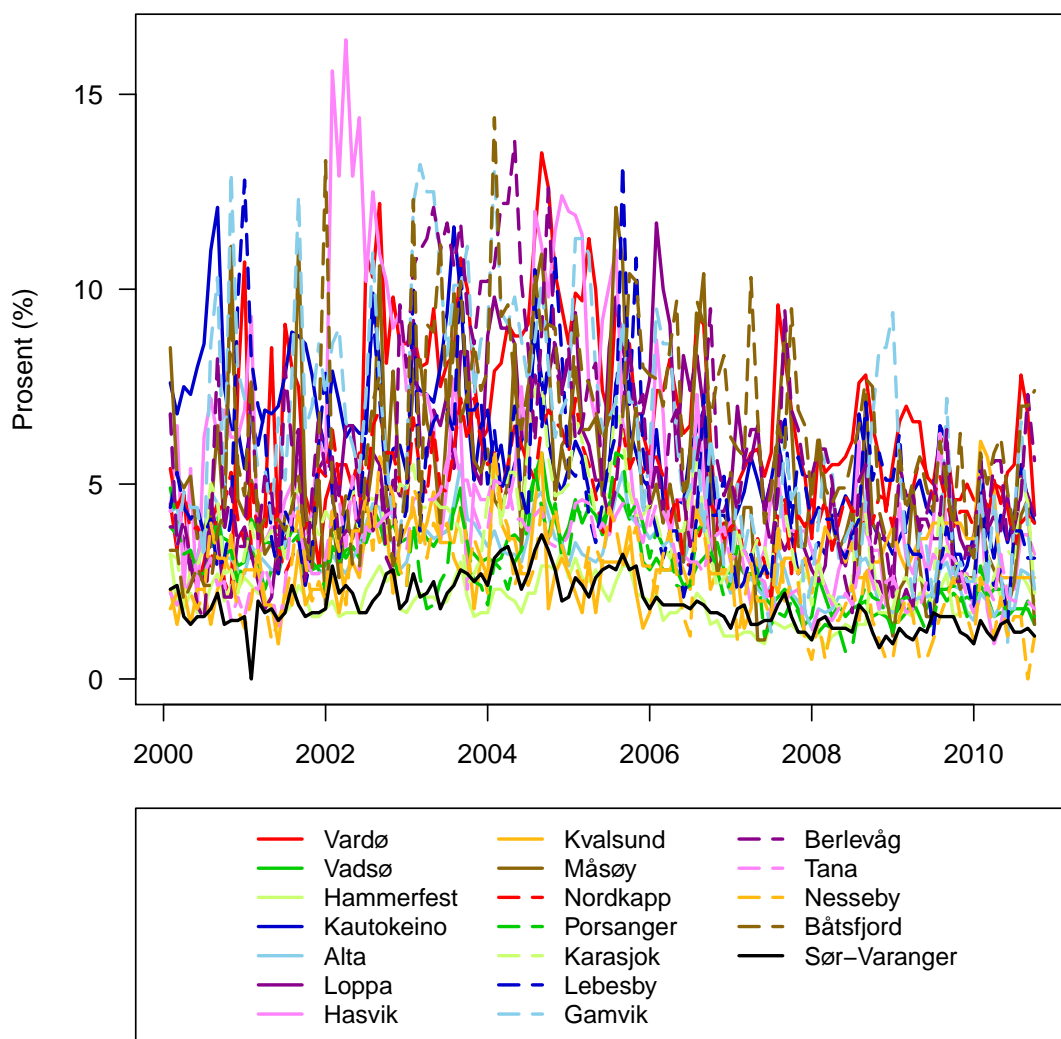

Figur 5.4. Arbeidsledighet (i prosent) blant kvinner, i alle kommuner (tabell D.4).

Arbeidsledighet i Finnmark

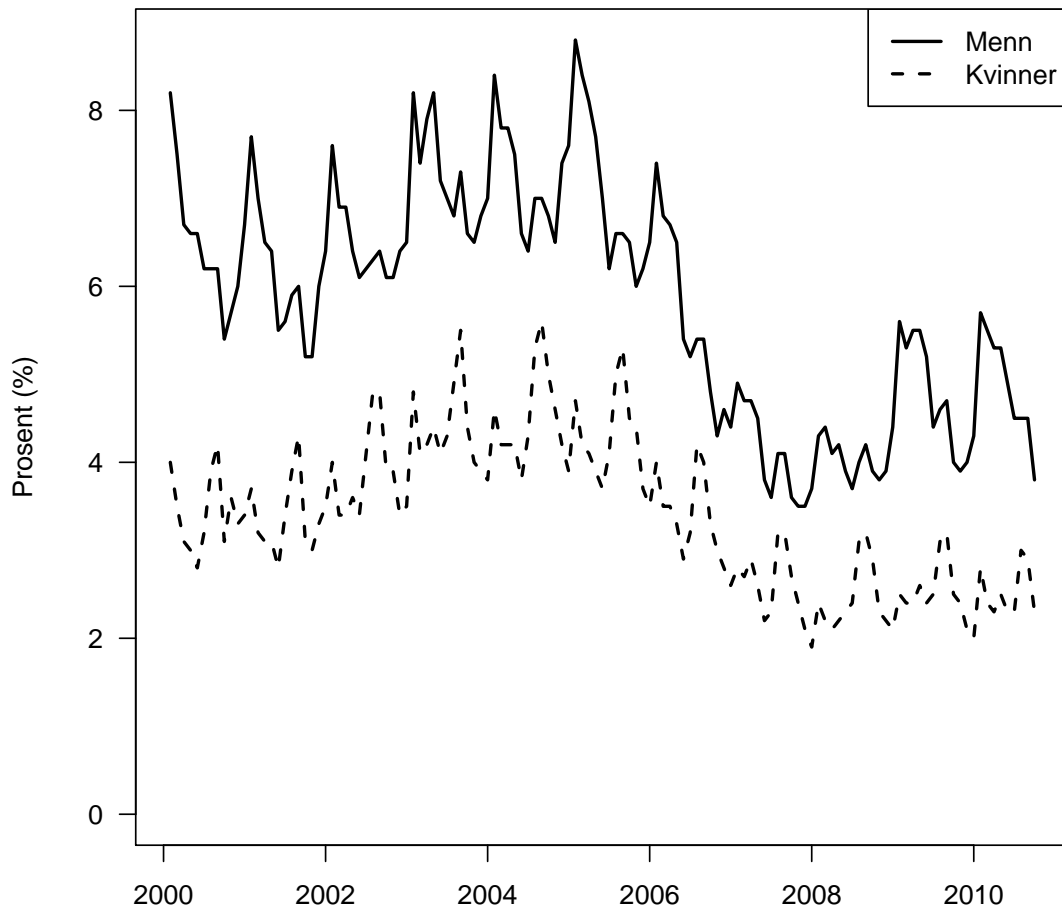

Figur 5.5. Arbeidsledighet (i prosent) i Finnmark for begge kjønn.

Ordinære tiltak menn, fylkesvis

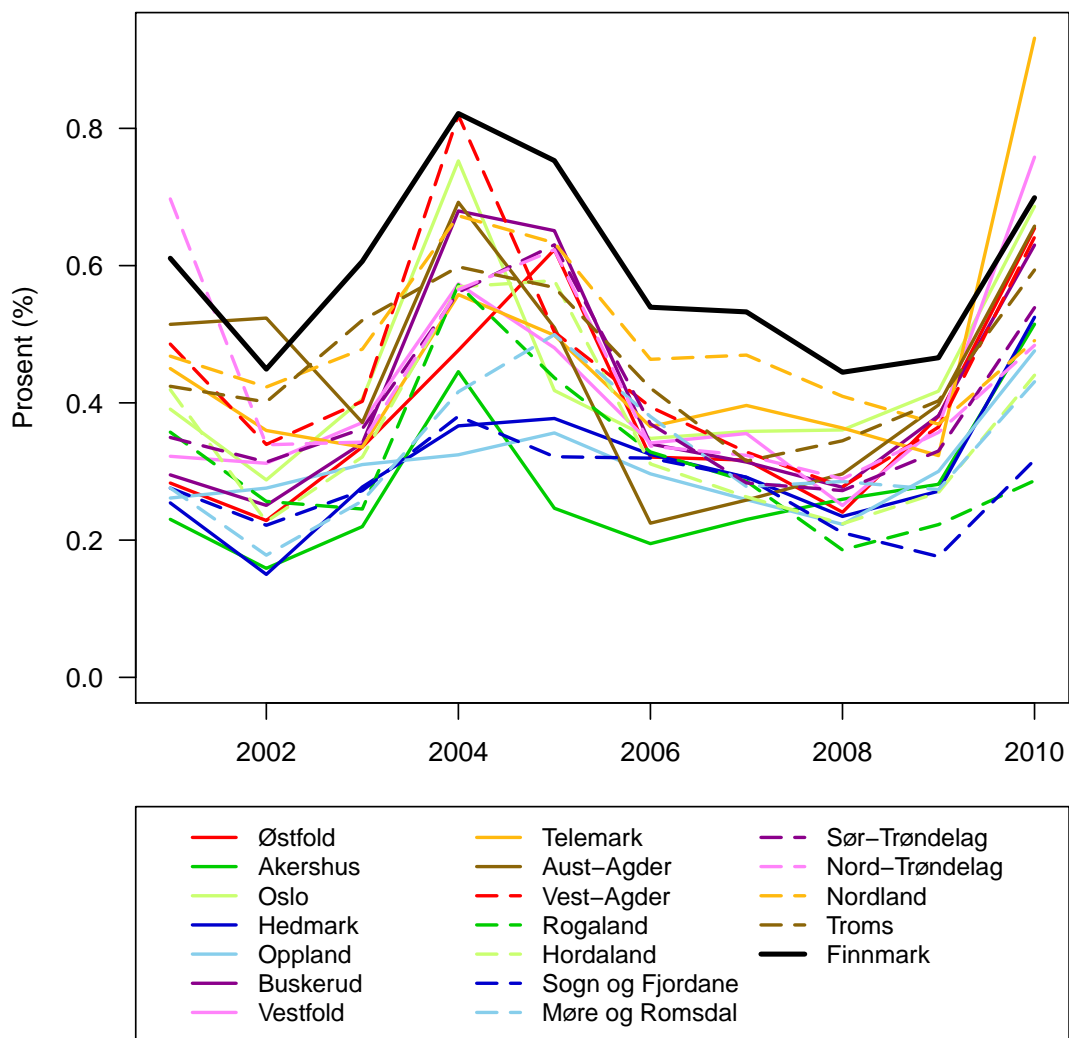

Figur 5.6. Andel menn (i prosent av alle menn i aldersgruppen 15–74 år) på ordinære arbeidstiltak, i alle fylker (tabell D.5).

Ordinære tiltak kvinner, fylkesvis

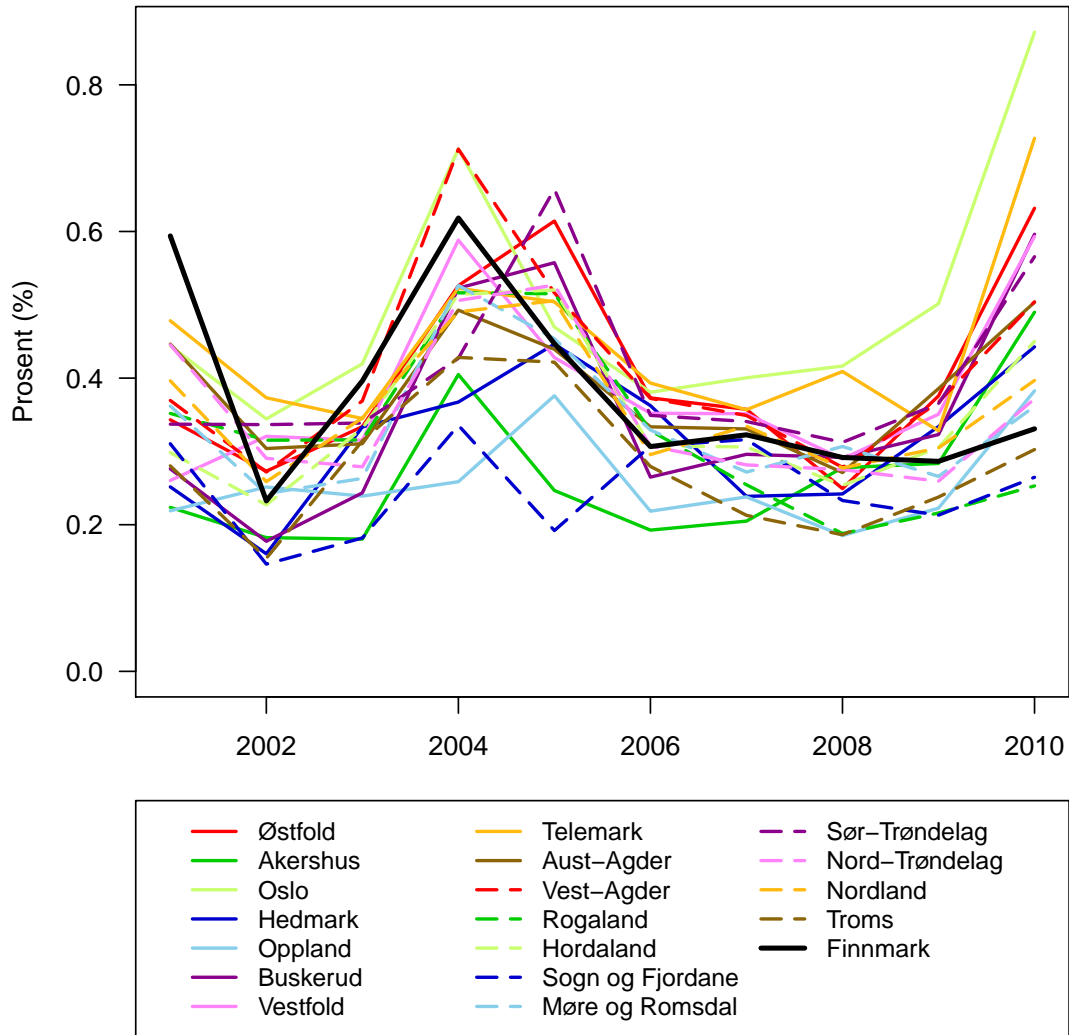

Figur 5.7. Andel kvinner (i prosent av alle kvinner i aldersgruppen 15–74 år) på ordinære arbeidsmarkedstiltak, i alle fylker (tabell D.6).

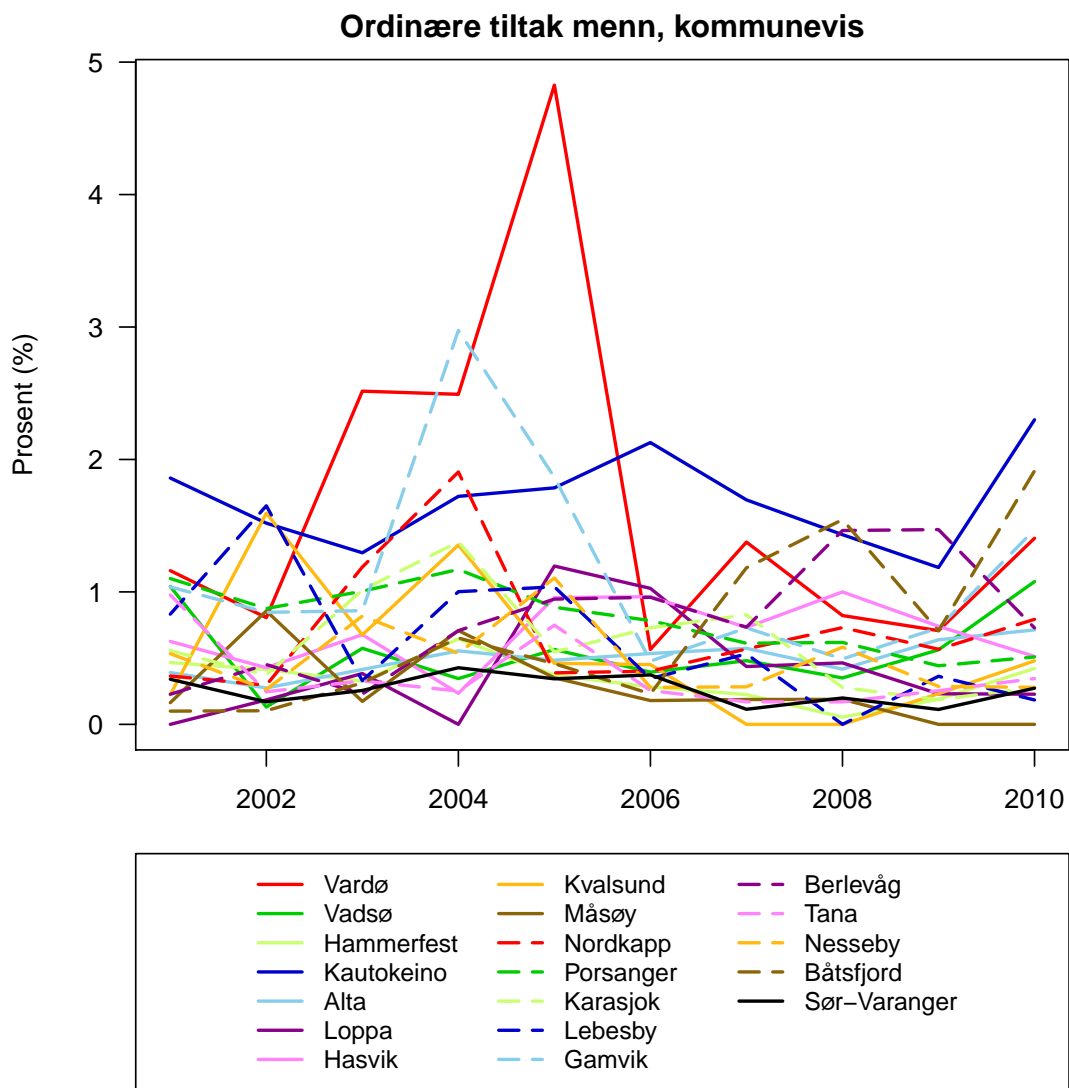

Figur 5.8. Andel menn (i prosent av alle menn i aldersgruppen 15–74 år) på ordinære arbeidsmarkedstiltak, i alle kommuner (tabell D.7).

Ordinære tiltak kvinner, kommunevis

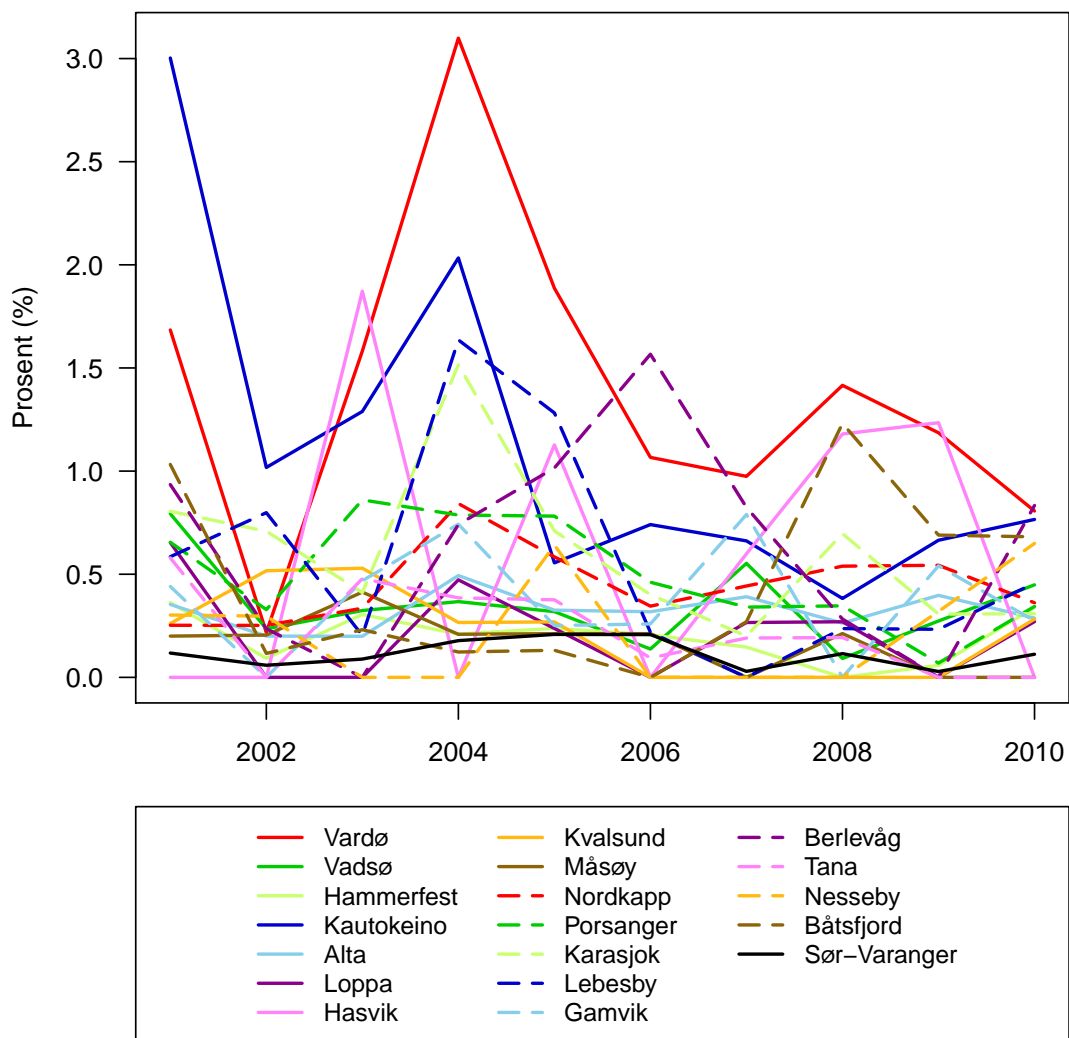

Figur 5.9. Andel kvinner (i prosent av alle kvinner i aldersgruppen 15–74 år) på ordinære arbeidsmarkedstiltak, i alle kommuner (tabell D.8).

Ordinære tiltak i Finnmark

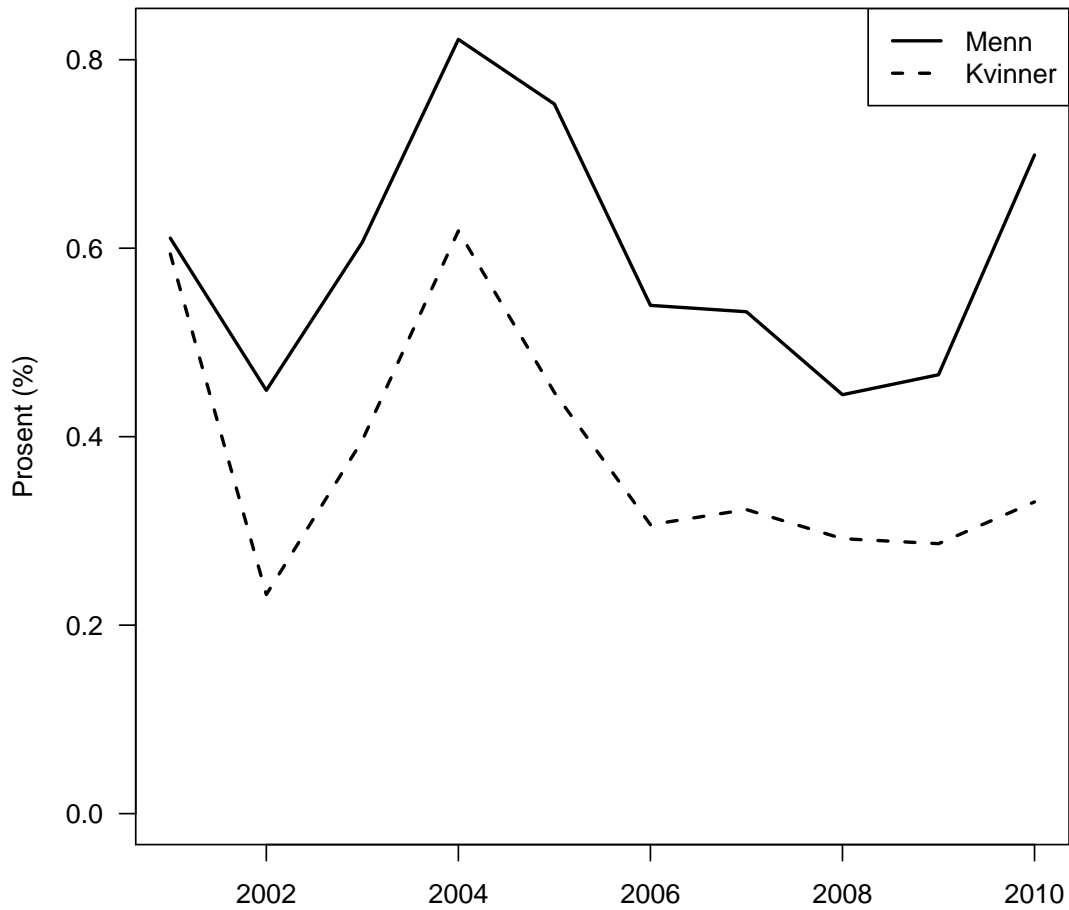

Figur 5.10. Andel menn og kvinner (i prosent av alle menn og kvinner i aldersgruppen 15–74 år) på ordinære arbeidsmarkedstiltak i Finnmark.

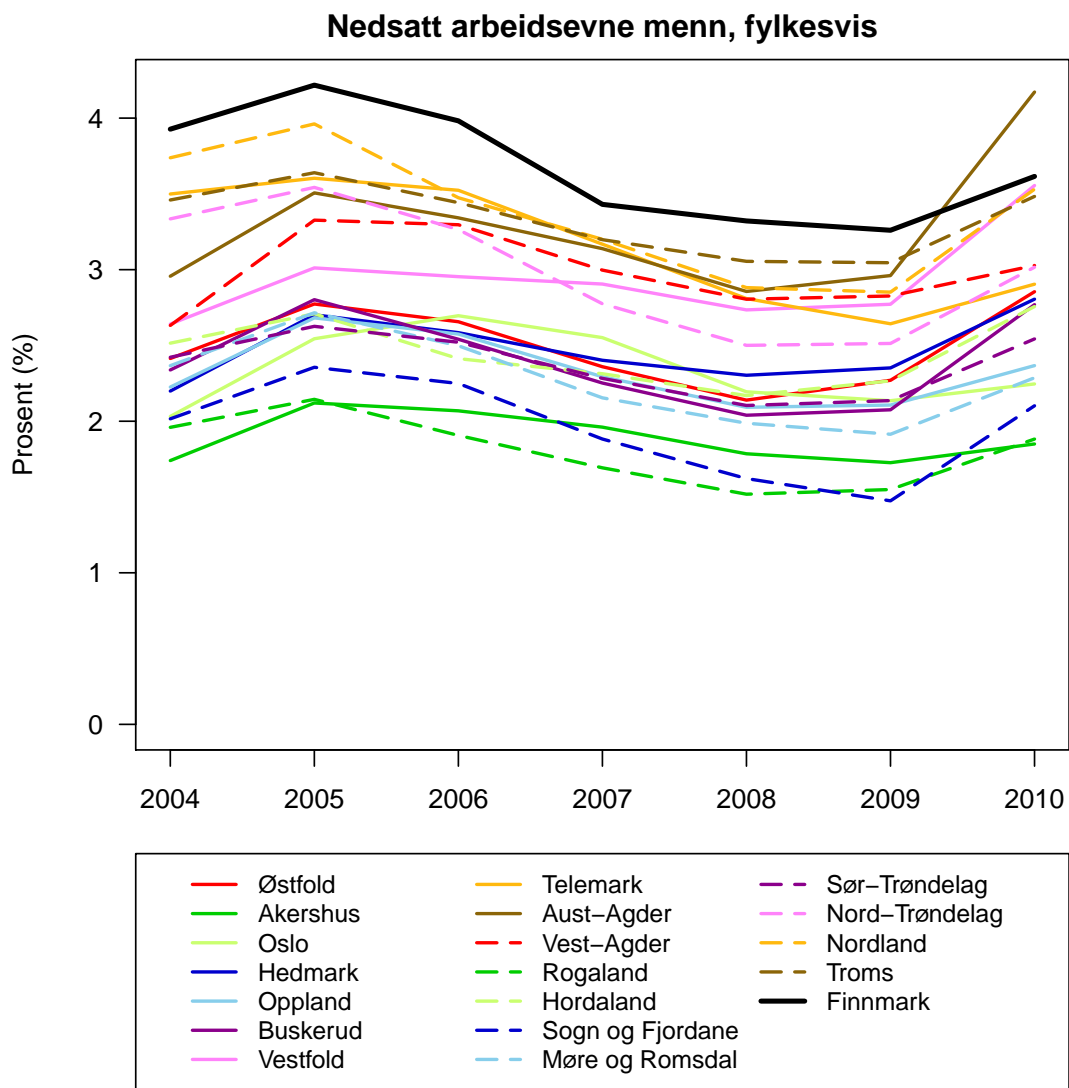

Figur 5.11. Andel menn (i prosent av alle menn i aldersgruppen 15–74 år) med nedsatt arbeidsevne, i alle fylker (tabell D.9).

Nedsatt arbeidsevne kvinner, fylkesvis

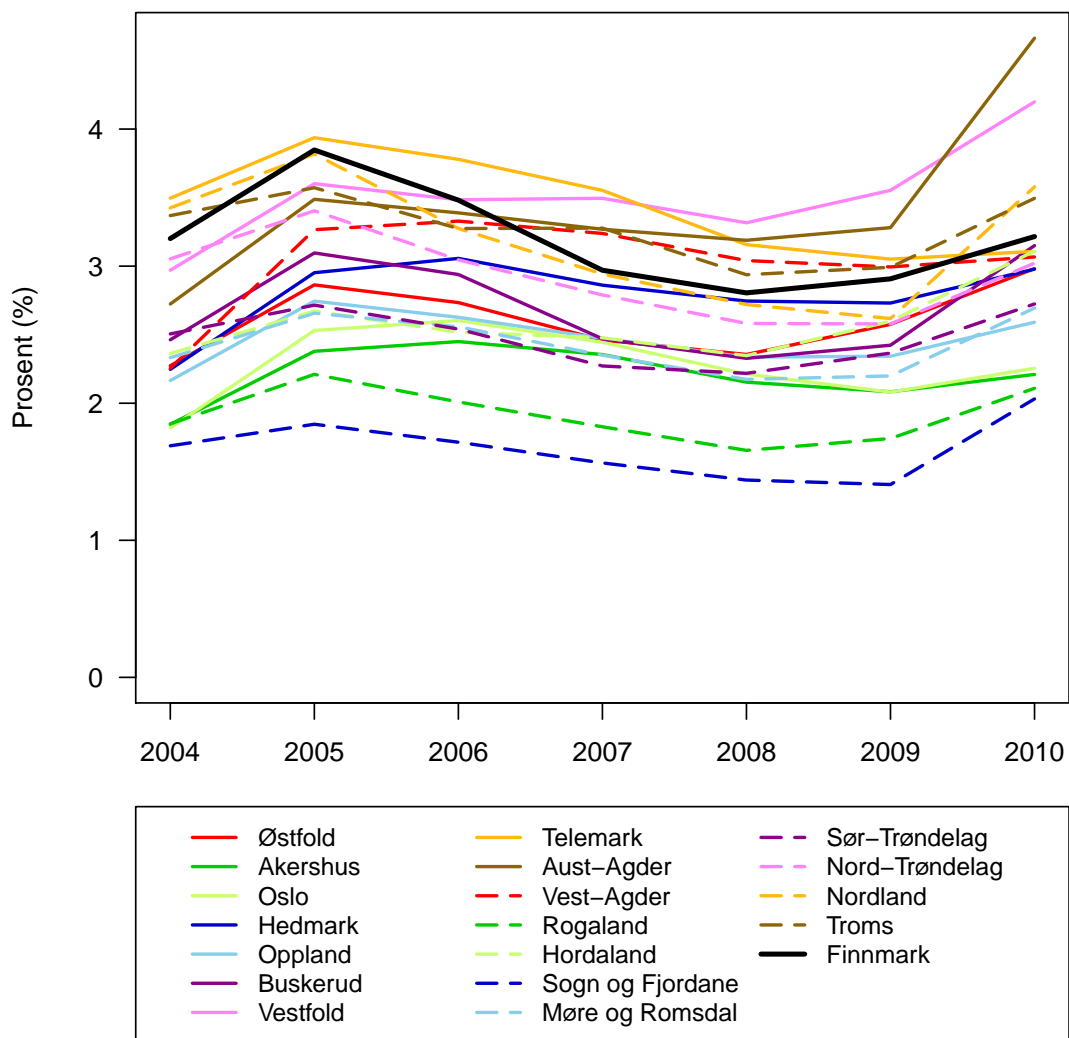

Figur 5.12. Andel kvinner (i prosent av alle kvinner i aldersgruppen 15–74 år) med nedsatt arbeidsevne, i alle fylker (tabell D.10).

Nedsatt arbeidsevne menn, kommunevis

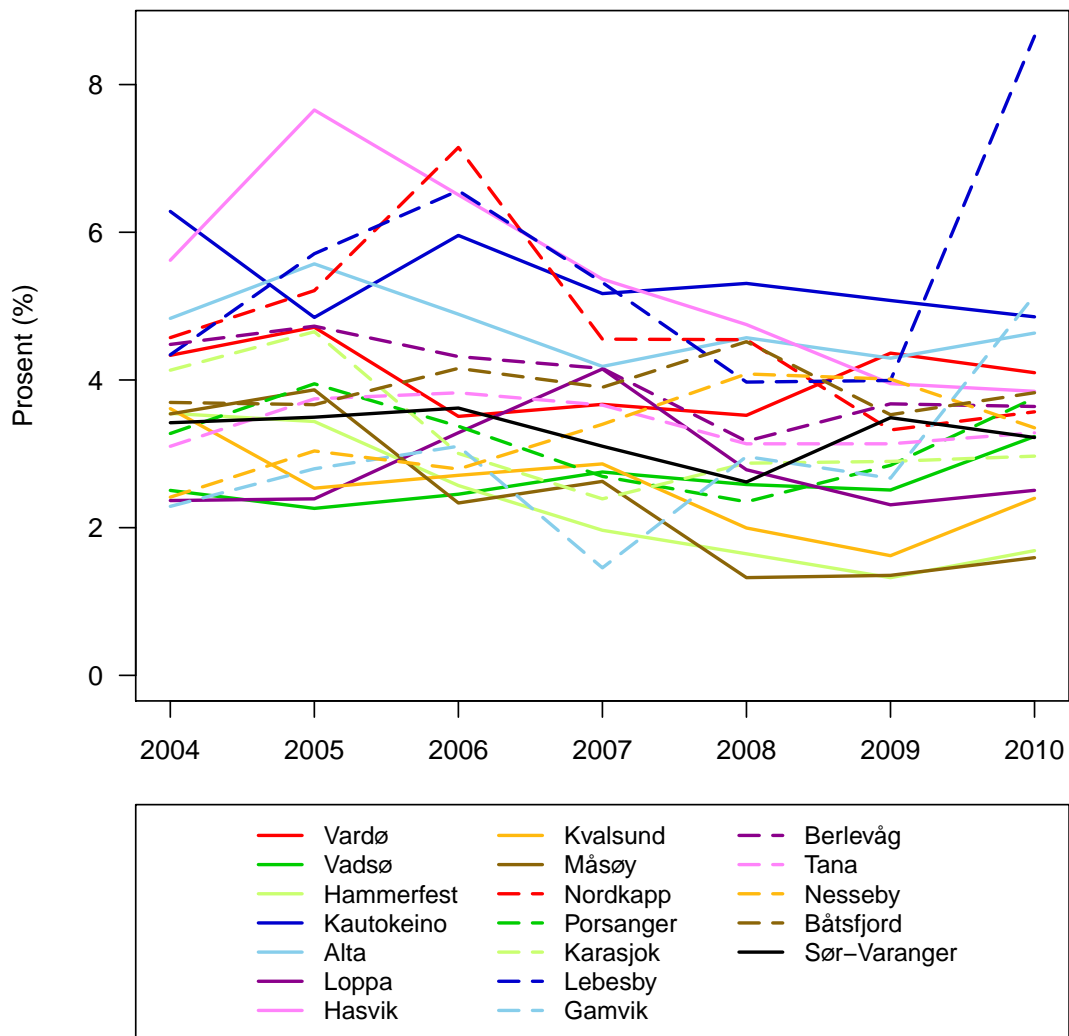

Figur 5.13. Andel menn (i prosent av alle menn i aldersgruppen 15–74 år) med nedsatt arbeidsevne, i alle kommuner (tabell D.11).

Nedsatt arbeidsevne kvinner, kommunevis

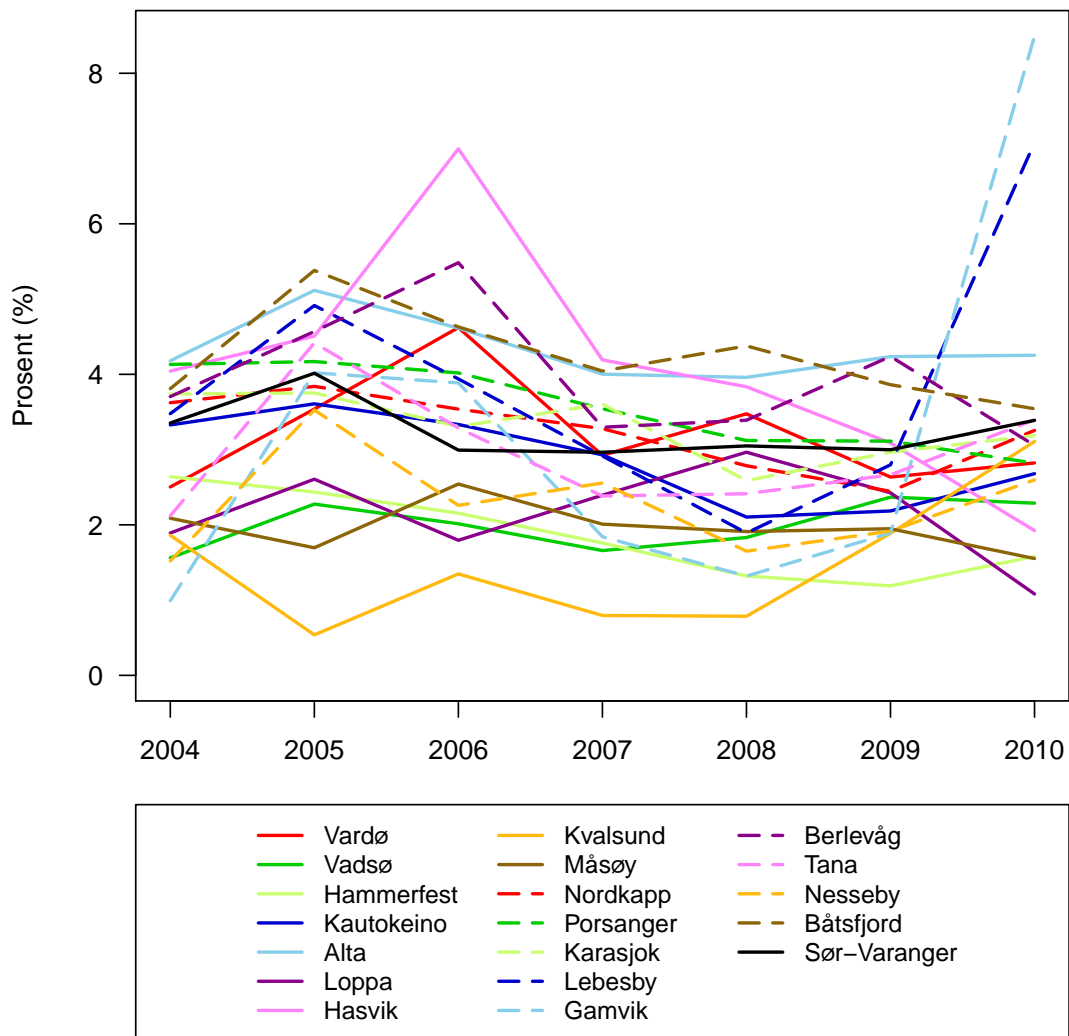

Figur 5.14. Andel kvinner (i prosent av alle kvinner i aldersgruppen 15–74 år) med nedsatt arbeidsevne, i alle kommuner (tabell D.12).

Nedsatt arbeidsevne i Finnmark

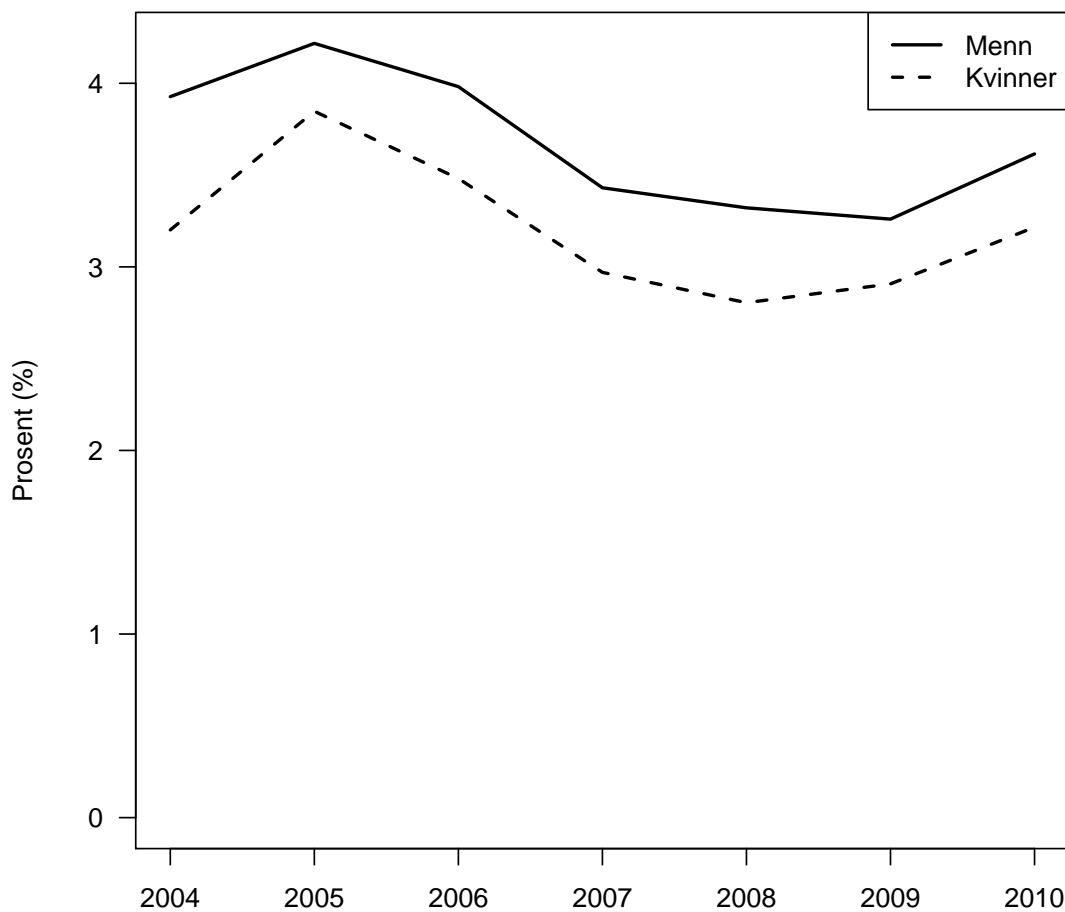

Figur 5.15. Andel menn og kvinner (i prosent av alle menn og kvinner i aldersgruppen 15–74 år) med nedsatt arbeidsevne i Finnmark.

5.2 Sysselsatte næringer

I 2009 var jordbruk, skogbruk og fiske næringene som sysselsatte flest menn bosatt i innlands-, kyst-øst- og kyst-vest-kommunene i Finnmark (figur 5.16). Blant menn bosatt i de regionale senterkommunene var det bygge- og anleggsvirksomhet som hadde flest sysselsatte.

Helse- og sosialtjenester hadde flest sysselsatte blant kvinner i 2009, for alle regioner i Finnmark (figur 5.17).

Sysselsatte næringer, menn, 2009

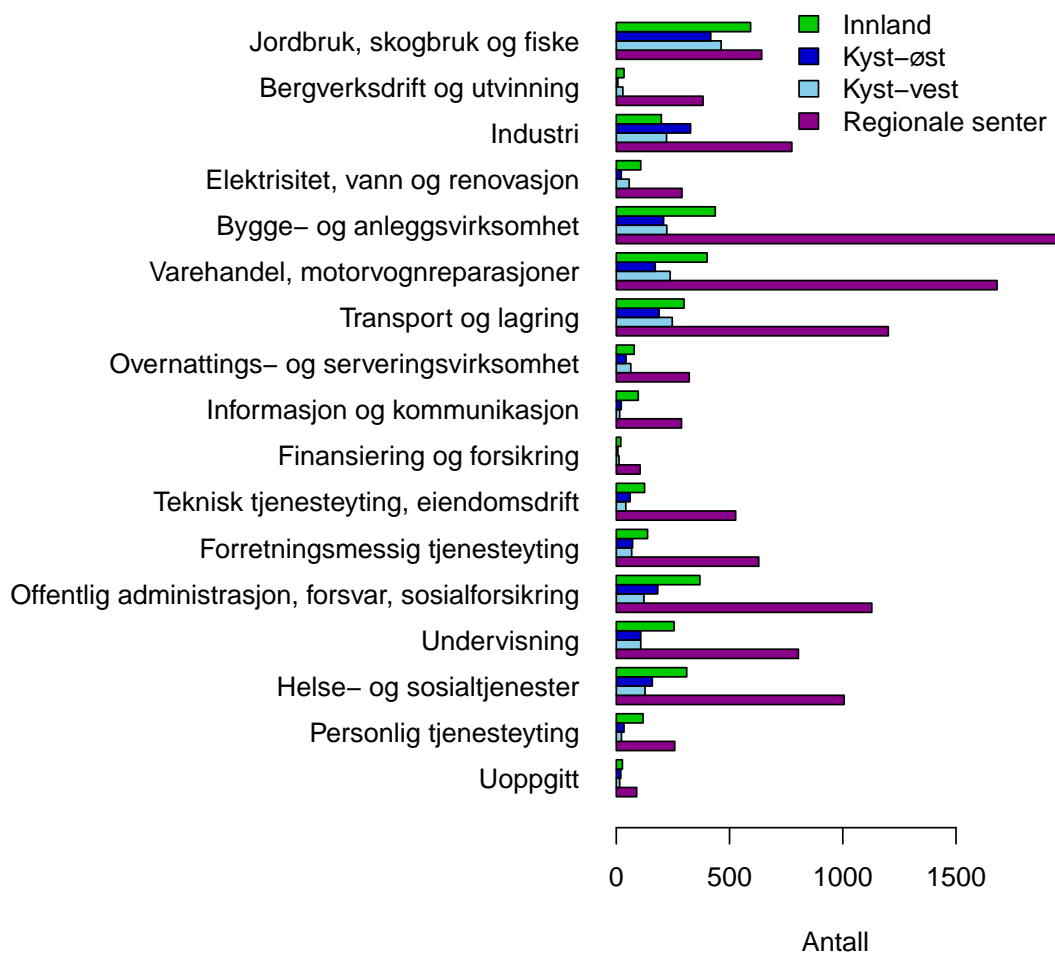

Figur 5.16. Antall menn sysselsatt i ulike næringer (etter bosted) for ulike regioner i Finnmark, i 2009 (tabell D.13).

Sysselsatte næringer, kvinner, 2009

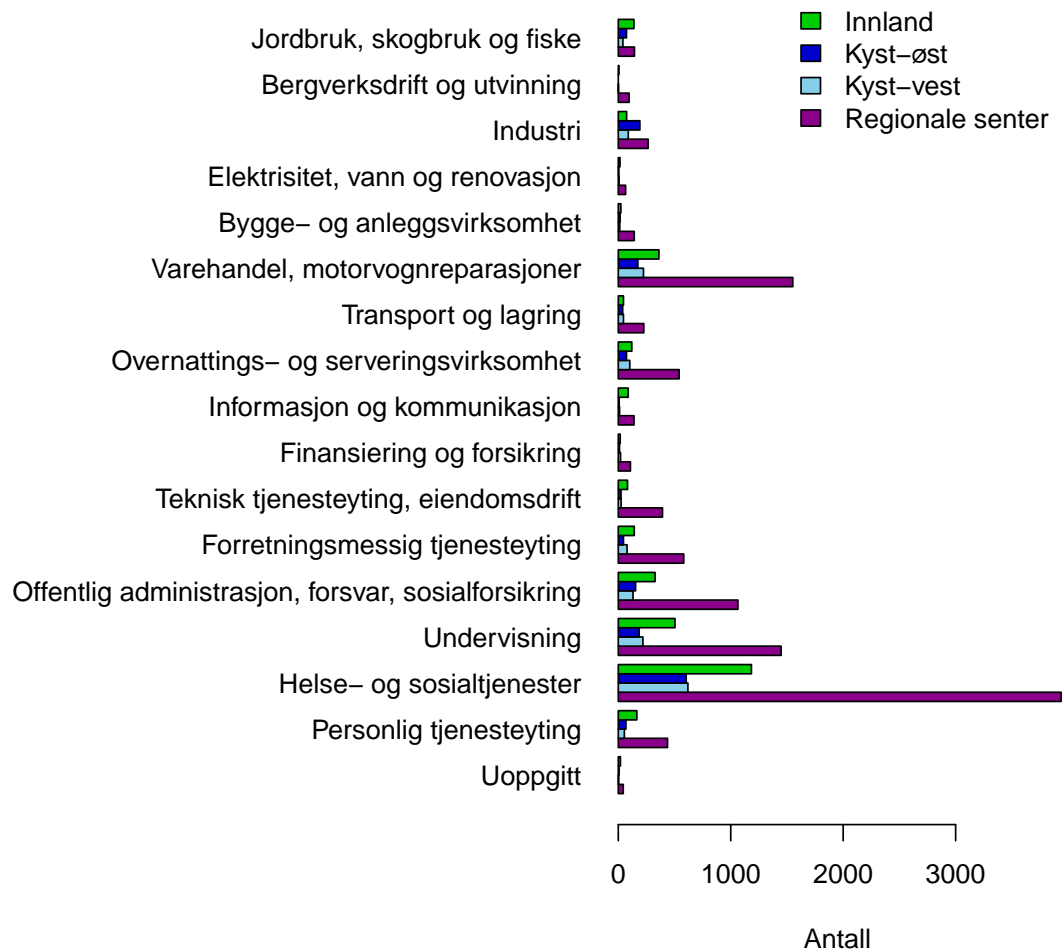

Figur 5.17. Antall kvinner sysselsatt i ulike næringer (etter bosted) for ulike regioner i Finnmark, i 2009 (tabell D.14).

6 Næringsliv

Dette kapitlet presenterer tall for næringslivet i Finnmark. Noen av hovedpunktene er oppsummert under.

- Finnmarks mest besøkte attraksjon er Nordkapphallen, og antall besøk har økt med 23,0 prosent i perioden 2006 til 2010.
- I 2009 hadde Finnmark i alt 1360 sysselsatte innen kulturnæringene. Dette er en nedgang fra 2009 på 4,3 prosent (54 sysselsatte). Ny versjon av Standard for næringsgrupperinger ble tatt i bruk i SSB fra 2009, som gjør at tall fra tidligere år ikke er direkte sammenlignbare. I perioden 2006 til 2008 økte antall sysselsatte innen kulturnæringene med 9,6 prosent (11 sysselsatte).
- Finnmark har minst jordbruks- og skogbruksareal av alle fylker, men har en høy andel fulldyrket jordbruksareal. I perioden fra 2000 til 2009 har Finnmark hatt en nedgang på 9 prosent i antall melkekyr. Dette er den laveste nedgangen blant alle fylker.
- Beholdningen av laks i oppdrettsnæringen i Finnmark minket i perioden 2002 til 2005, men har deretter økt igjen i perioden 2005 til 2009. Det har blitt færre, men større selskaper som driver med oppdrett av laks og ørret i perioden 2000 til 2009. Produksjon av andre arter til matfisk har økt siden 2002. Beholdningen av torsk gikk noe ned fra 2008 til 2009 og produksjon av andre marine fiskearter gikk noe ned fra 2007 til 2009.
- Reintallet i Finnmark har økt kraftig fra 2000 til 2009, og er på tilsammen 178 575 dyr i vårflokk per 31. mars 2009. Det ligger de fleste steder godt over øvre reintall.
- Total fangst av alle fiskesorter har variert kraftig i perioden 2000 til 2010. Samlet omsetning av kongekrabbe økte fram til 2009, men gikk ned igjen i 2010.
- Gjenværende utvinnbare petroleumsressurser i Barentshavet er anslått til 1 183 millioner Sm^3 o.e. per 31. desember 2010. Reserver og betingede ressurser er på 179 milliarder Sm^3 gass og 31 millioner Sm^3 olje, mens uoppdagede ressurser anslås til 520 milliarder Sm^3 gass og 375 millioner Sm^3 olje.
- Finnmark har lite vannkraftproduksjon sammenlignet med de fleste andre fylker, men er den tredje største produsenten av elektrisk kraft fra vindkraft.
- Finnmark er blant landets viktigste bergverksfylker målt etter omsetningsverdi. Industrimineraler står for det meste av salgsværdien.

Figur 6.1 viser en prosentvis fordeling av sysselsatte i ulike næringsgrupper i Finnmark i 2009. En tilsvarende oversikt fordelt på menn, kvinner og ulike regioner er vist i figur 5.16 og 5.17.

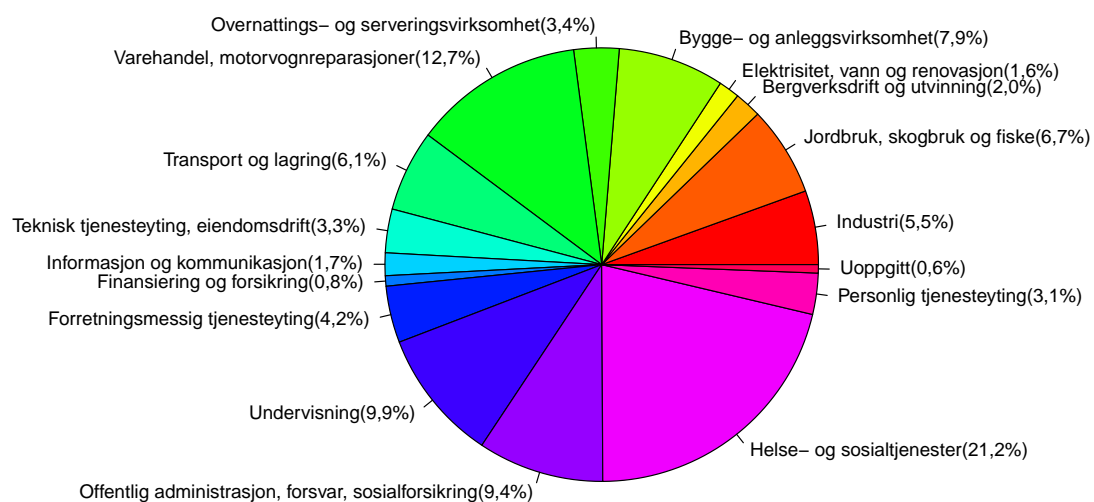

Figur 6.1. Sysselsatte i ulike næringsgrupper i Finnmark i 2009.

6.1 Reiseliv

I 2009 hadde Finnmark 347 834 hotellovernattinger og 144 435 overnattinger på campingplasser (figur 6.2). Det er aller flest besøkende på sommeren, fra juni til august. Antall årlige overnattinger har vært ganske stabilt i perioden 2005 til 2009 (tabell E.1). For hotell har antall årlige overnattinger variert mellom 334 596 (i 2005) og 359 772 (i 2006), mens for campingplasser har antall årlige overnattinger variert mellom 144 435 (i 2009) og 166 247 (i 2006).

Nordkapphallen er det klart mest besøkte reisemålet i Finnmark (figur 6.3), med 230 392 besøkende i 2010. I perioden 2006 til 2010 har antall besøk økt med 23,0 prosent. Isbjørnklubben endret eierskap i 2009, og er i dag samlokalisert med Hammerfest Turist AS. Besøkstall fra 2009 og 2010 er derfor ikke direkte sammenlignbare med tidligere år. I 2009 og 2010 var Isbjørnklubben det nest mest besøkte reisemålet i Finnmark. Alta museum har hatt en nedgang i antall besøk på 29,7 prosent i perioden 2006 til 2010, men er fremdeles det tredje mest besøkte reisemålet i Finnmark.

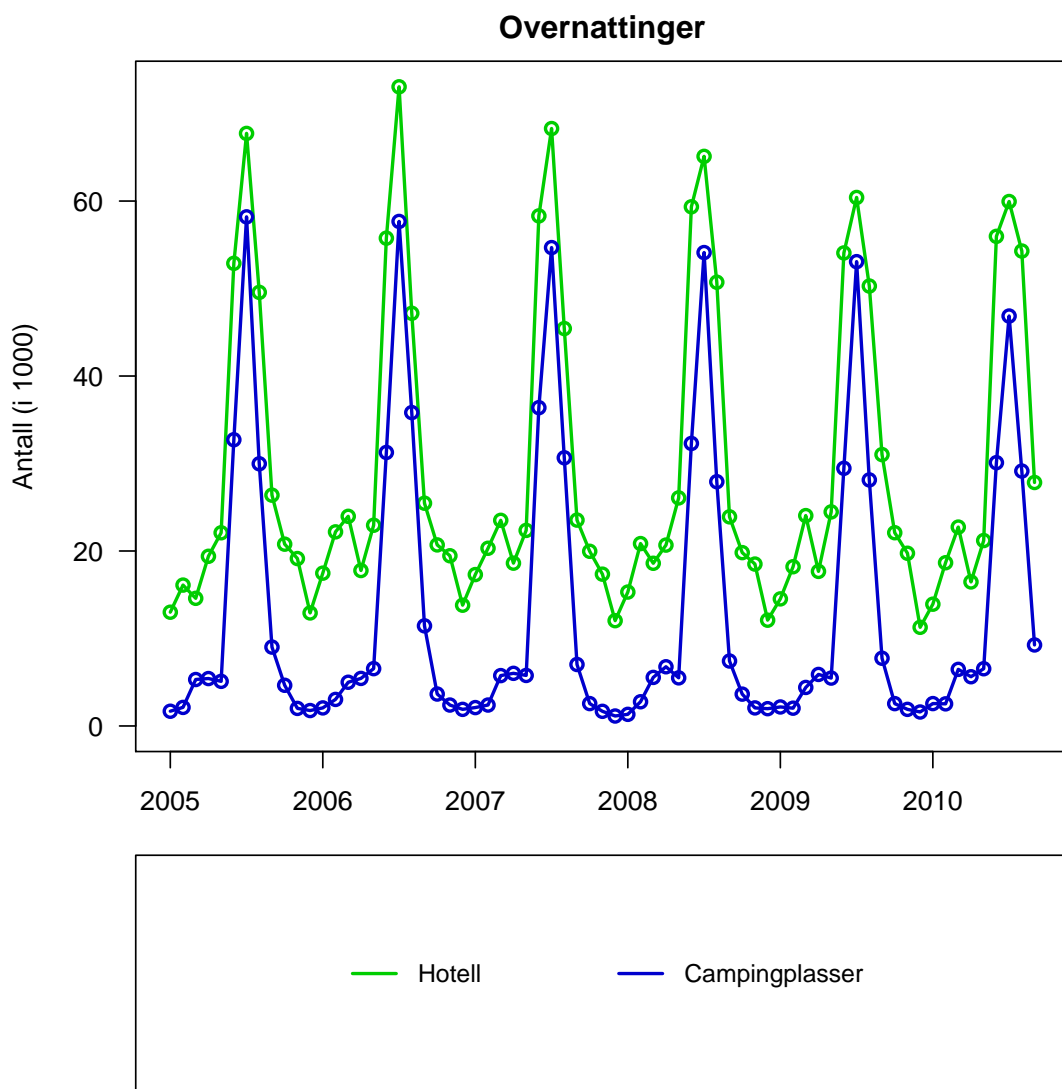

Figur 6.2. Antall overnattinger på hotell og campingplasser i Finnmark (tabell E.1).

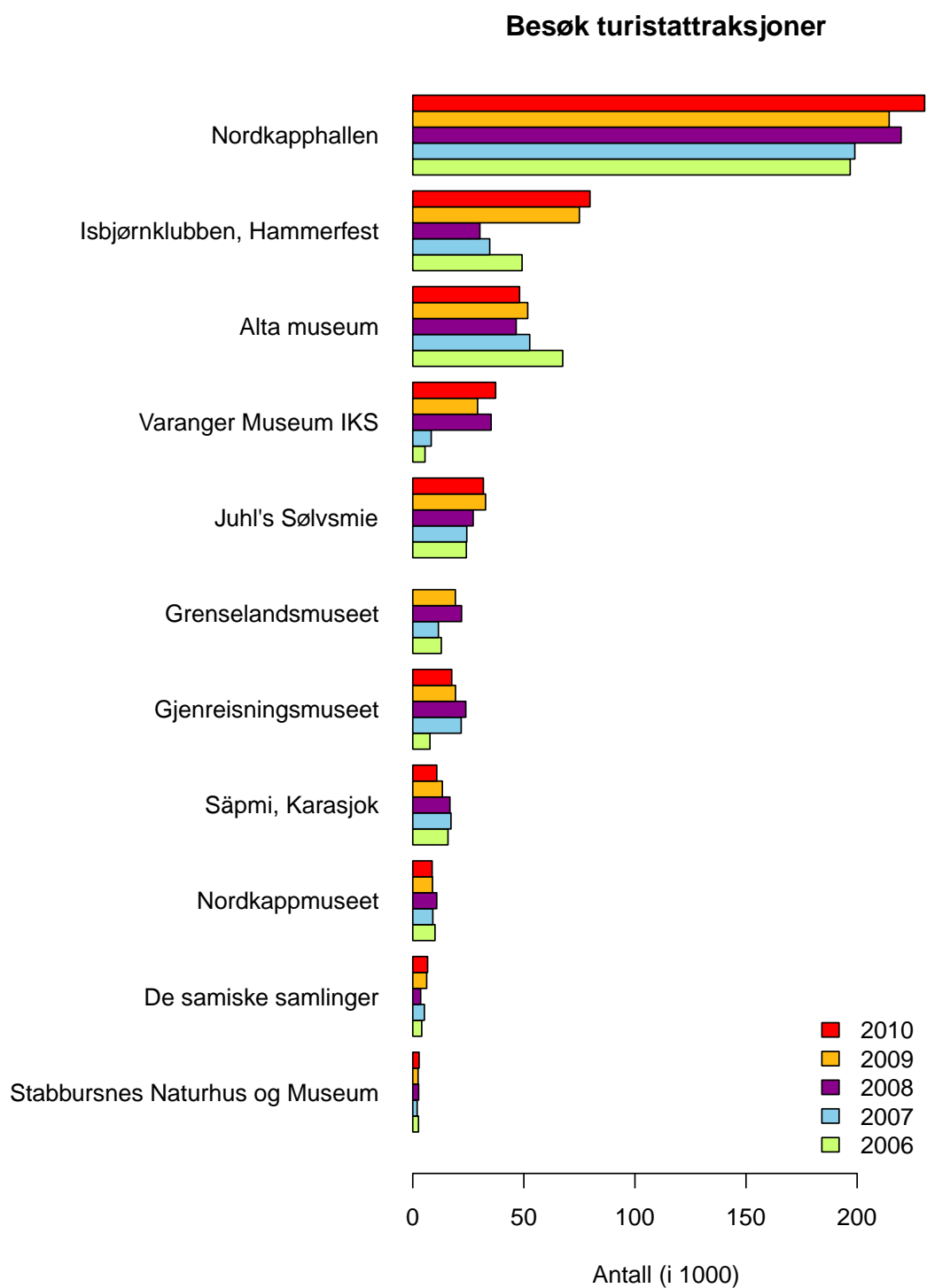

Figur 6.3. Antall besøk på turistattraksjoner i Finnmark (tabell E.2). Museumsstrukturen er endret i løpet av perioden, så alle tallene er ikke direkte sammenlignbare. Tall for Varanger Museum IKS gjelder bare Vadsø museum til og med 2007. Kilde: NHO Reiseliv Nord-Norge / Arena Nord AS.

6.2 Kulturnæringer

I SSBs næringsstatistikker fra 2009 er det tatt i bruk en ny versjon av Standard for næringsgruppering (SN2007), og tall for 2008 er også laget etter den nye standarden. Enkelte områder ble vesentlig endret, som gjør at tall for 2008 og 2009 ikke er direkte sammenlignbare med tidligere år (med SN2002).

Etter den nye standarden er kulturnæringene definerte som:

- Trykking og reproduksjon av innspilte opptak.
- Produksjon av musikkinstrumenter.
- Engroshandel med musikk, bøker, aviser, sportsutstyr, spill og leker.
- Butikkhandel med musikkinstrument, bøker, papirvarer, musikkinnspillinger, sportsutstyr, spill og leker.
- Forlagsvirksomhet.
- Film-, video- og fjernsynsprogramproduksjon, og utgivelse av musikk- og lydopptak.
- Radio- og fjernsynskringkasting.
- Nyhetsbyrå.
- Arkitektvirksomhet.
- Spesialisert designvirksomhet.
- Undervisning.
- Kunstnerisk virksomhet og underholdningsvirksomhet.
- Drift av biblioteker, arkiver, muséer og annen kulturvirksomhet.
- Lotteri- og totalisatorspill.
- Sports- og fritidsaktiviteter og drift av underholdningsetablissemeter.

En utfyllende beskrivelse innen hvert område med tilhørende kode er gitt i tabell [E.3](#).

I 2009 hadde Finnmark i alt 1360 sysselsatte innen kulturnæringene. Dette er en nedgang fra 2008 på 4,3 prosent (54 sysselsatte).

Blant kulturnæringene i Finnmark gruppert som ovenfor, er det flest sysselsatte innen forlagsvirksomhet (figur [6.4](#)). I 2009 var det 317 sysselsatte i denne næringen. Det var en nedgang med 10,5 prosent (37 sysselsatte) fra 2008. Innen kunstnerisk virksomhet og underholdningsvirksomhet har det vært en økning med 13 sysselsatte, mens det i radio- og fjernsynskringkasting har vært en økning med 7 sysselsatte. I de fleste andre næringer har det vært en nedgang i antall sysselsatte.

Fram til 2009 brukte SSB en annen versjon av Standard for næringsgruppering (SN2002). Det ble da også benyttet en annen gruppering av kulturnæringer. Figur [6.5](#) viser antall

sysselsatte innen de forskjellige gruppene i perioden 2006 til 2008. Den største forskjellen mellom disse gruppene og de som blir benyttet i dag, er at handel (engroshandel og detaljhandel) og undervisning ikke er tatt med. Det er også andre mindre endringer i de detaljerte kodene. Derfor vil tallene fra 2006 til 2008 være en del lavere enn fra 2009 (og de oppdaterte tallene for 2008).

Ut fra den gamle kulturnæringsgrupperingen hadde Finnmark 1 098 sysselsatte i 2008. Dette var en økning med 9,6 prosent (96 sysselsatte) fra 2006. Arkitektvirksomhet hadde størst økning med 68,8 prosent (11 sysselsatte), mens målt i antall sysselsatte var det størst økning innen drift av biblioteker, muséer o.l., med 34 sysselsatte (19,7 prosent).

Kulturnæringer sysselsatte

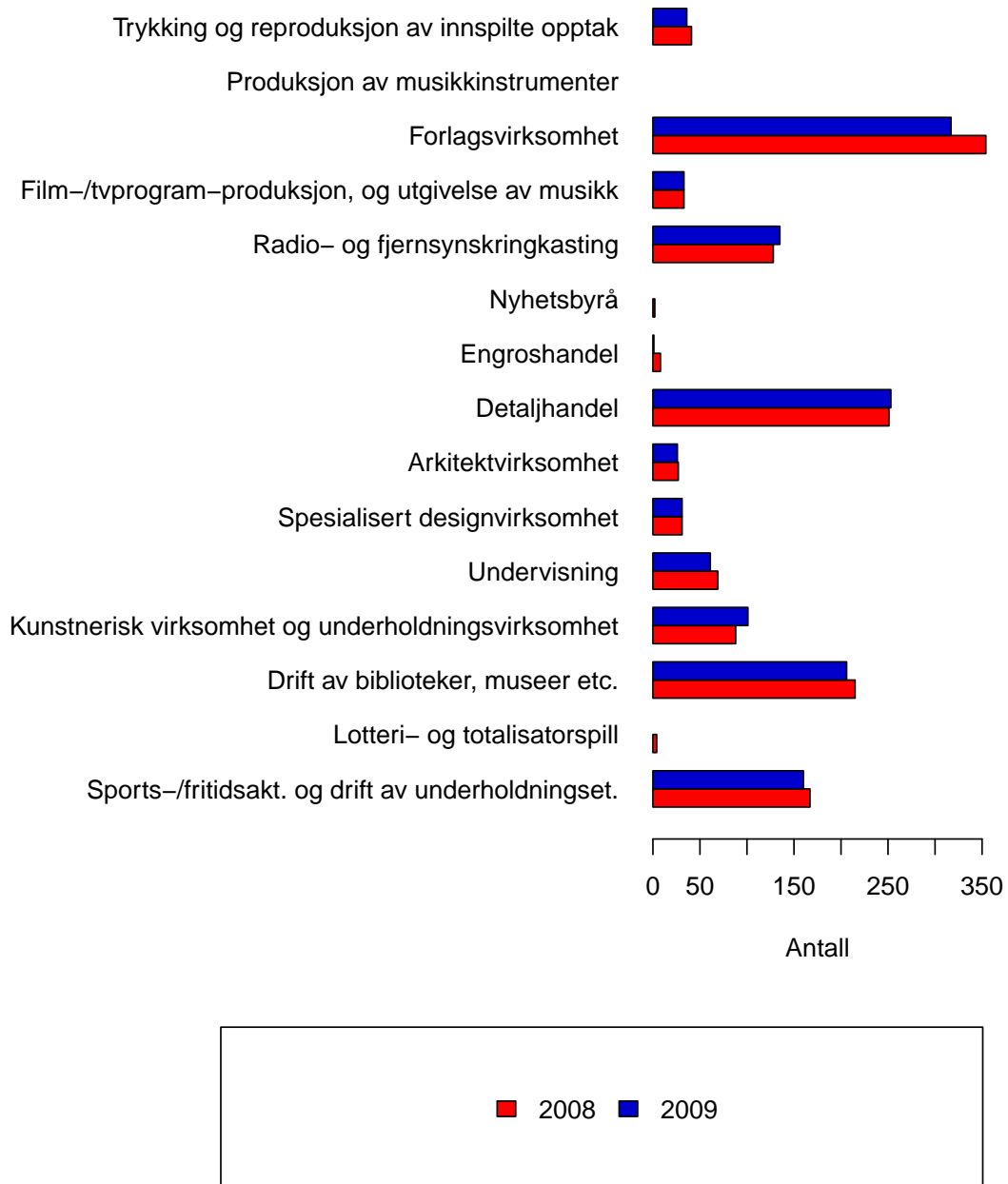

Figur 6.4. Registerbasert sysselsettingsstatistikk for grupper av kulturnæringer etter SN2007 (tabell E.4). Sysselsatte 15-74 år per 4. kvartal 2008 og 2009 i Finnmark.

Kulturnæringer sysselsatte

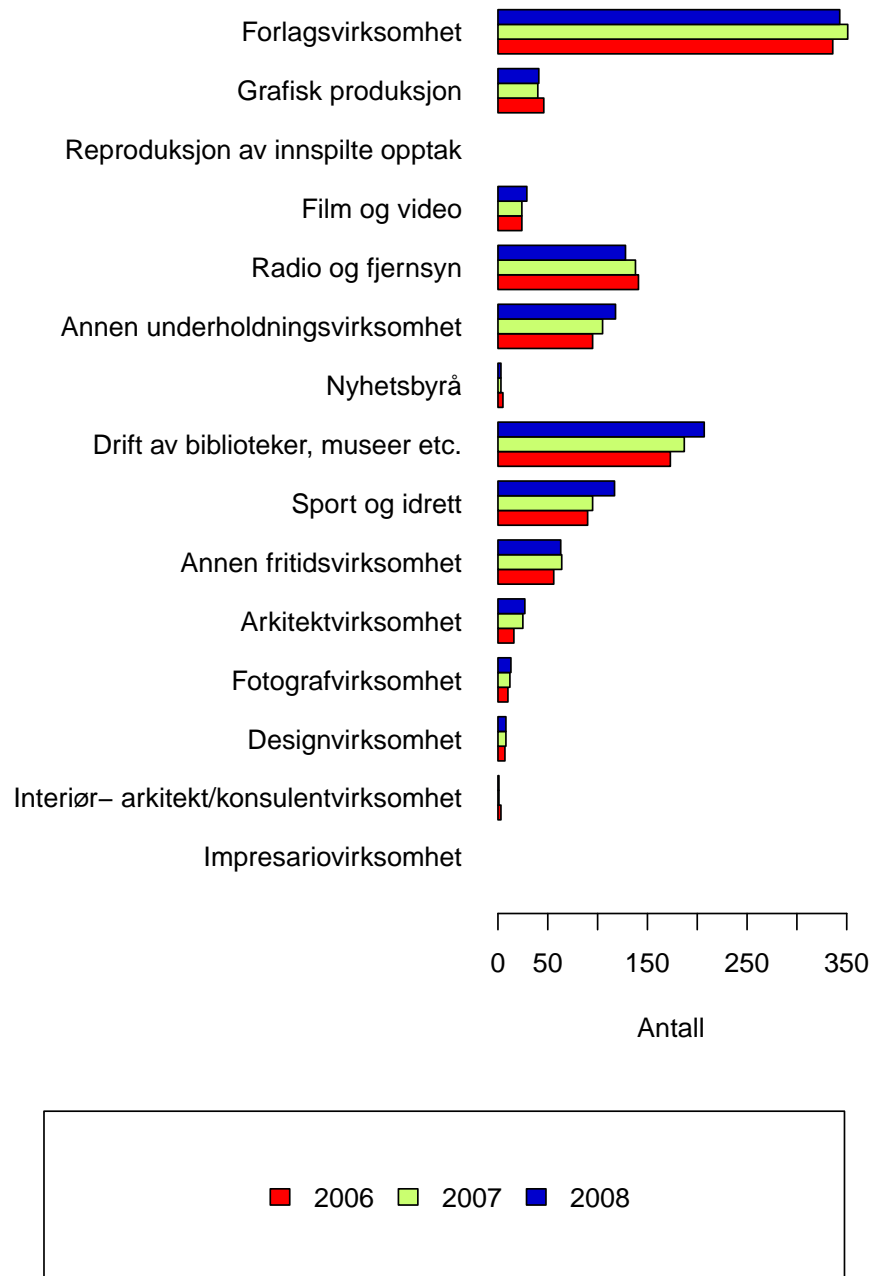

Figur 6.5. Registerbasert sysselsettingsstatistikk for grupper av kulturnæringer etter SN2002 (tabell E.5). Sysselsatte 15-74 år per 4. kvartal i Finnmark.

6.3 Landbruk

I 2009 hadde Finnmark 96 962 dekar jordbruksareal hvorav 84 249 dekar, eller 87,6 prosent, var fulldyrket areal (figur 6.6). Størst andel fulldyrket areal var i Vestfold, med 97,8 prosent fulldyrket areal. Lavest andel var i Hordaland, med 53,8 prosent fulldyrket areal. Finnmark har minst jordbruksareal blant landets fylker, mens Hedmark har størst jordbruksareal.

I perioden fra 2000 til 2009 hadde Finnmark en nedgang i jordbruksareal og fulldyrket areal på henholdsvis 9,0 prosent og 6,8 prosent. Alle fylker har hatt en nedgang i fulldyrket areal i denne perioden, og størst nedgang hadde Hordaland med 19,5 prosent.

Finnmark hadde 892 680 dekar produktivt skogareal i 2009, og hadde med dette minst skogareal blant alle fylker (figur 6.7). Hedmark har klart størst skogareal. De fleste fylker har hatt ingen eller en svak økning i produktivt skogareal i perioden 2005 til 2009. Noen fylker har hatt en stor økning, og Vestfold har hatt størst økning med 20,3 prosent.

I 2009 hadde Finnmark 3 000 melkekyr (figur 6.8). Dette er en nedgang på 9 prosent fra 2000. Men alle andre fylker hadde en kraftigere nedgang enn Finnmark. Nedgangen var størst i Hordaland, med 27,2 prosent. Rogaland har klart flest melkekyr, med 44 317 dyr i 2009.

I tillegg til storfe har Finnmark vinterforet sau (figur 6.9), men lite svin og høner sammenlignet med andre fylker. I 2009 hadde Finnmark 11 277 vinterforet sau. Det har vært en nedgang på 11,1 prosent fra 2000 fram til 2009.

Jordbruksareal

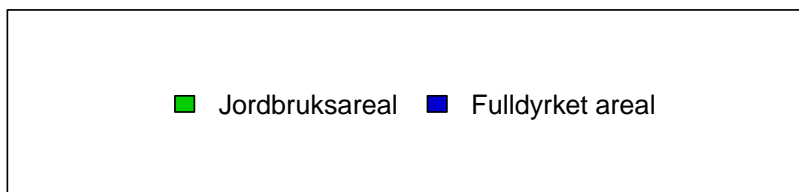
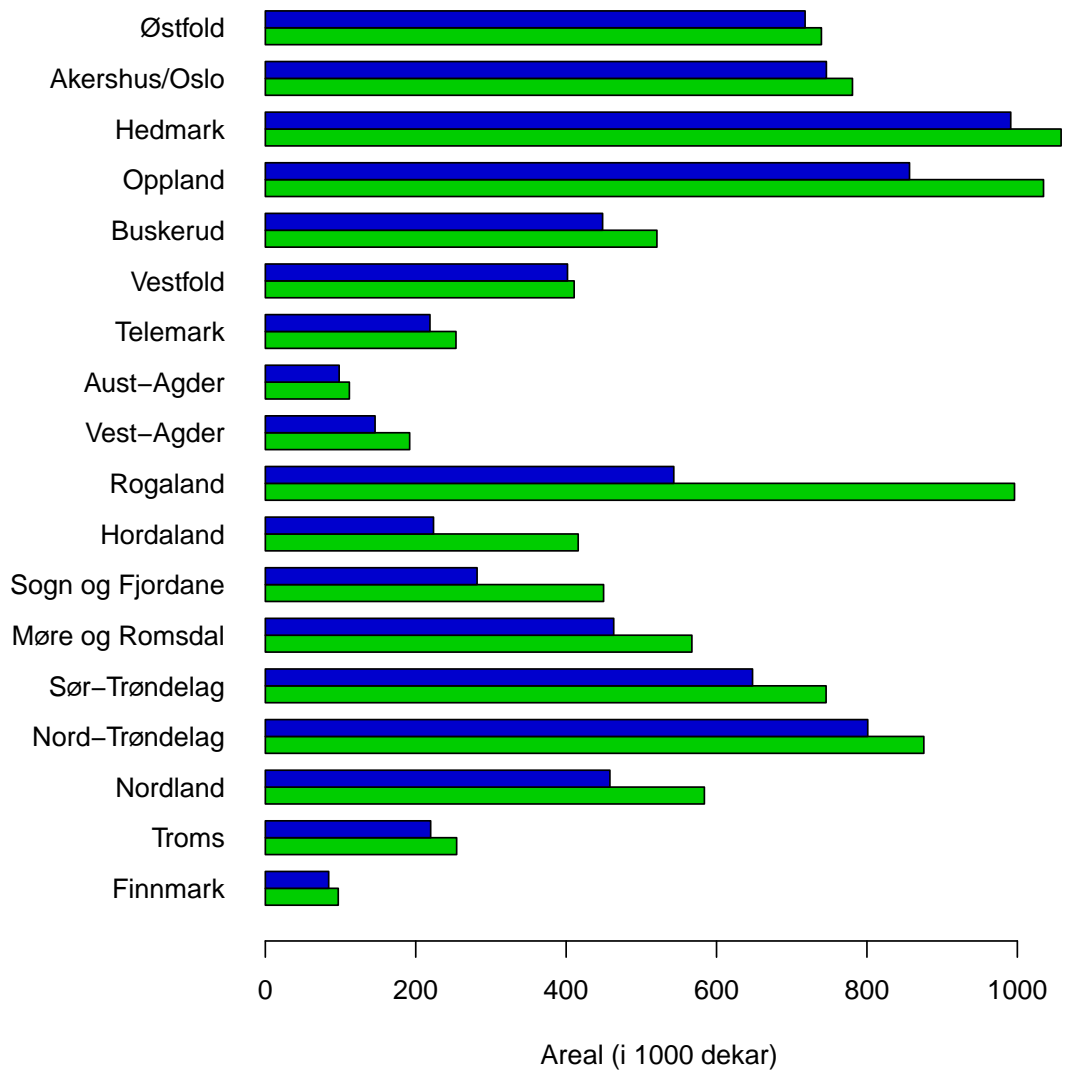

Figur 6.6. Jordbruksareal og fulldyrket areal i alle fylker i 2009 (tabell E.6).

Skogareal

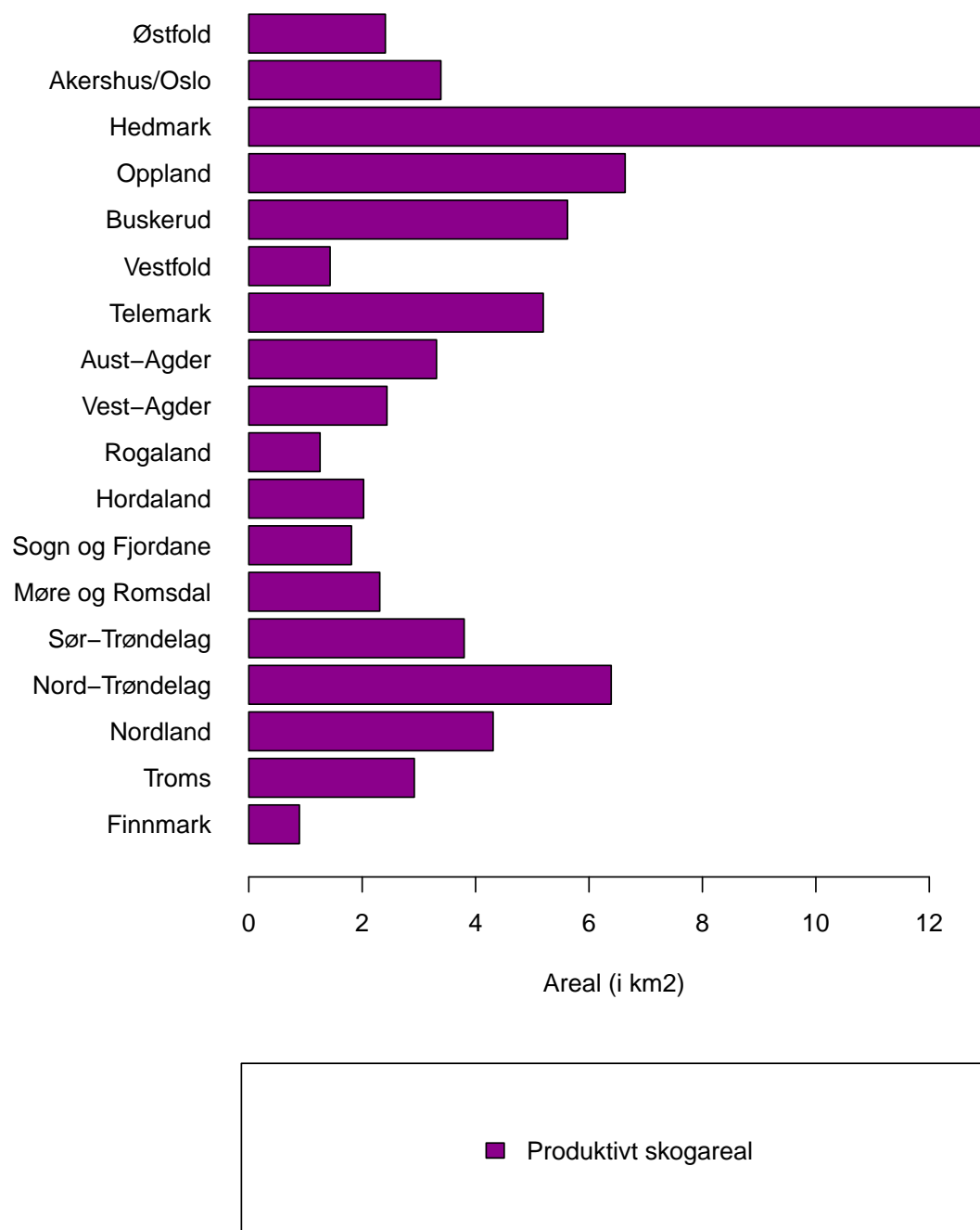

Figur 6.7. Produktivt skogareal i alle fylker i 2009 (tabell E.7). Omfatter eiendommer i Landbruksregisteret med minst 25 dekar.

Husdyr melkekyr

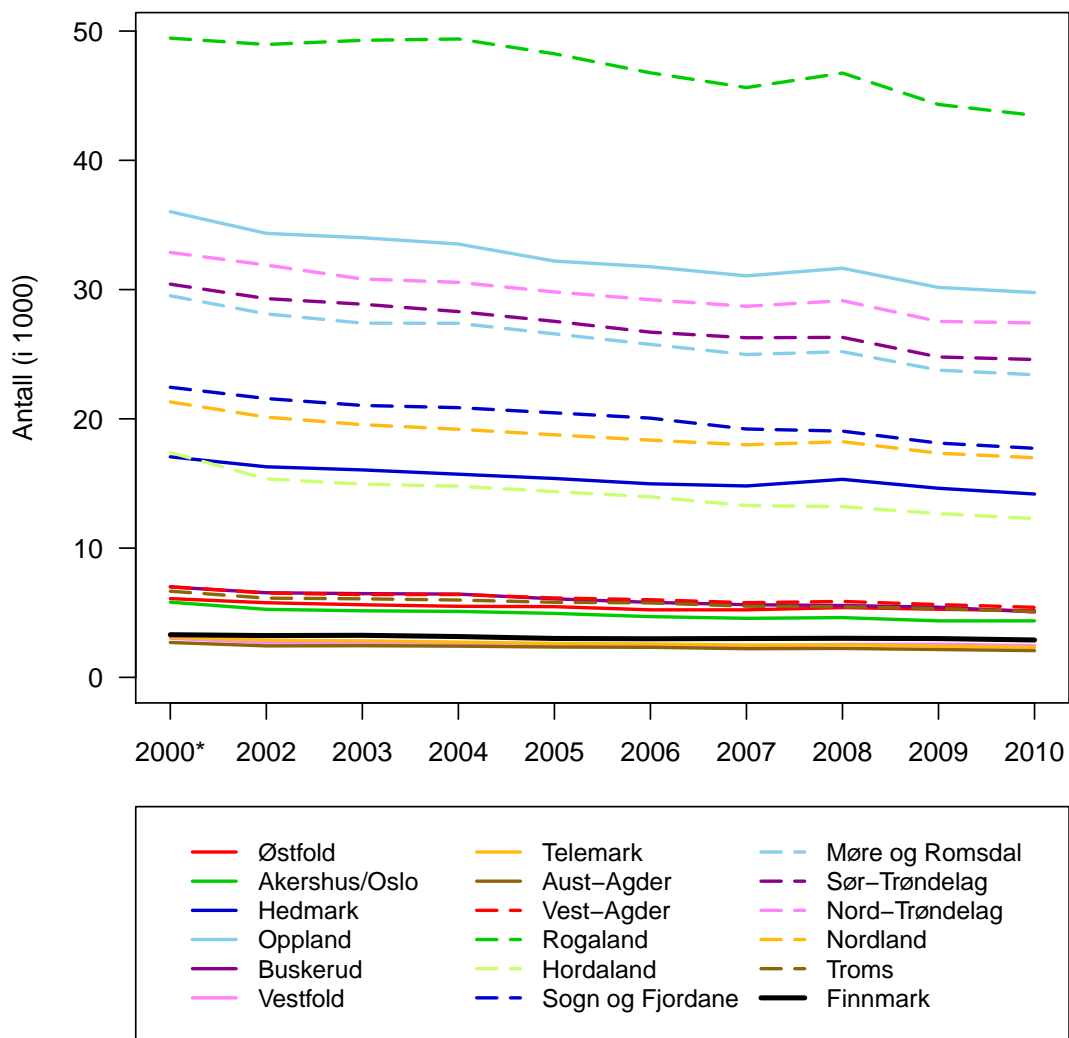

Figur 6.8. Antall melkekyr i alle fylker (tabell E.8). Tall for 2010 er foreløpige tall. * Til og med 2000 var telledatoen 31. desember. Fra 2002 er telledatoen 1. januar. Det er derfor ikke tall fra 2001.

Husdyr

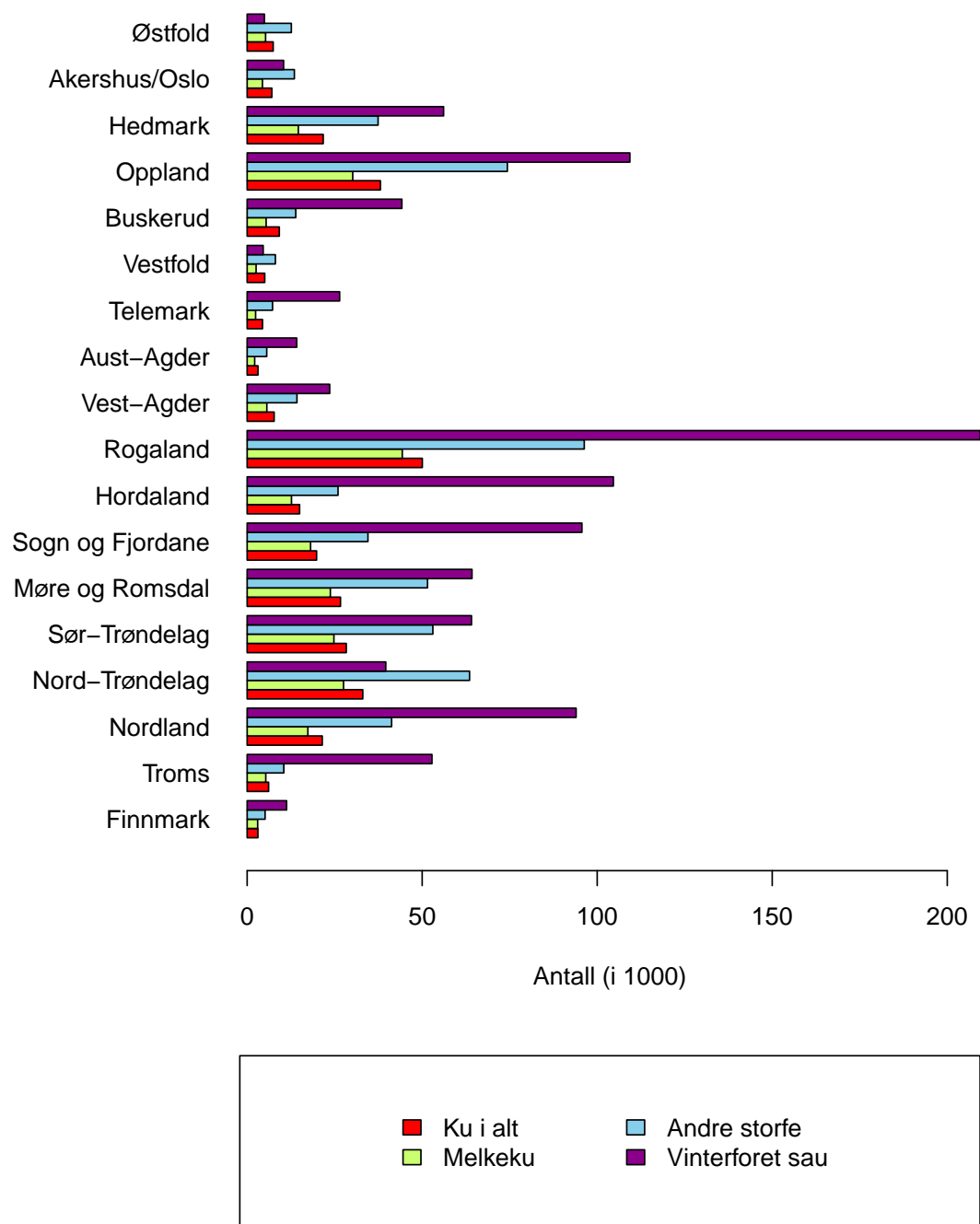

Figur 6.9. Antall storfe (ku i alt, melkeku og andre storfe) og vinterforet sau i alle fylker i 2009 (tabell E.9).

6.4 Havbruk

Finnmark hadde en beholdning på nesten 20 millioner oppdrettslaks per 31. desember 2009 (figur 6.10). Beholdningen av laks i oppdrettsnæringen i Finnmark har variert mye i perioden 2000 til 2009. Fra 2000 til 2002 var det en økning på 29,1 prosent, mens det ble en nedgang i perioden 2002 til 2005 på 57,5 prosent. De siste årene har det igjen vært en markant økning i beholdningen, og i perioden 2005 til 2009 var det en økning på 151 prosent.

Størst beholdning av laks i oppdrettsnæringen finner vi i Nordland og Hordaland med henholdsvis 53,2 og 50,7 millioner fisk i 2009. Det har vært en økning i beholdningen i alle fylker, og ingen andre fylker hadde en så markant nedgang i perioden 2002 til 2005 som Finnmark.

I 2009 var beholdningen av regnbueørret på omtrent 2 millioner i Finnmark (figur 6.11). Beholdningen har økt kraftig i perioden 2000 til 2008 med 1204 prosent, men fra 2008 til 2009 var det en nedgang på 47,5 prosent. Beholdningen av regnbueørret har variert mye i de andre fylkene i perioden 2000 til 2009. Størst beholdning finner vi i Hordaland.

Selv om produksjonen av laks og ørret har økt i perioden 2000 til 2009, har antall selskap i drift gått ned i samme periode. I Finnmark var det 19 selskaper i 2000, mens det kun er 5 selskaper i 2009 (figur 6.12).

Det har etterhvert i oppdrettsnæringen vært en økt produksjon av annen matfisk, spesielt torsk. Finnmark hadde i 2009 en beholdning på 545 000 fisk fra klekket yngel (produksjon basert på yngel klekket i fangenskap, figur 6.13). I 2008 var beholdningen hele 2,1 millioner. De fleste fylker hadde et toppår i 2008 i beholdningen av torsk, og det var totalt en beholdning på 24,7 millioner torsk fra klekket yngel.

Det er også noe produksjon av villfanget torsk, som er produksjon basert på villfanget småfisk.

Finnmark hadde en beholdning av andre marine arter på 359 000 klekket fisk og 49 000 villfanget fisk i 2009 (figur 6.14). Dette inkluderer røye og kveite. Det var omtrent ingen produksjon av disse artene i Finnmark før 2005.

I 2009 hadde Finnmark 6 selskaper som drev produksjon av torsk og andre marine fiskearter (figur 6.15). Antall selskaper har variert mellom 4 og 6 i perioden 2002 til 2009. I fylker med stor beholdning av fisk har antall selskaper gått betydelig ned i samme periode.

Matfisk laks

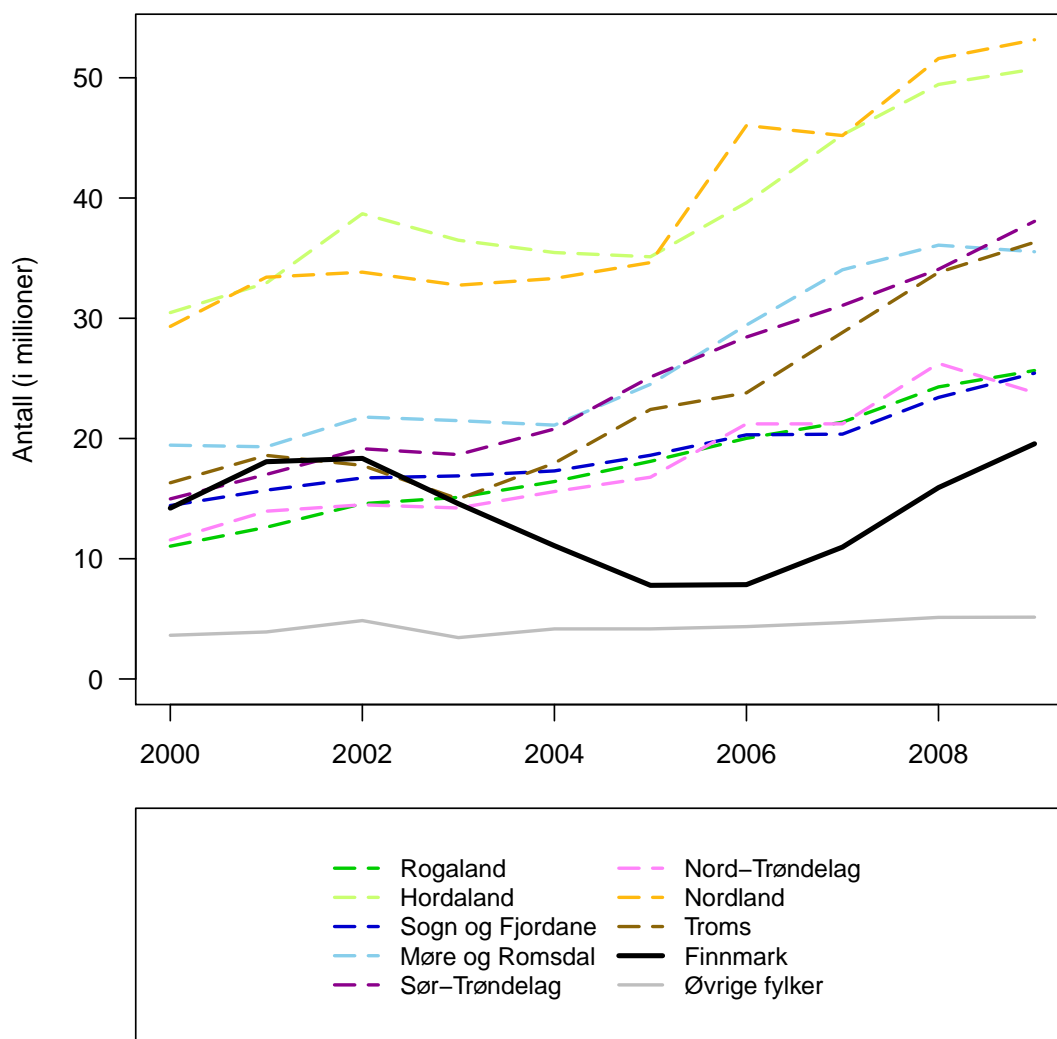

Figur 6.10. Beholdning per 31. desember av oppdrettslaks (tabell E.10). Kilde: Fiskeridirektoratet.

Matfisk regnbueørret

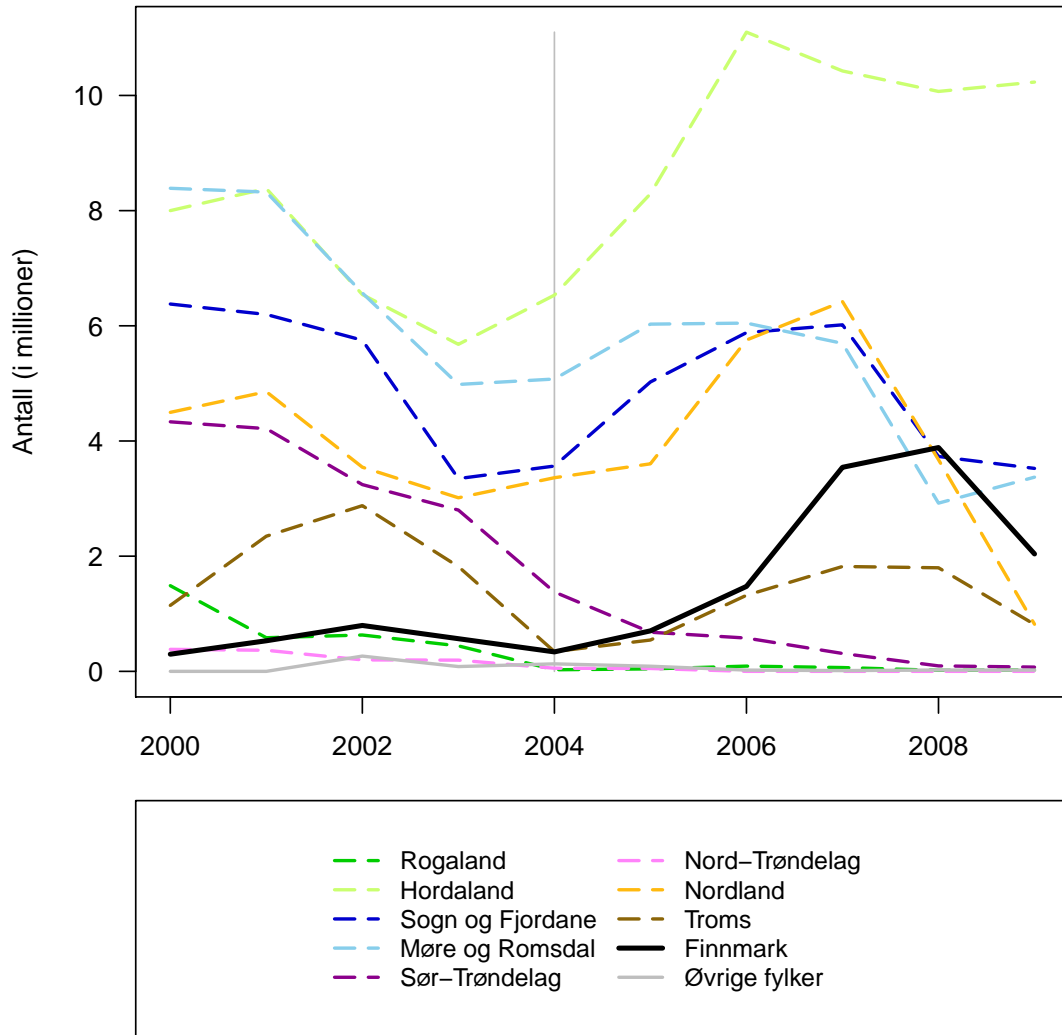

Figur 6.11. Beholdning per 31. desember av regnbueørret (oppdrett) (tabell E.10). For årene 2000 til 2004 inkluderer regnbueørret også noe annen ørret. Kilde: Fiskeridirektoratet.

Selskap i drift laks/ørret

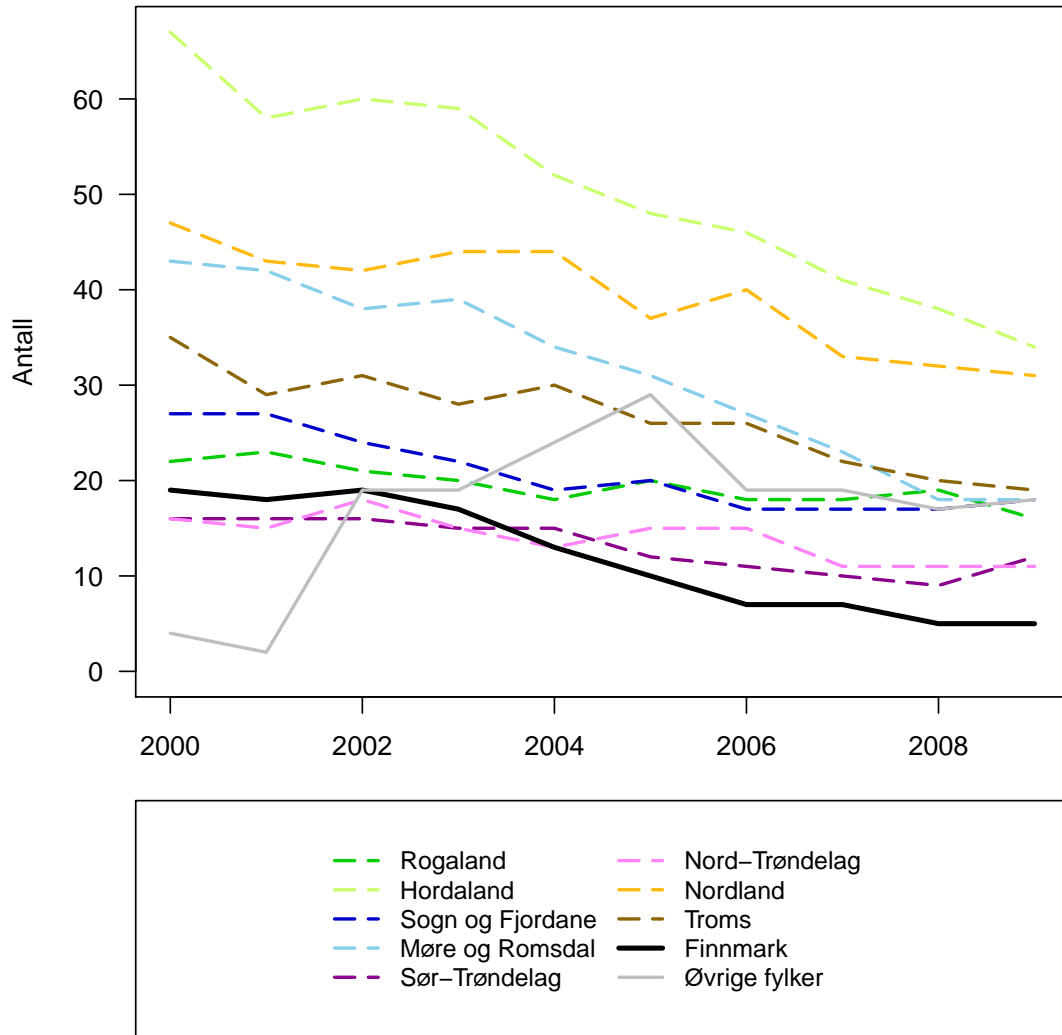

Figur 6.12. Selskaper i drift med oppdrett av laks, regnbueørret og annen ørret (tabell E.11). Kilde: Fiskeridirektoratet.

Matfisk torsk (klekket)

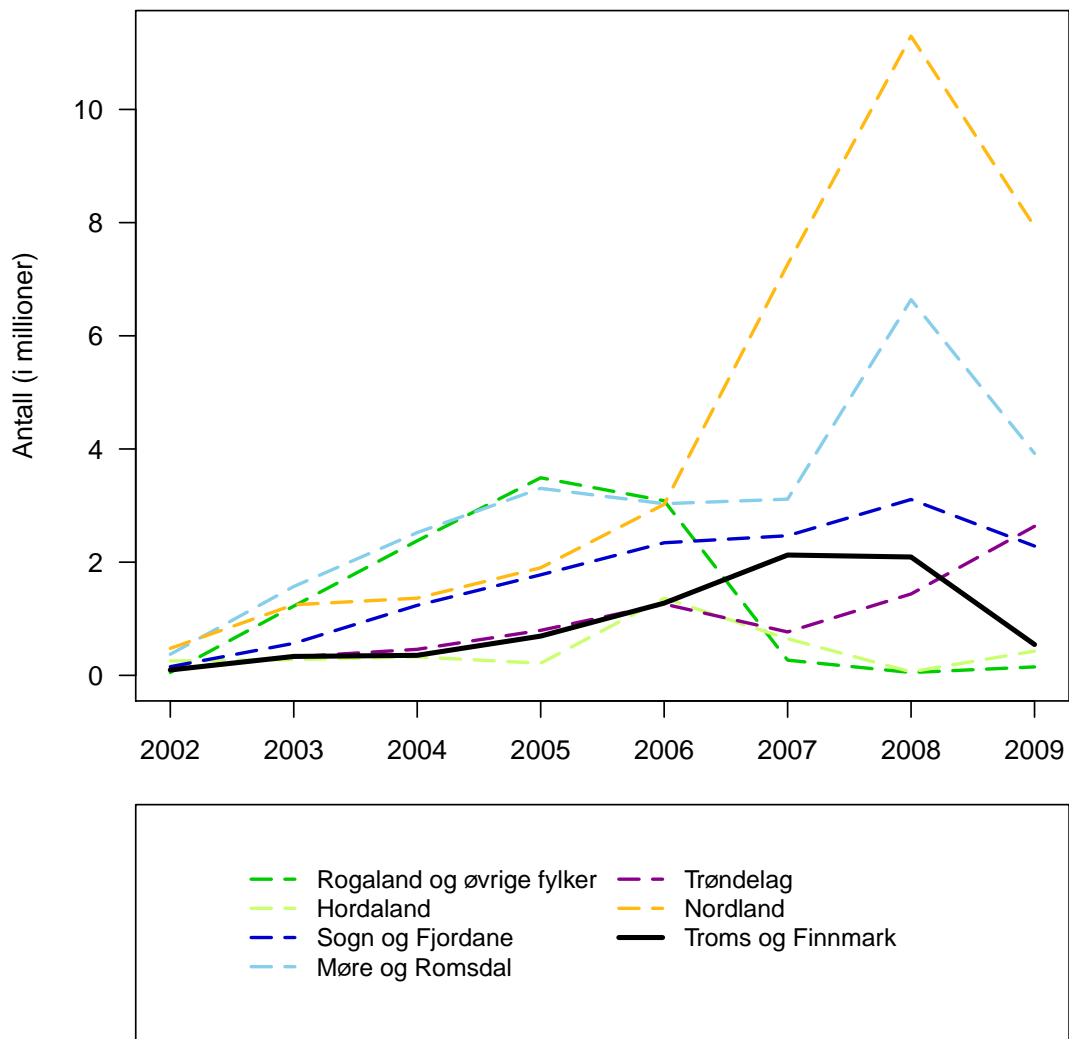

Figur 6.13. Beholdning per 31. desember av klekket torsk (produksjon basert på yngel klekket i fangenskap) (tabell E.12). Kilde: Fiskeridirektoratet.

Matfisk andre marine fiskearter (klekket)

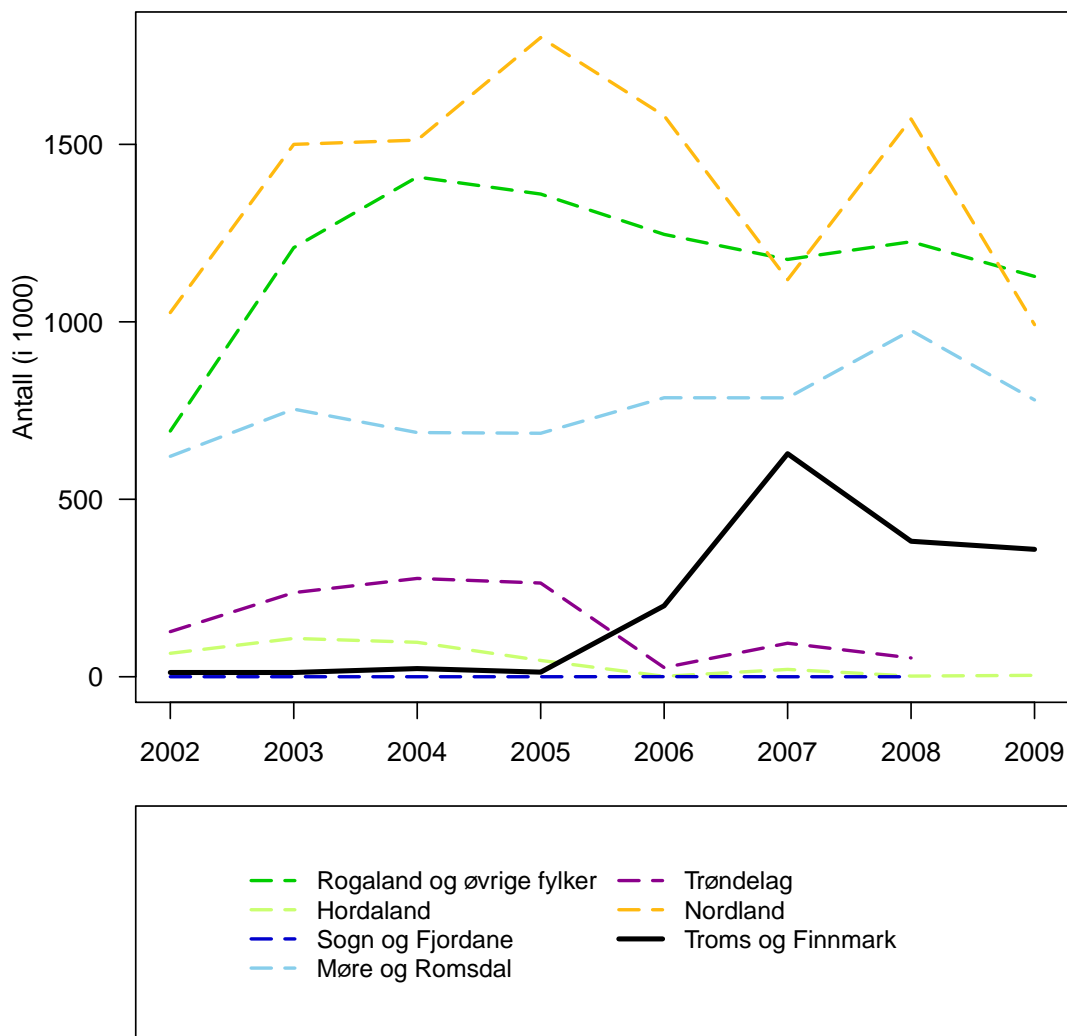

Figur 6.14. Beholdning per 31. desember av andre marine fiskearter (klekket) (tabell E.13). Dette inkluderer røye, kveite og andre arter. Tall for 2009 for Trøndelag og Sogn og Fjordane er ikke tilgjengelige. Kilde: Fiskeridirektoratet.

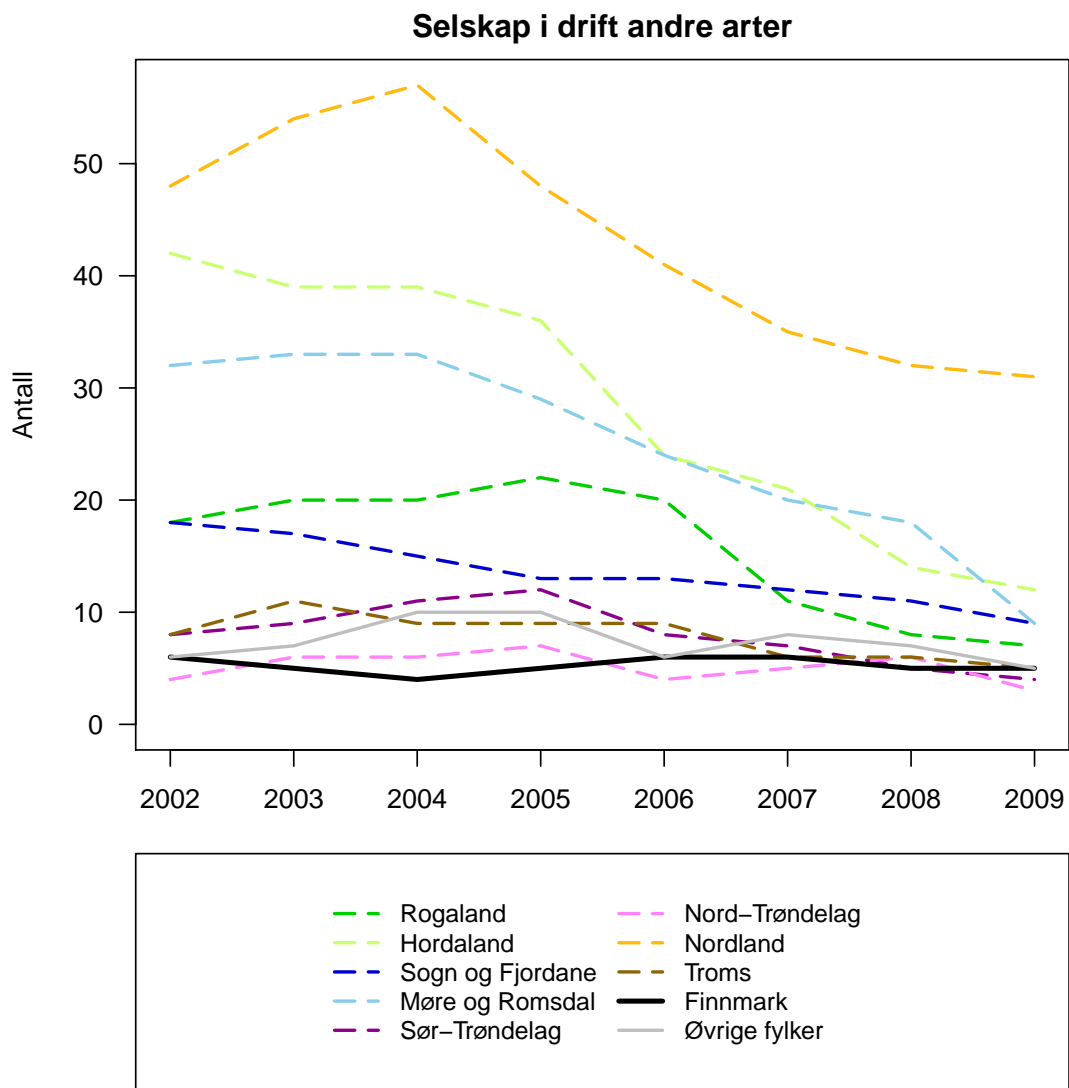

Figur 6.15. Selskaper i drift med oppdrett av andre marine fiskearter, inkludert torsk (tabell E.11).
 Kilde: Fiskeridirektoratet.

6.5 Reindrift

Reintallet i Finnmark var tilsammen 178 575 dyr i vårflokk per 31. mars 2009 (figur 6.16). For hele landet var det tilsammen 243 228 dyr. Fra 2000 har reintallet økt kraftig, spesielt i Finnmark, og det ligger nå de fleste steder godt over øvre reintall.

Karasjok østre sone har hatt størst økning i reintallet, med 128,9 prosent fra 2000 til 2009. Stor økning har det også vært i Karasjok vestre sone med 88,9 prosent. Selv økningen i reintallet har vært størst i Øst-Finnmark (Polmak/Varanger, Karasjok østre sone og Karasjok vestre sone), ligger Vest-Finnmark (Kautokeino østre sone, Kautokeino midtre sone og Kautokeino vestre sone) høyere over øvre reintall.

I 2009 var totalt slaktekvantum i Finnmark 1 211 tonn, mens det totalt for hele landet var 1 839 tonn (figur 6.17). Finnmark har hatt en økning i slaktekvantum på 48,4 prosent fra 2000 fram til 2009. Økningen har vært størst i Kautokeino vestre sone, med 134,3 prosent. Slaktekvantumet i resten av landet har vært ganske stabilt i samme periode, og gjennomsnittet ligger på 664 tonn.

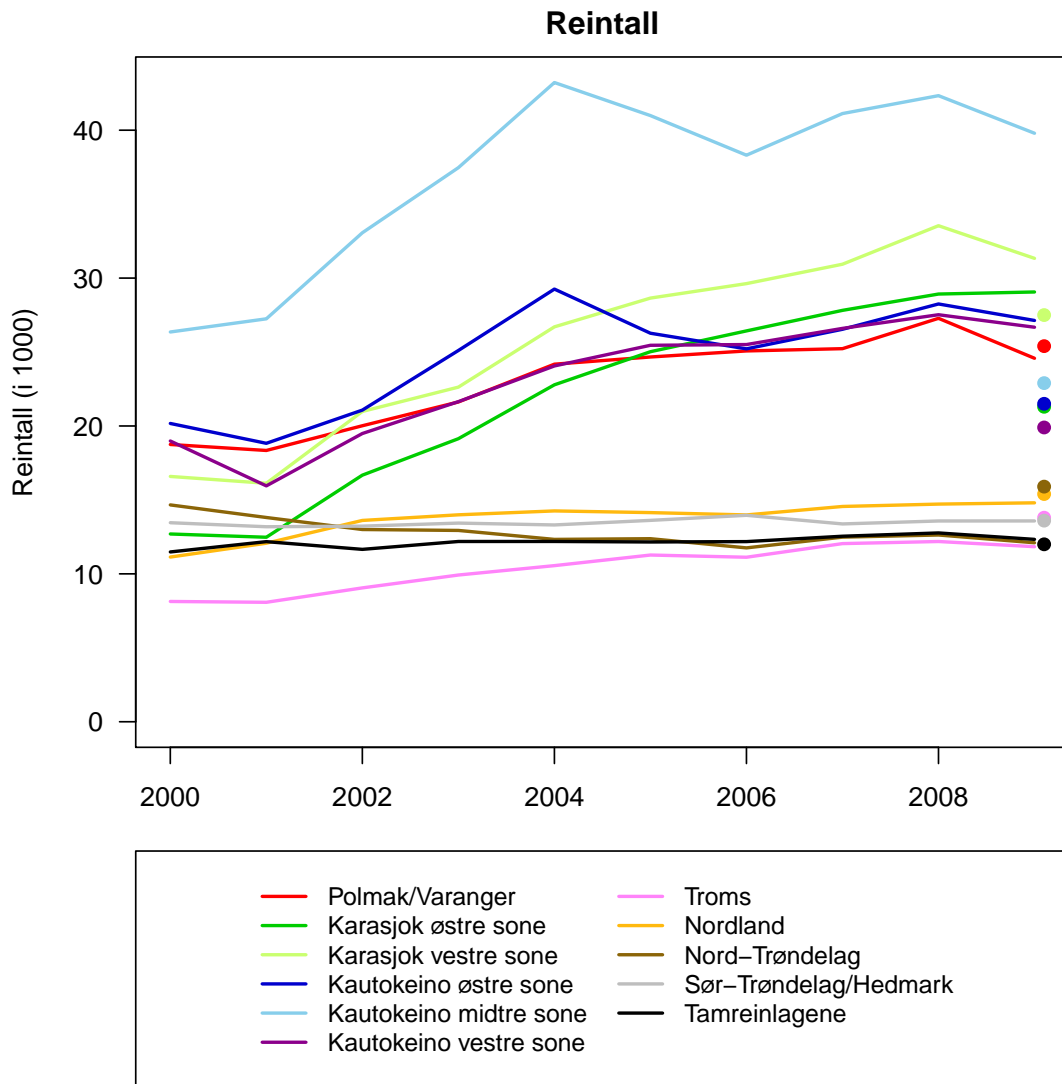

Figur 6.16. Reintall ved slutten av driftsåret (som går fra 1. april til 31. mars), basert på opplysninger fra reineiernes reindriftsmelding (tabell E.14). Tall for 2009 er ukorrigerede reintall. Prikkene på høyre side markerer øvre reintall per 31. desember 2009. Kilde: Reindriftsforvaltningen.

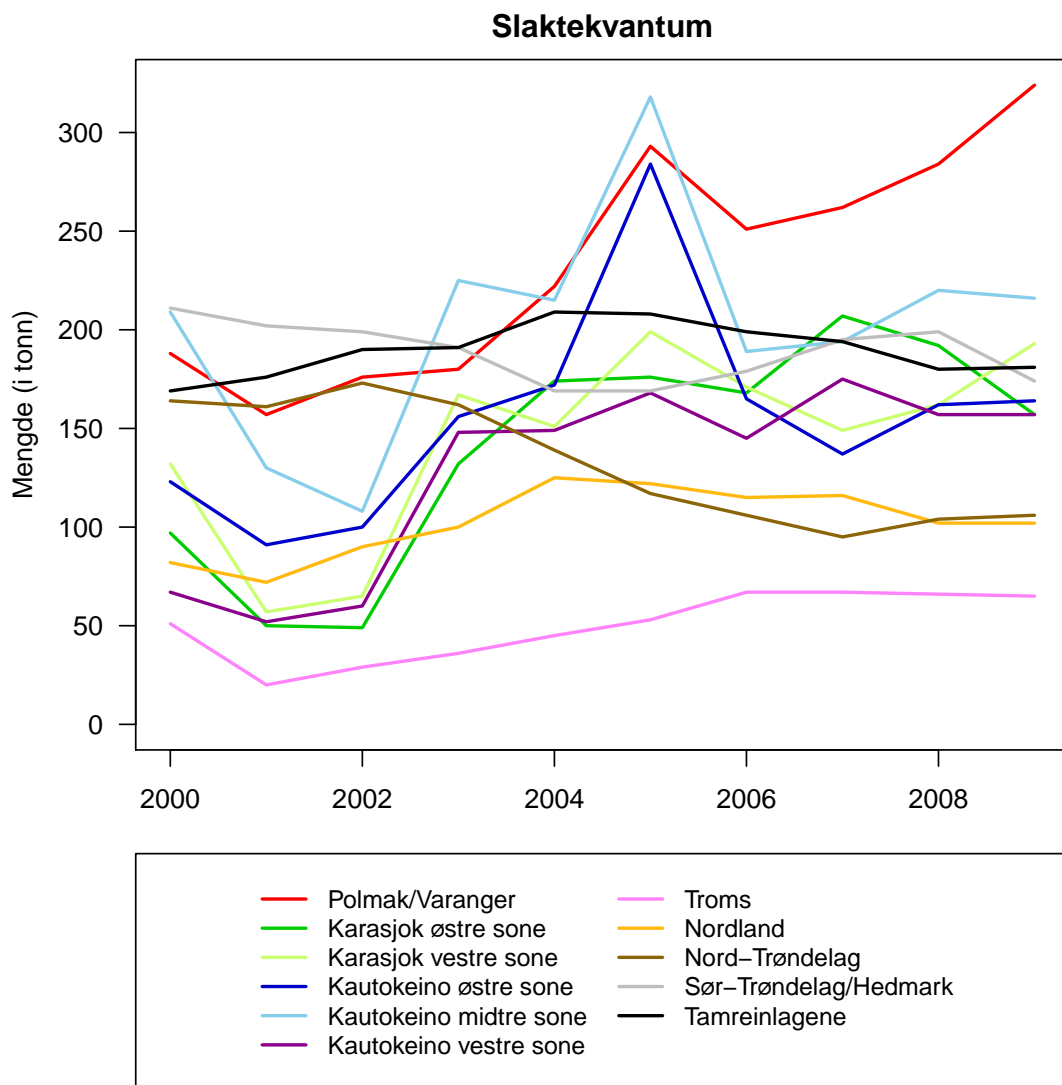

Figur 6.17. Totalt slaktekvantum (tabell E.15). Slaktedyrtil eget forbruk og privat omsetning, basert på opplysninger fra reineiernes reindrifsmelding, er medregnet. Kilde: Reindrifstforvaltningen.

6.6 Fiskeri

I 2009 hadde Finnmark 922 registrerte fiskefartøy med motor (figur 6.18). Dette er en nedgang på 42,4 prosent fra 2000. Nordland og Troms har flere registrerte fiskefartøy enn Finnmark. Alle fylker har hatt en nedgang i antall fartøy i perioden 2000 til 2009.

Total fangst i Barentshavet (ICES-område I) summert over alle fiskesorter var 265 698 tonn i 2009 (figur 6.19 og 6.20). Dette er en økning på 17,5 prosent fra 2000, men total fangst har variert kraftig i løpet av perioden. I årene 2004 til 2008 er det registrert lite eller ingen fangst av pelagisk fisk. Dermed går fangst med not kraftig ned i denne perioden. I 2010 ble det registrert fangst av 180 994 tonn pelagisk fisk, mens det i toppåret 2002 ble registrert fangst på 394 847 tonn. I 2010 ble det registrert fangst av 85 342 tonn torsk og torskeartet fisk. Dette er en økning på 29,3 prosent fra 2000. Fangst av skalldyr og bløtdyr var i 2010 10 823 tonn, som er en nedgang på 71,6 prosent fra 2000. Figur 6.21 viser hvilke fiskesort-grupper som ble fanget med hvilke redskap i 2009.

I 2002 ble det åpnet for kommersiell fangst av kongekrabbe. Tabell E.18 viser kvotene som er satt for fangst av kongekrabbe i området som betegnes Øst-Finnmark eller regulert sone. Kvotene har økt fra 100 000 krabber i 2002 til 569 000 i 2008. Deretter oppgis kvotene i tonn, og kvotene i 2009 og 2010 var på henholdsvis 1 185 og 900 tonn krabber. Siden 2004 har det vært fri fangst av kongekrabbe og utkastforbud vest for 26°Ø, for å begrense videre spredning vestover. Sommeren 2010 ble grensene for det kvoteregulerte området endret ved at grensen midt i Porsangerfjorden ble fjernet og at den nordlige grensen ble flyttet nordover til 71°30'N.

Det blir fisket mest kongekrabbe i den regulerte sonen (figur 6.22). I 2010 har det vært lav omsetning av kongekrabbe, med 1 413 tonn i Øst-Finnmark og 497 tonn i Vest-Finnmark. I perioden 2007 til 2009 var det derimot en kraftig økning i registrert omsetning både i Øst-Finnmark og Vest-Finnmark, med henholdsvis 329 prosent og 506 prosent, og omsetningen i 2009 var på 4 265 tonn i Øst-Finnmark og 1 672 tonn i Vest-Finnmark. Verdien av samlet omsetning er vist i figur 6.23.

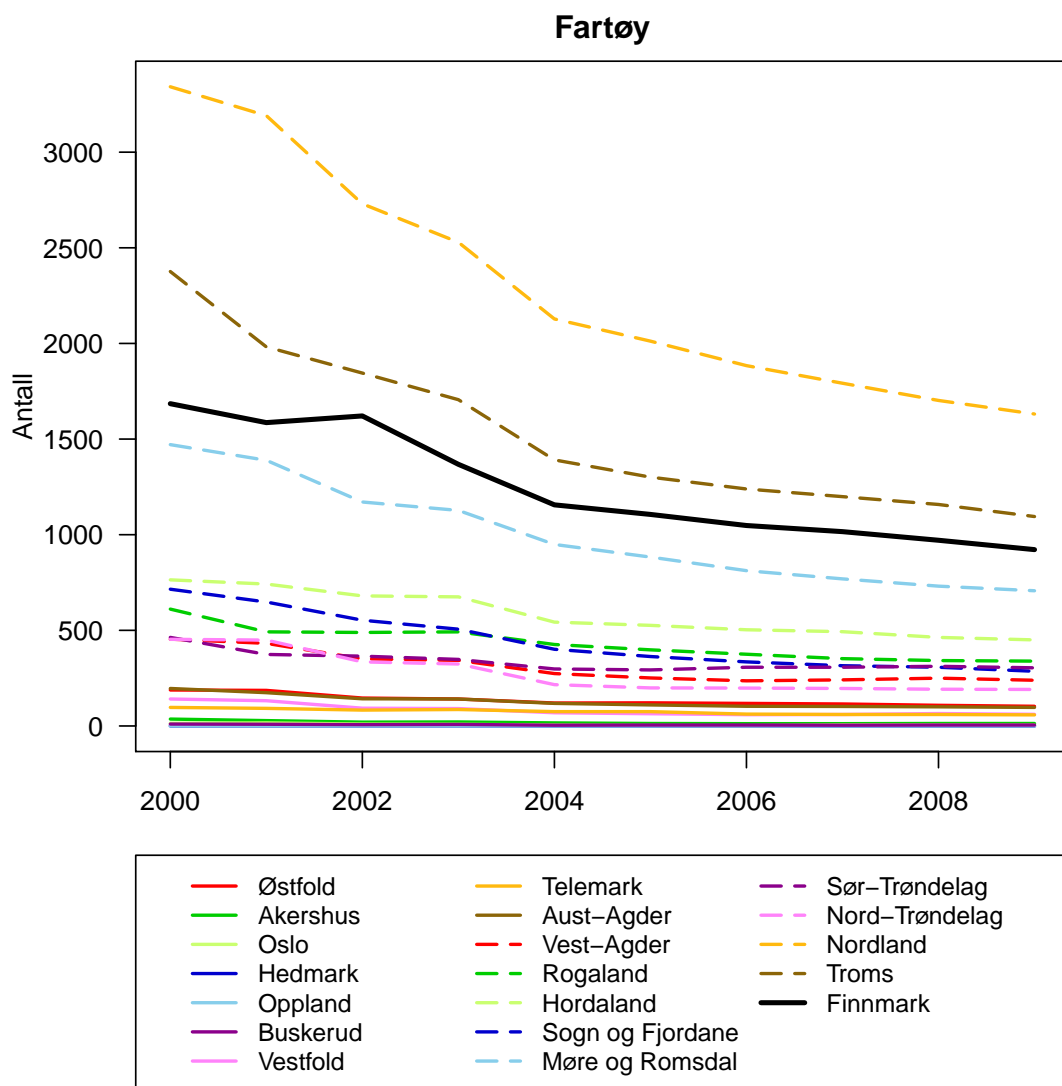

Figur 6.18. Antall registrerte fiskefartøy med motor for alle fylker (tabell E.16).

Fangst redskaper

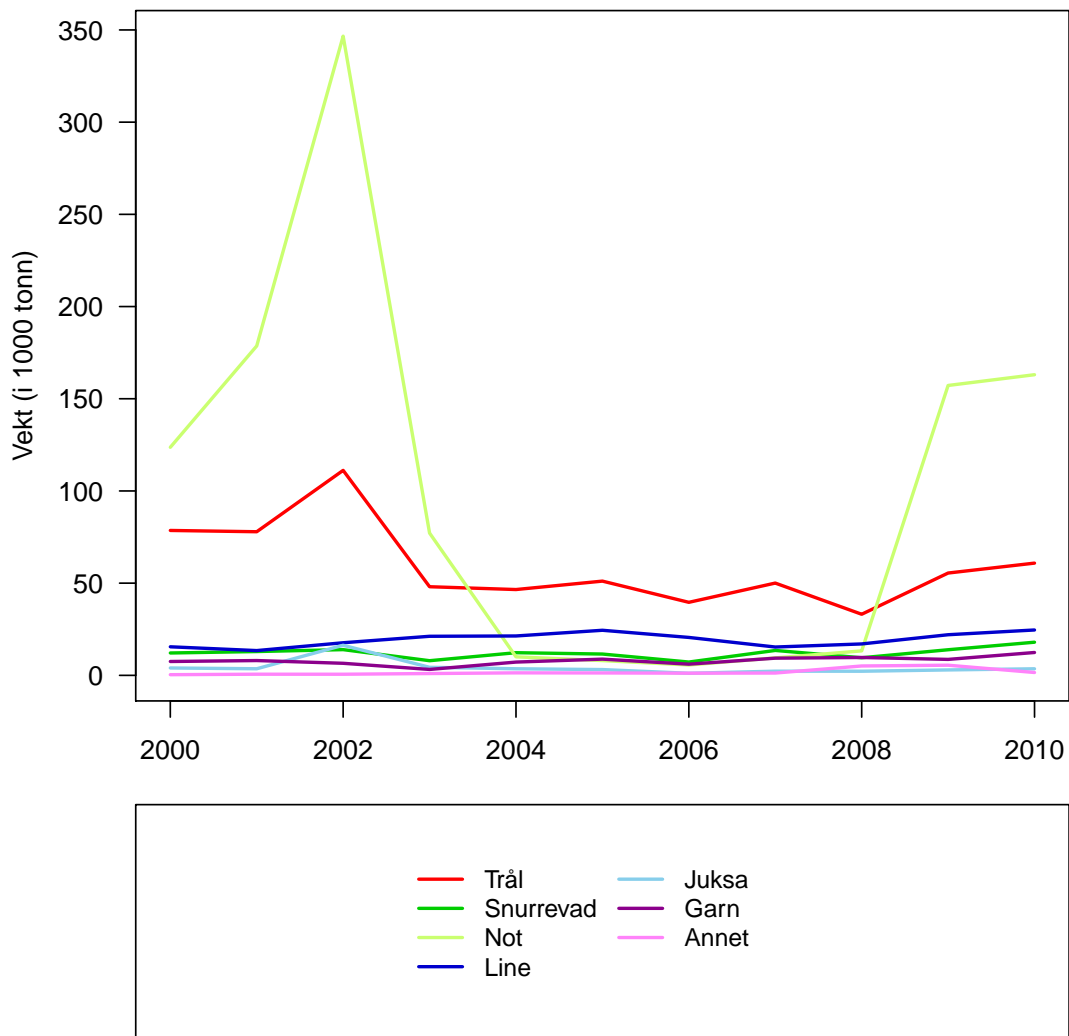

Figur 6.19. Fangst i Barentshavet (ICES-område I) med forskjellige redskaper (tabell E.17). Tall for 2010 er foreløpige data. Kilde: Fiskeridirektoratet.

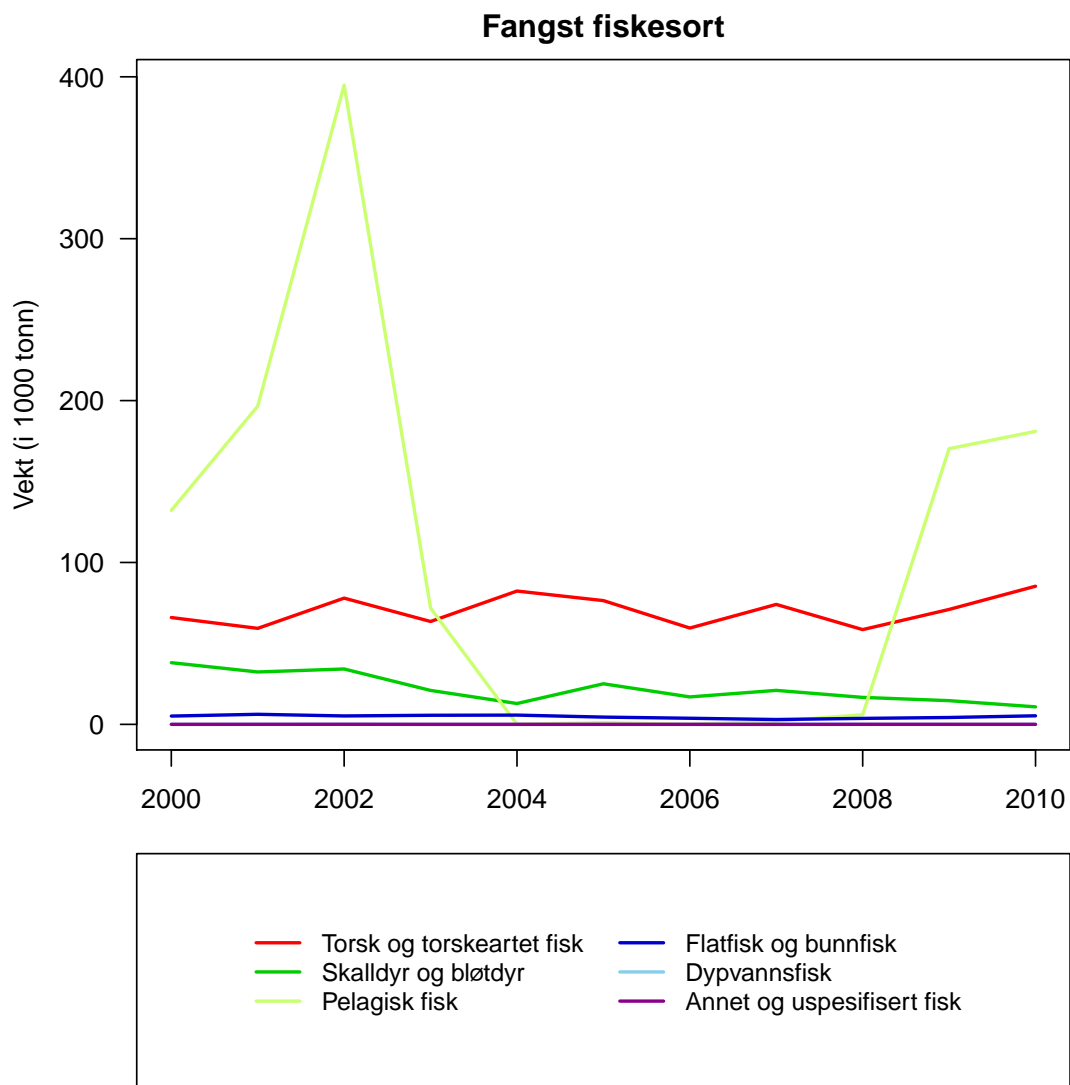

Figur 6.20. Fangst i Barentshavet (ICES-område I) av forskjellige fiskesort-grupper (tabell E.17). Tall for 2010 er foreløpige data. Kilde: Fiskeridirektoratet.

Fangst

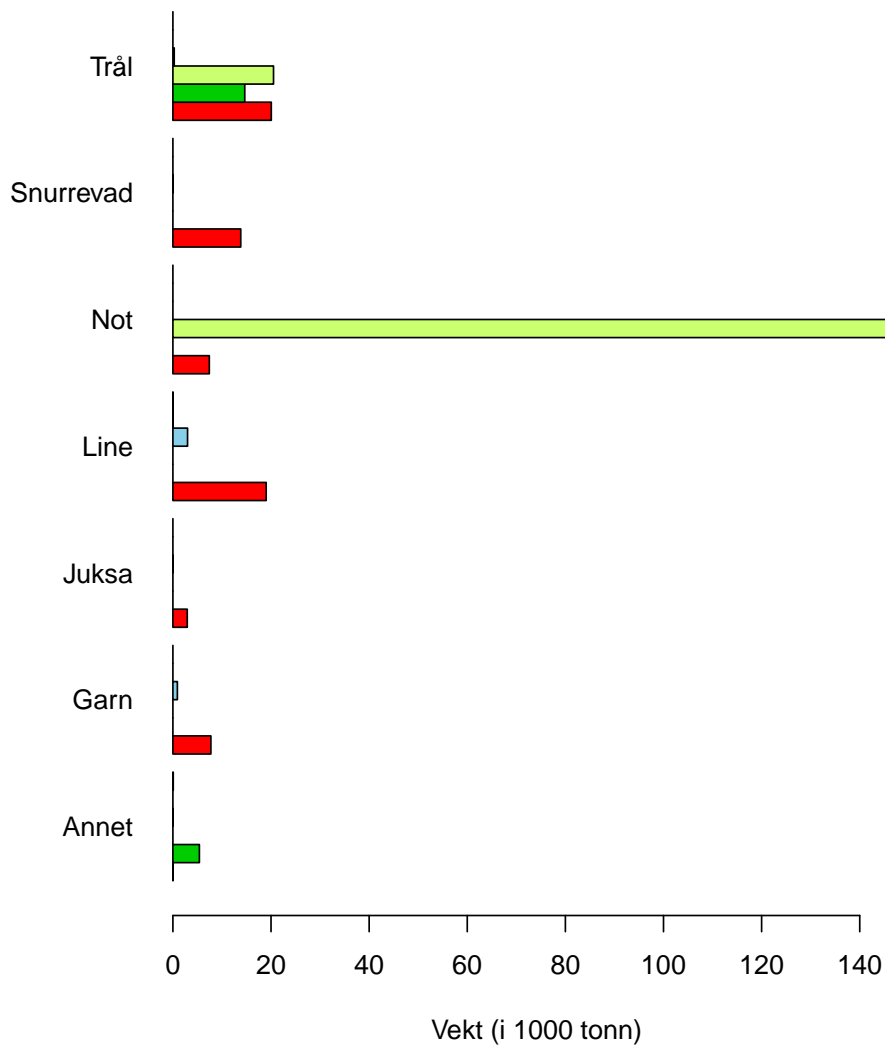

Figur 6.21. Fangst fordelt på fiskesort i Barentshavet (ICES-område I) med forskjellige redskaper i 2009 (tabell E.17). Kilde: Fiskeridirektoratet.

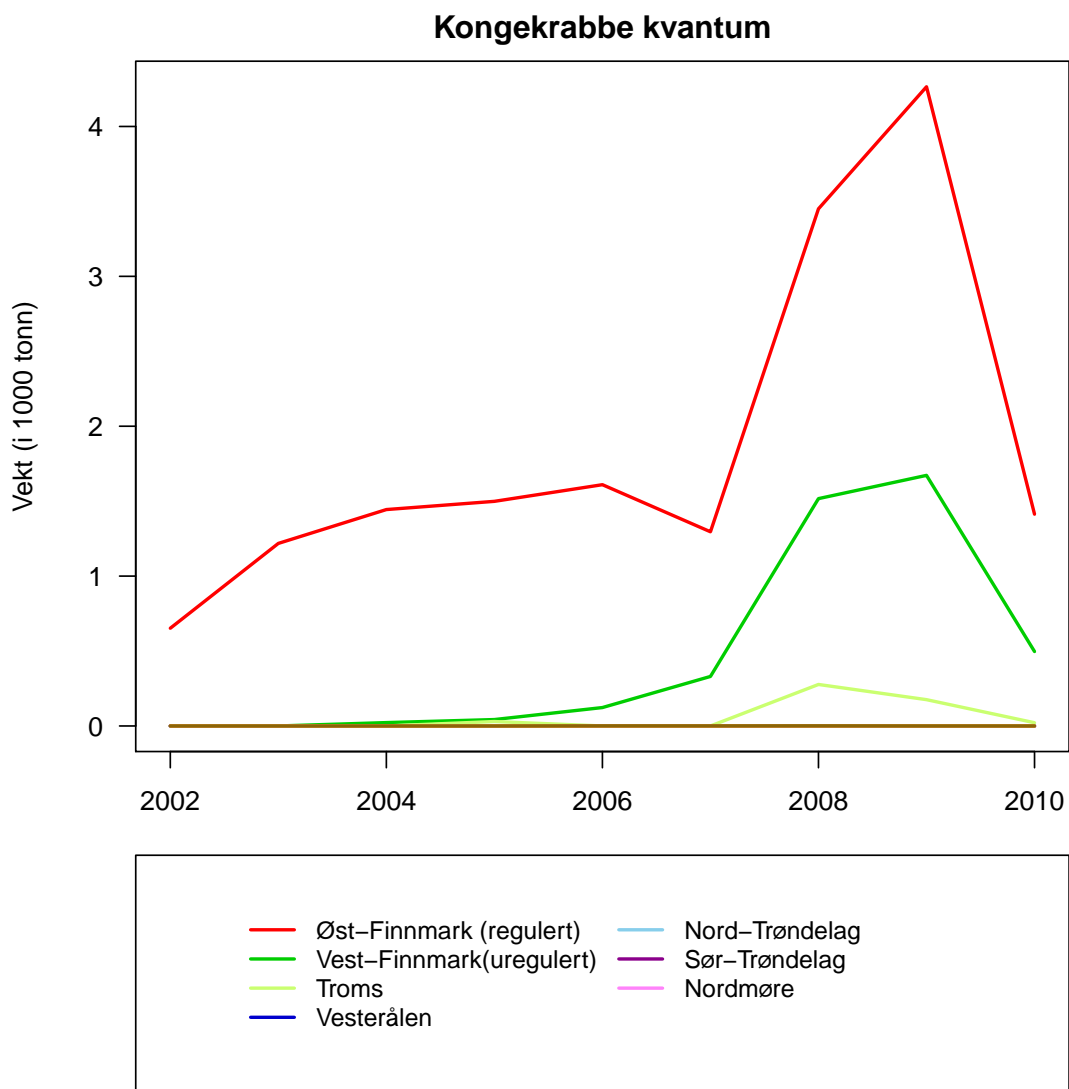

Figur 6.22. Kvantum av samlet omsetning av kongekrabbe (tabell E.19). Kilde: Norges Råfisklag.

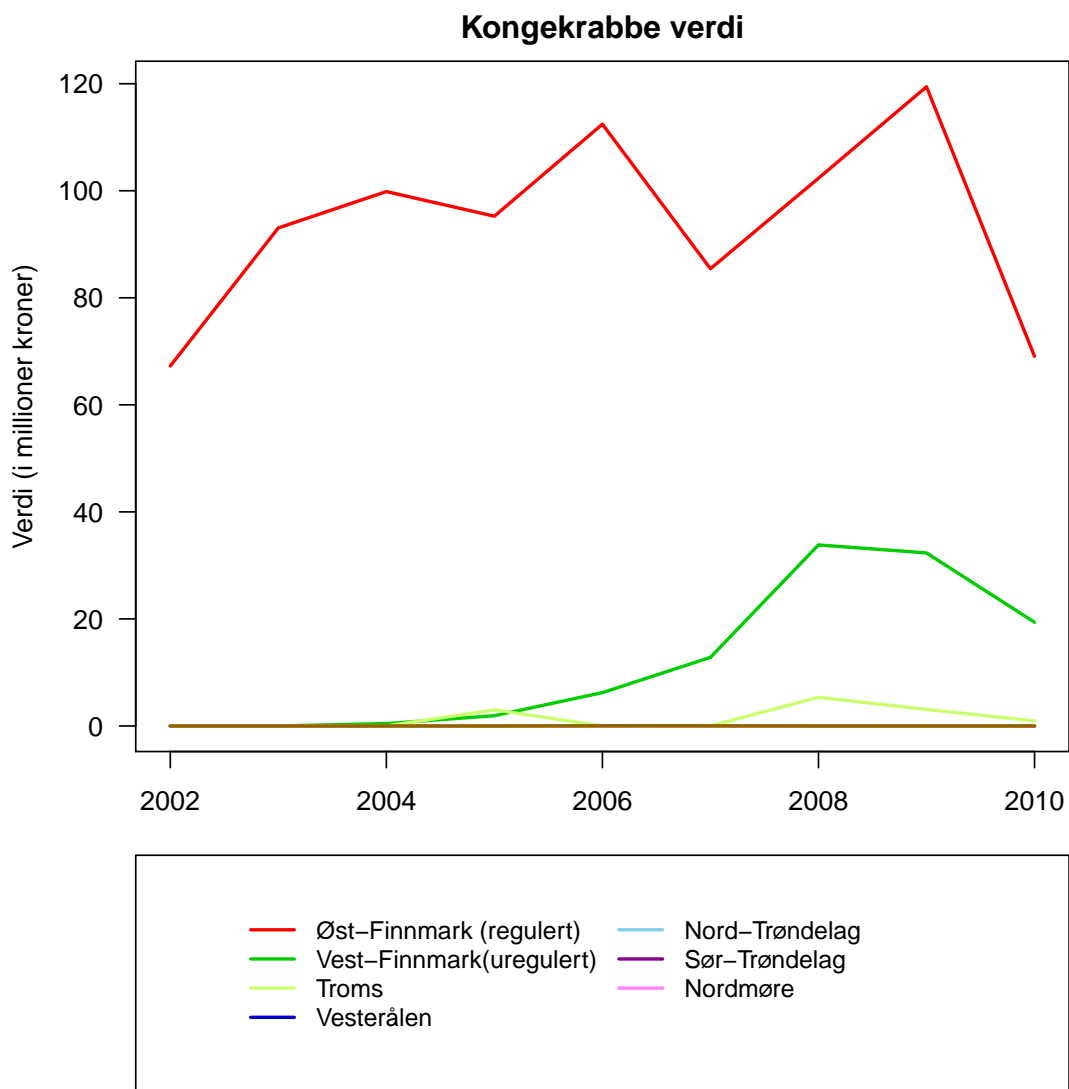

Figur 6.23. Verdi av samlet omsetning av kongekrabbe (tabell E.19). Kilde: Norges Råfisklag.

6.7 Energi

I Barentshavet er forventningsverdien for de gjenværende utvinnbare petroleumsressursene anslått til 1 183 millioner Sm³ o.e. (standard kubikkmeter oljeekvivalenter) per 31. desember 2010. Av dette er 215 millioner Sm³ o.e. reserver, 22 millioner Sm³ o.e. betingede ressurser i funn og felt og anslagsvis 945 millioner Sm³ o.e. uoppdagede ressurser. 13,9 millioner Sm³ o.e. er solgt og levert.

Av petroleumsforekomstene i Barentshavet er det antagelig størst gassforekomster. Gassfeltet Snøhvit er den første utbyggingen i Barentshavet og produksjonsanlegget er plassert på havbunnen. Gassen transporteres til land gjennom en 143 kilometer lang rørledning inn til Melkøya utenfor Hammerfest. Per 31. desember 2010 er 11 milliarder Sm³ gass solgt og levert, mens reserver og betingede ressurser er på 179 milliarder Sm³ (figur 6.24). Anslaget på uoppdagede ressurser er 520 milliarder Sm³, og er større enn anslaget på uoppdagede ressurser i Norskehavet og i Nordsjøen.

Goliat er det første oljefunnet som bygges ut i Barentshavet. Feltet planlegges å være i drift i 2013, og er ventet å produsere i minst 15 år. Feltet ligger 50 kilometer sørøst for Snøhvitfeltet og snaut 50 kilometer fra kysten. I juni 2009 ble feltet vedtatt utbygd med en flytende produksjons- og lagringsinstallasjon til havs. Per 31. desember 2010 er oljereservene på 31 millioner Sm³ (figur 6.25), mens anslaget på uoppdagede ressurser er på 375 millioner Sm³.

I Barentshavet er reservene av NGL (Natural Gas Liquids) på 6 millioner tonn (figur 6.26). NGL er en type flytende petroleum sammensatt av butan, etan, isobutan, propan og LPG (våtgass). Reserver av kondensat er på 16 millioner Sm³, mens anslag på de uoppdagede ressursene av kondensat er på 50 millioner Sm³ (figur 6.27).

Finnmark har lite vannkraftproduksjon sammenlignet med de fleste andre fylker. I 2008 produserte Finnmark 1,6 TWtimer elektrisk kraft fra vannkraft (figur 6.28). Hordaland var den største produsenten av elektrisk kraft fra vannkraft med 17,4 TWtimer.

Finnmark er den tredje største produsenten av elektrisk kraft fra vindkraft. I 2008 ble det produsert 170 GWtimer fra vindkraft i Finnmark, mens de største produsentene Møre og Romsdal og Sør-Trøndelag produserte henholdsvis 342 og 275 GWtimer (figur 6.29).

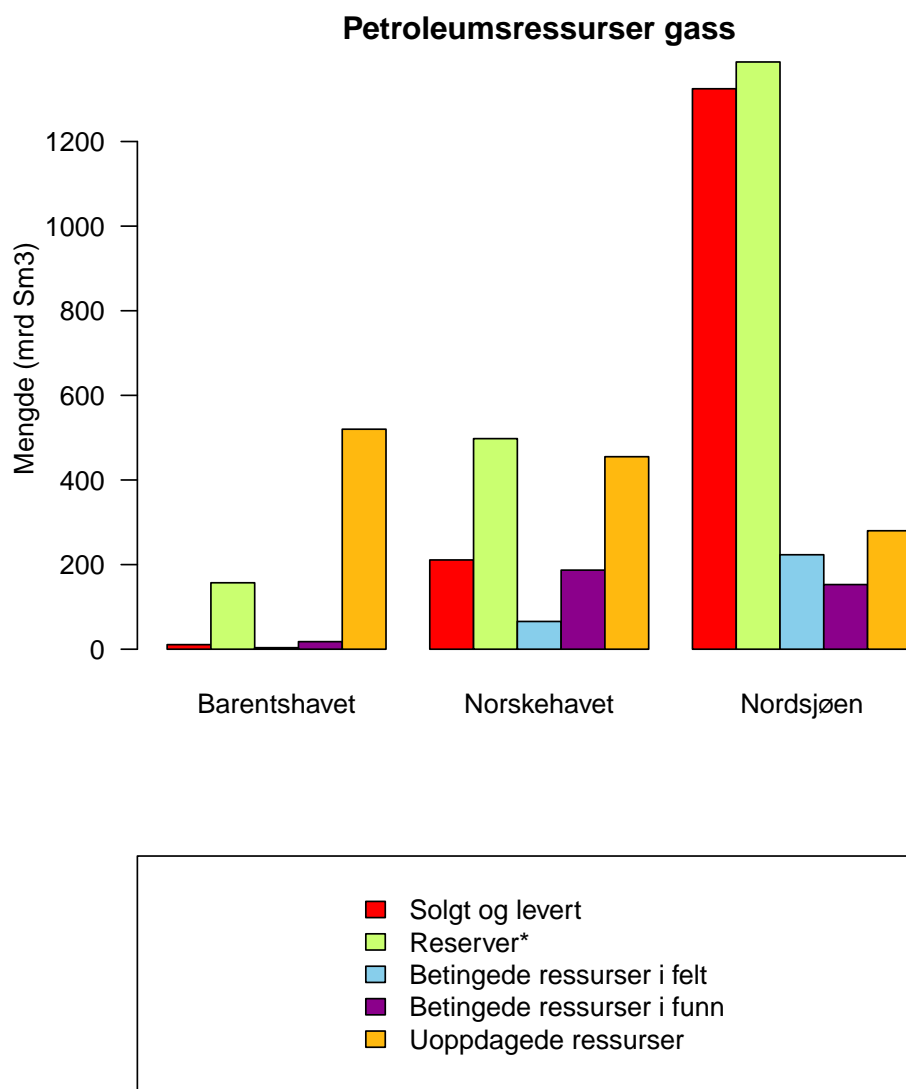

Figur 6.24. Gassressurser på norsk kontinentalsokkel per 31. desember 2010 i milliarder Sm³ (1000 Sm³ naturgass = 1 Sm³ o.e.) (tabell E.20). *Inkluderer ressurskategoriene 1 (i produksjon), 2 (godkjent og besluttet utbygd) og 3 (besluttet av rettighetshaverne). Kilde: Oljedirektoratet.

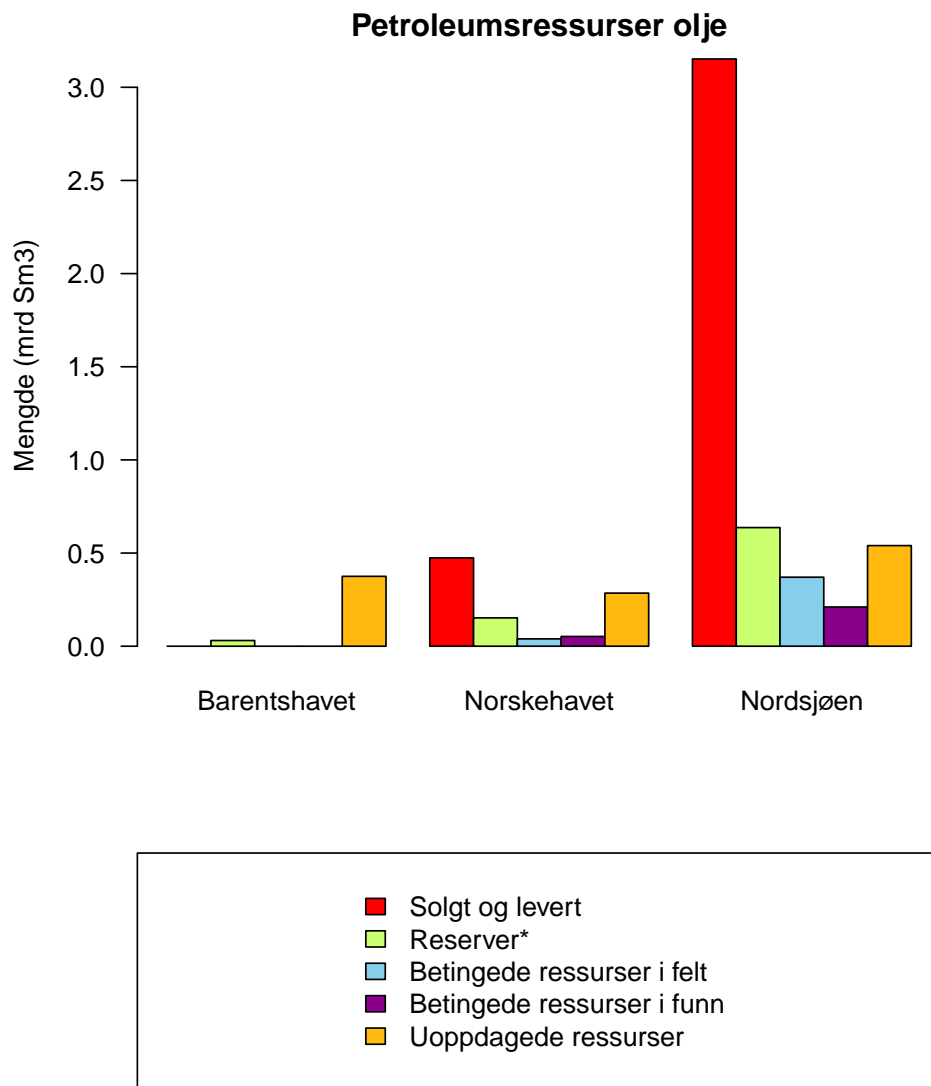

Figur 6.25. Oljeressurser på norsk kontinentalsokkel per 31. desember 2010 i milliarder Sm³ (tabell E.20). *Inkluderer ressurskategoriene 1 (i produksjon), 2 (godkjent og besluttet utbygd) og 3(besluttet av rettighetshaverne). Kilde: Oljedirektoratet.

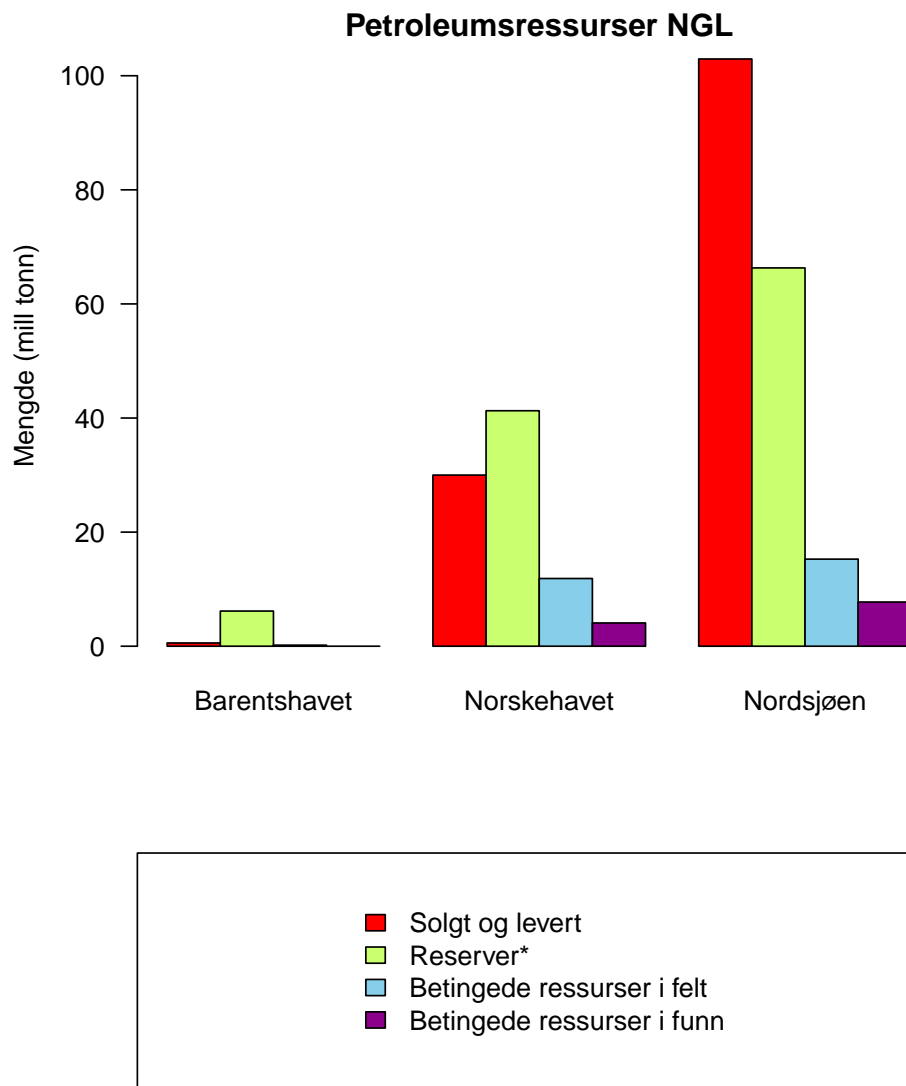

Figur 6.26. NGL-ressurser på norsk kontinentalsokkel per 31. desember 2010 i millioner tonn (1 tonn NGL = 1,9 Sm³ o.e.) (tabell E.20). *Inkluderer ressurskategoriene 1 (i produksjon), 2 (godkjent og besluttet utbygd) og 3(besluttet av rettighetshaverne). Kilde: Oljedirektoratet.

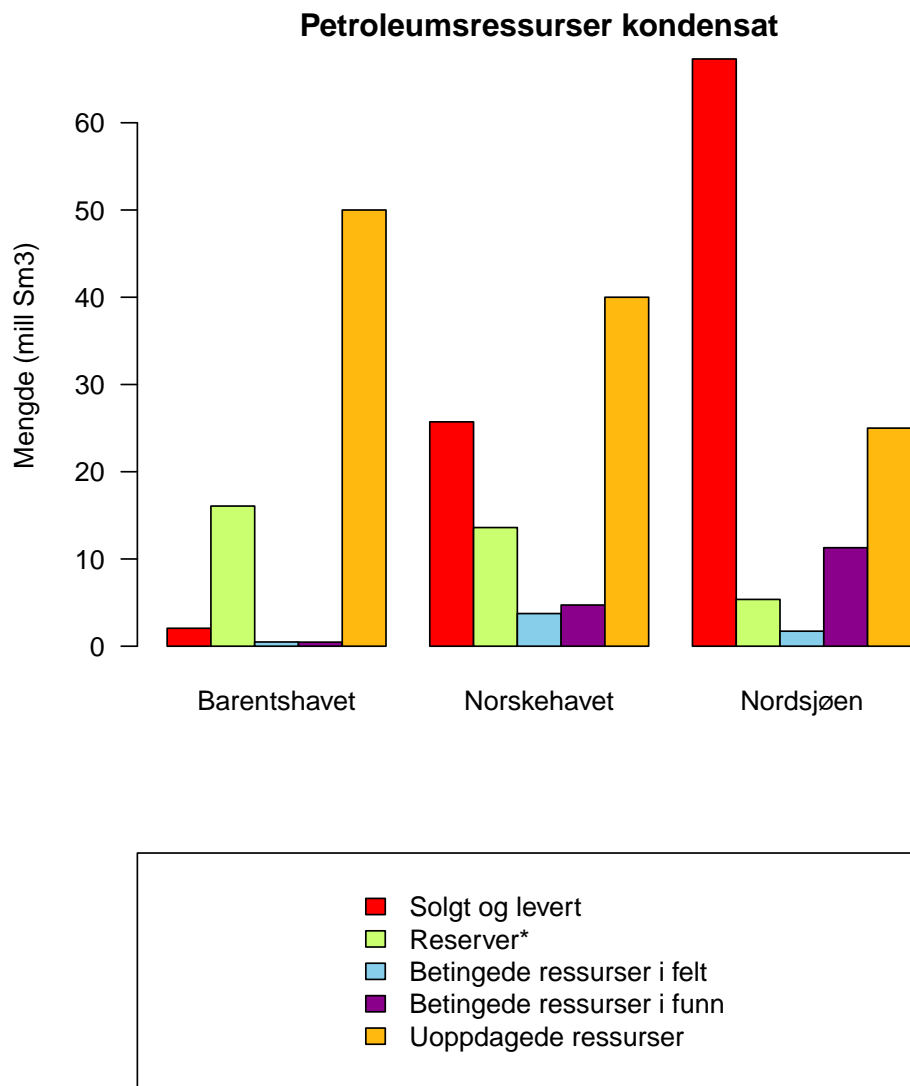

Figur 6.27. Kondensatressurser på norsk kontinentalsokkel per 31. desember 2010 i millioner Sm³ (tabell E.20). *Inkluderer ressurskategoriene 1 (i produksjon), 2 (godkjent og besluttet utbygd) og 3(besluttet av rettighetshaverne). Kilde: Oljedirektoratet.

Produksjon av elektrisk kraft

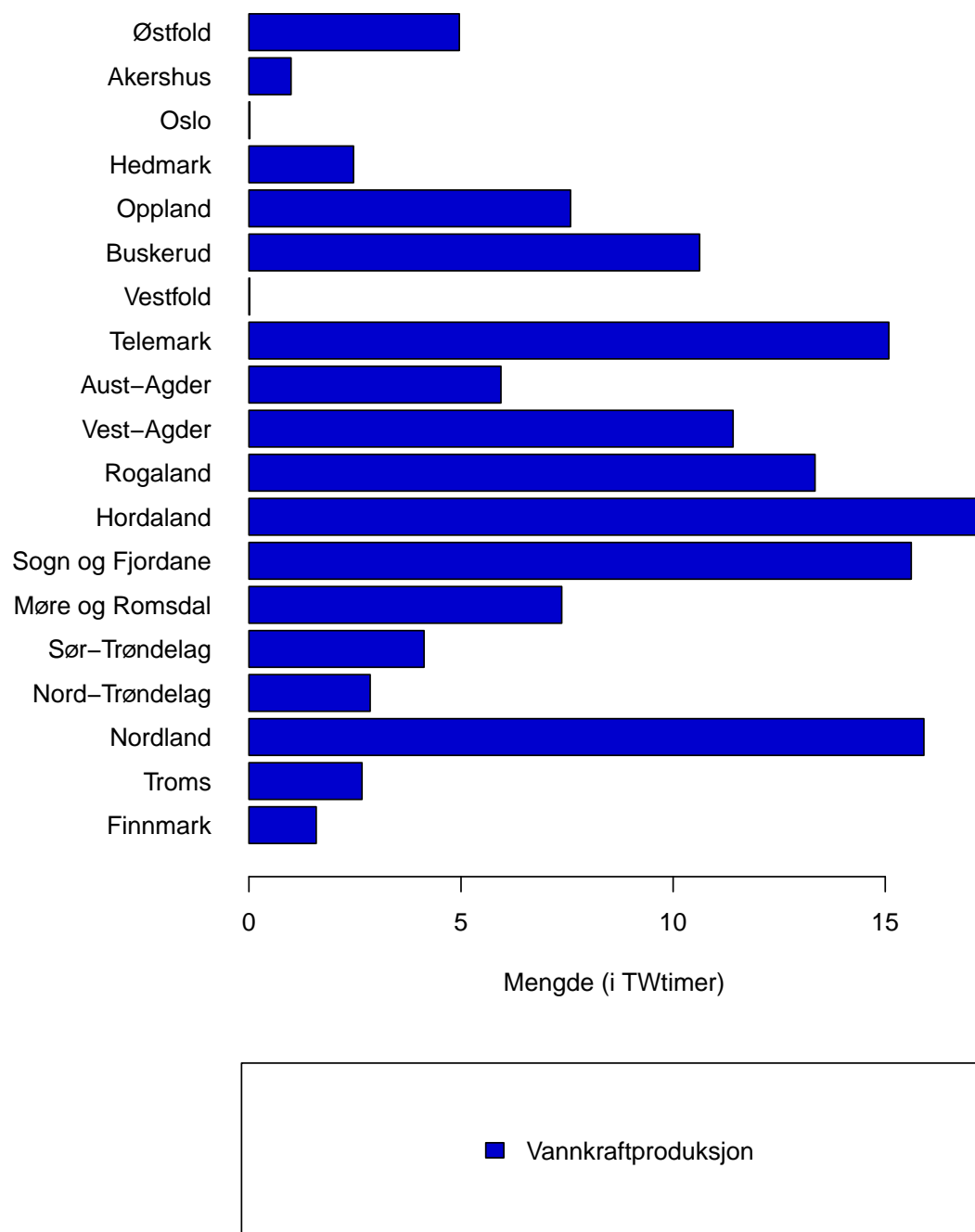

Figur 6.28. Produksjon av elektrisk kraft fra vannkraft i alle fylker i 2008 (tabell E.21).

Produksjon av elektrisk kraft

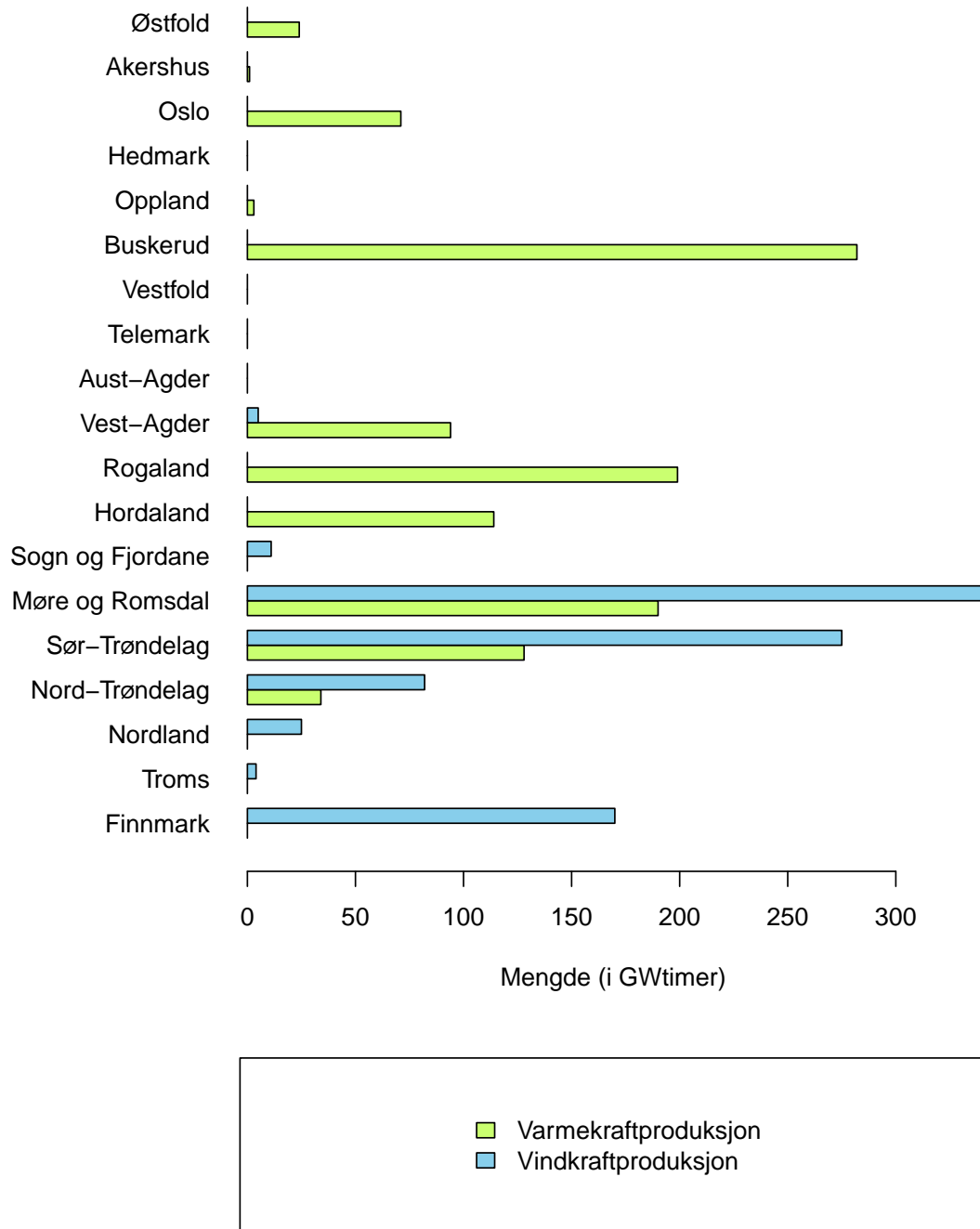

Figur 6.29. Produksjon av elektrisk kraft fra varme- og vindkraft i alle fylker i 2008 (tabell E.21).

6.8 Mineraler

Data i dette kapitlet er hentet fra Norges geologiske undersøkelse (NGU). Oversikt over mineralproduksjonen i Norge er satt sammen av NGU og Direktoratet for mineralforvaltning.

I mineralstatistikken skilles det mellom fem ulike grupper råstoffer:

- Industrimineraler (bl.a. kalkstein, olivin, nefelinsyenitt, kvarts og dolomitt)
- Naturstein (bl.a. larvikitt, granitt, marmor, skifer og murestein)
- Byggeråstoffer (sand, grus, pukk, vassbyggingsstein og leire)
- Metalliske malmer (jern, nikkel, molybden og ilmenitt - titan)
- Energimineraler (steinkull og torv)

Figur 6.30 viser viktige norske mineralressurser i Norge som er i produksjon i 2010. Viktige produksjonsområder i Finnmark er:

- Stjernøy (nefelinsyenitt)
- Tana (kvartsitt)
- Bjørnevatn (jern)
- Alta (skifer)
- Repparfjord (pukk)
- Alta (sand og grus)

Gjennom de siste 30 årene har malmproduksjonen avtatt, mens produksjon av industrimineraler har økt kraftig i landet sett under ett. Produksjon av naturstein har økt moderat mens produksjon av grus og pukk har økt mye de siste årene. Målt etter omsetningsverdi er Finnmark blant landets viktigste bergverksfylker, sammen med Møre og Romsdal, Rogaland, Nordland, Vestfold og Akershus.

Tabell E.22 viser salgsverdien og produksjon i Finnmark og totalt i landet for de ulike råstofftypene i 2009. For Finnmark er det industrimineraler som står for det meste av salgsverdien, med over 290 millioner kroner. Av alle fylker blir Finnmark kun slått av Møre og Romsdal (1,69 mrd kr) når det gjelder salgsverdi på industrimineraler. Byggeråstoffer og naturstein hadde i 2009 en salgsverdi henholdsvis 69,7 og 61,6 millioner kroner i Finnmark. Produksjon av grus, sand og pukk er beskrevet ytterligere i tabell E.23.

Tabell E.22 viser også antall ansatte i Finnmark og totalt i landet i 2009 innen de ulike råstofftypene. Finnmark hadde fleste ansatte innen malm (138 ansatte) og industrimineraler (122 ansatte).

Mineralforekomster av nasjonal interesse er forekomster med mulighet for betydelig eksport, og med mulighet til å være betydelig leverandør til et stort hjemmemarked. I tillegg bør antatt oppstart kunne ses i et tidsperspektiv på inntil 50 år. NGU har utarbeidet en

oversikt over disse forekomstene. For Finnmark har vi følgende forekomster av nasjonal interesse:

- Industrimineralforekomster
 - Stjernøy (nefelinsyenitt/apatitt) – i drift/viktig ressurs
 - Tana (kvartsitt) – i drift
 - Svanvik (kvarts) – i drift
 - Skalleiv (kvartsitt) – viktig ressurs
- Natursteinforekomster
 - Alta (skifer) – i drift
 - Loppa (skifer) – viktig ressurs
 - Kautokeino (kvartsitt) – viktig ressurs
 - Friarfjord (skifer) – viktig ressurs
 - Nyelv (gneis) – viktig ressurs
 - Bugøynes (gneis) – viktig ressurs
- Grus- og pukkforekomster
 - Repparfjord – pukk i drift
 - Bjørnevann – pukk, mulig framtidig drift
- Malmforekomster
 - Bjørnevatn (jern) – i drift
 - Gjeddevann (gull/arsen) – viktig ressurs
 - Nussir (kobber) – viktig ressurs
 - Repparfjord – viktig ressurs
 - Porsvann (PGE/kobber) – viktig ressurs
 - Gallujavri (nikkel) – viktig ressurs
 - Raitevarri (kobber/gull) – viktig ressurs
 - Bidjovagge (gull/kobber) – viktig ressurs

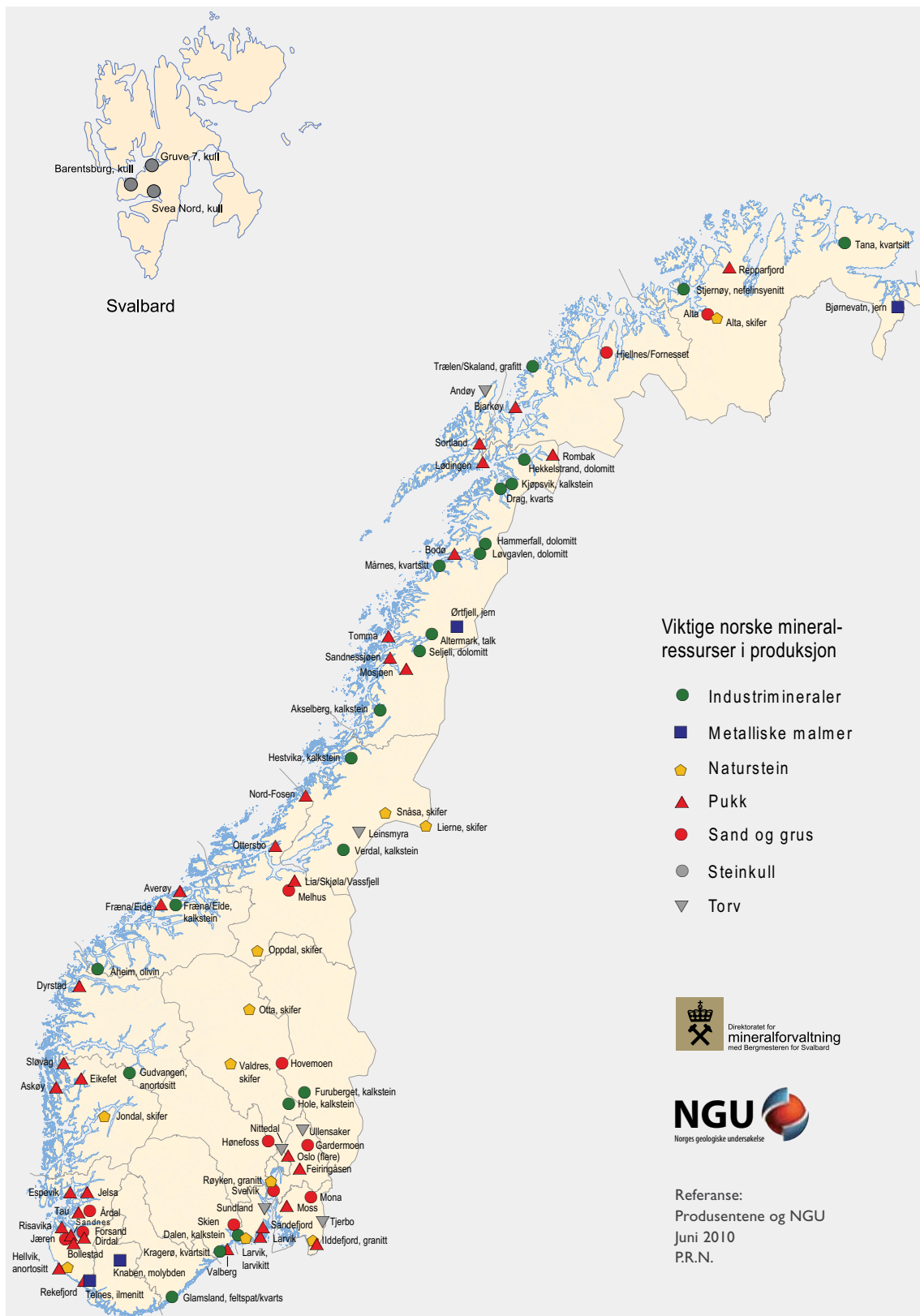

Figur 6.30. Viktige norske mineralressurser i produksjon i 2010. Kilde: Norges geologiske undersøkelse.

6.9 Gründere/etablerere

I 2009 hadde Finnmark 477 nyregistrerte foretak, hvorav 435 var nyetableringer og 42 var eierskifte (figur 6.31). Antall nyetablerte foretak økte med 37,6 prosent fra 2000 fram til 2006, som var toppåret med 578 nyetableringer. Fra 2006 til 2009 har antallet blitt noe redusert igjen (med 24,7 prosent). Oslo har flest nyregistrerte foretak, med 8 872 nyetableringer i 2009, etterfulgt av Akershus og Hordaland. De fleste fylkene hadde flest nyetableringer i 2006.

De regionale sentrene i Finnmark har flest nyregistrerte foretak, og flest nyetableringer skjer i Alta (figur 6.32). I 2009 ble det registrert 121 nyetableringer i Alta. Deretter følger Sør-Varanger og Hammerfest med henholdsvis 63 og 59 nyetableringer i 2009.

Det er langt flere menn enn kvinner som etablerer nye foretak (figur 6.33). I Finnmark var andelen 66,9 prosent menn i 2009. I perioden 2002 til 2009 har andelen variert mellom 66,2 og 74,3 prosent, mens andelen har gått ned med 5,3 prosentpoeng hele perioden sett under ett. For hele landet i 2009 varierer andelen menn fra 62,6 til 71,9 prosent. Det har blitt flere kvinner som etablerer nye foretak i løpet av perioden for alle fylker. Oslo og Akershus har høyest kvinneandel.

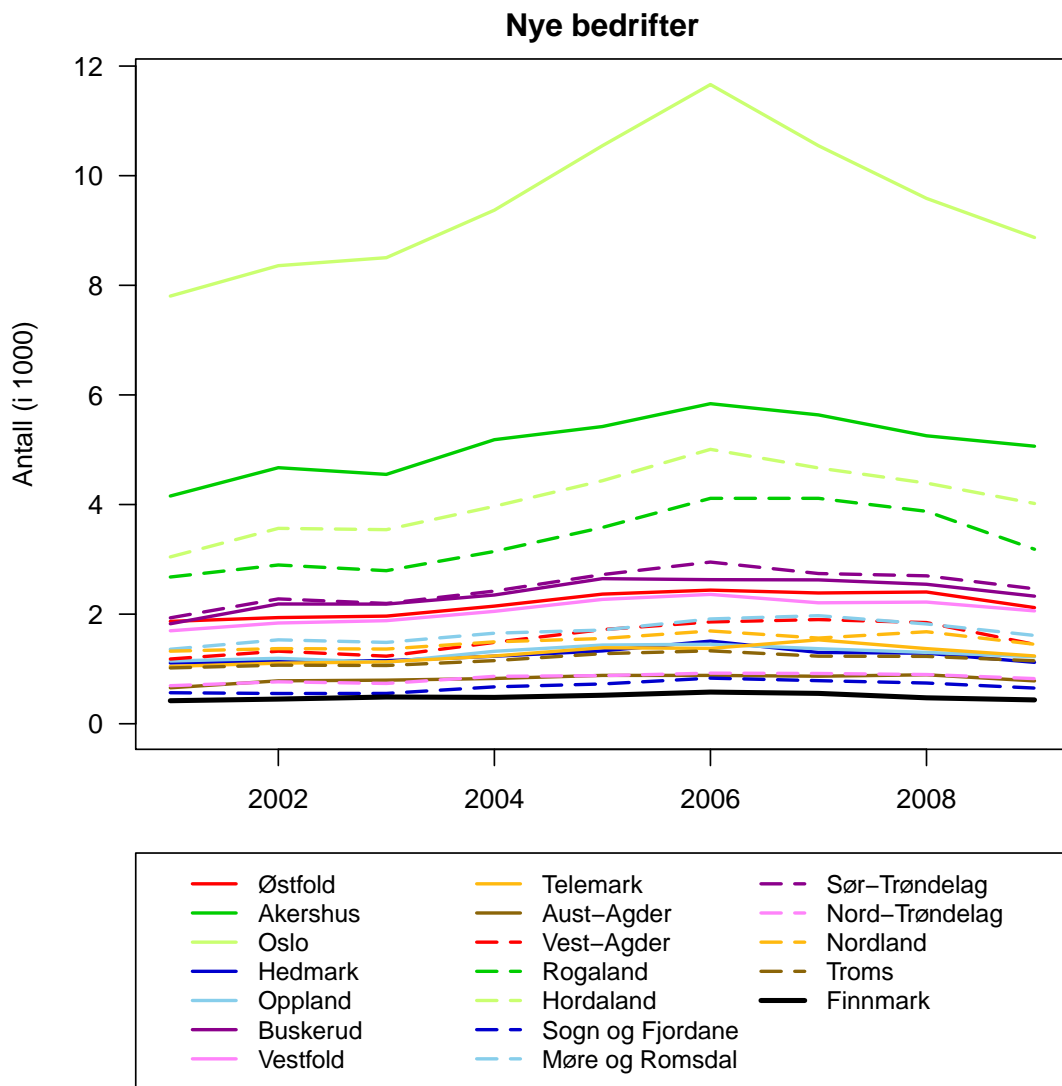

Figur 6.31. Antall nye bedrifter i fylkene (tabell E.24). Tallene omfatter nye foretak og ansatte, unntatt offentlig forvaltning og primærnæringene. Nyetableringer på grunn av eierskifte er ikke inkludert.

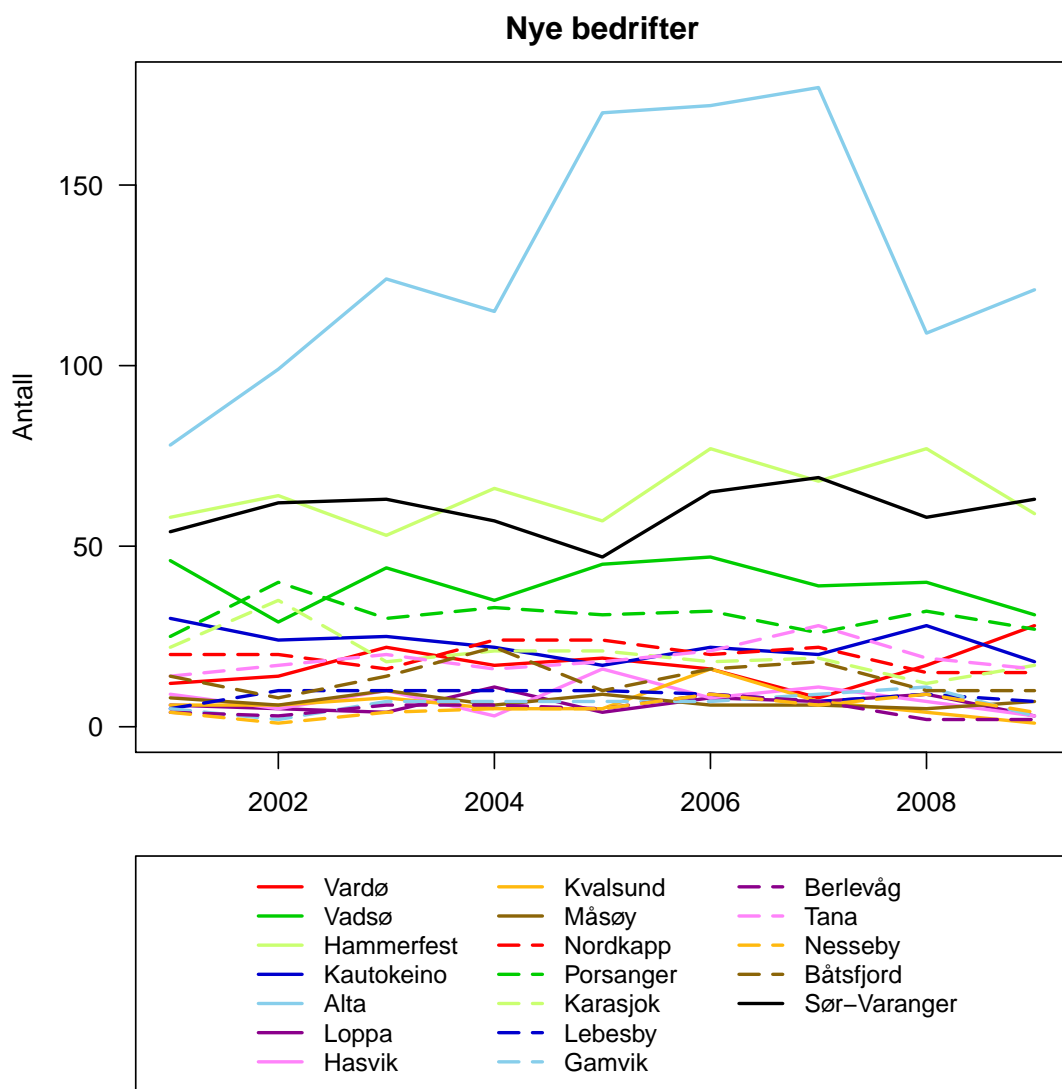

Figur 6.32. Antall nye bedrifter i kommunene (tabell E.25). Tallene omfatter nye foretak og ansatte, unntatt offentlig forvaltning og primærnæringene. Nyetableringer på grunn av eierskifte er ikke inkludert.

Rolleinnehavere

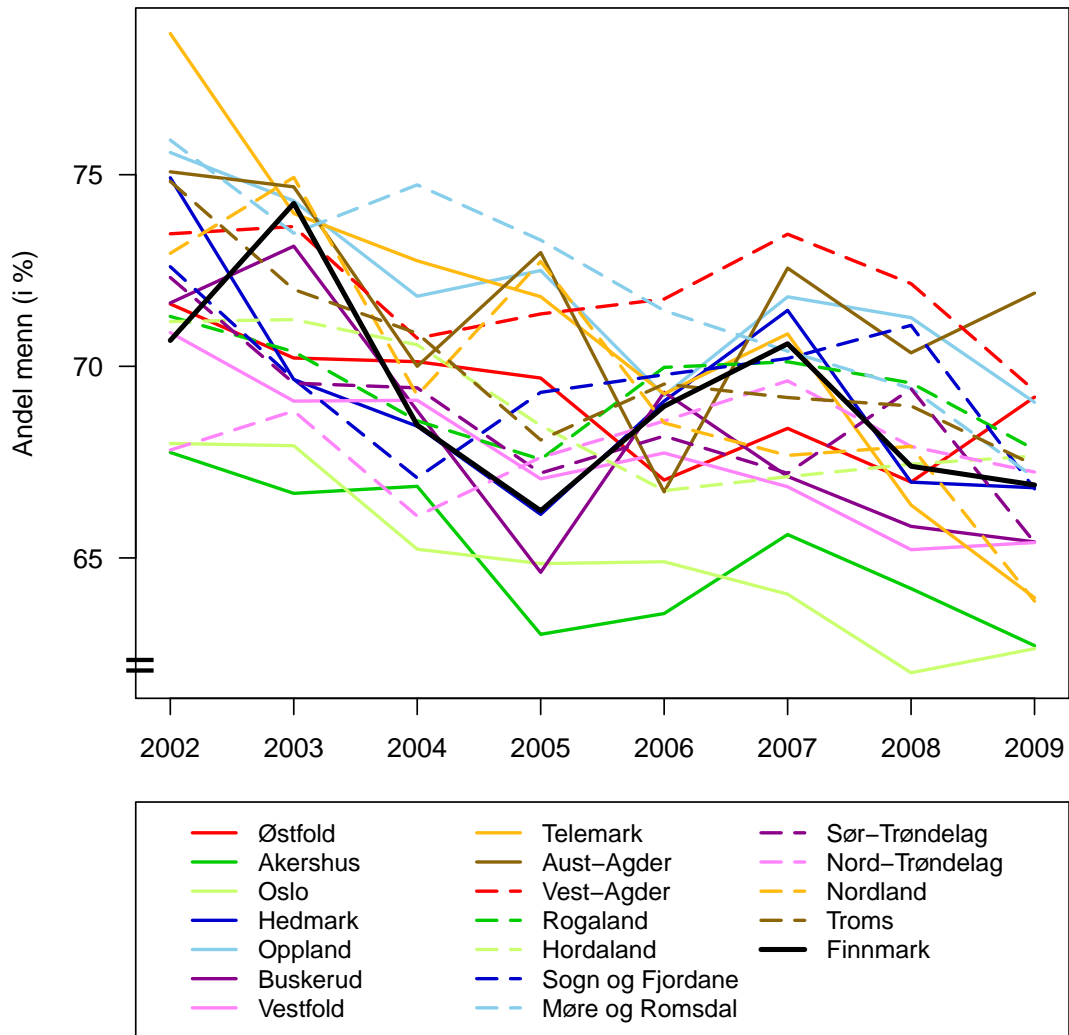

Figur 6.33. Rolleinnehavere i personlig eide foretak ved nyetableringer i alle fylker gitt ved andel menn (tabell E.26). Data omfatter ansvarlige selskap, selskap med delt ansvar og enkeltpersonforetak.

7 Samferdsel

Dette kapitlet presenterer tall for samferdsel i Finnmark. Noen av hovedpunktene er oppsummert under.

- Antall vegtrafikkulykker med personskaade i Finnmark har variert mellom 90 og 111 per år i perioden fra 2001 til 2009, mens antall dødsulykker har variert mellom 2 til 7 per år. Det er flest menn som blir skadet og drept i trafikken, og flest i ulykker der et enslig kjøretøy havner utenfor veien.
- I perioden 2007 til 2009 er det blitt flere turer med drosje, men antall kjørte kilometer totalt og med passasjer har gått ned.
- Persontrafikken med fly økte med 21,5 prosent totalt i perioden fra 2000 til 2010. Økningen har først og fremst skjedd ved de regionale flyplassene, spesielt på grunn av utenlands chartertrafikk. Alta har hatt størst økning i antall flybevegelser i perioden 2000 til 2010.
- Gods i Finnmark blir i hovedsak transportert med lastebiler og skip. Godstransport med lastebil har variert mye i hele perioden fra 2003 til 2009, mens det har vært en kraftig økning i total godsmengde ved havner i Finnmark. Godstransporten med fly er relativt beskjedent i Finnmark.
- Størsteparten av kollektivtransporten i Finnmark skjer med buss. Antall passasjerkilometer med buss økte kraftig fra 2001 til 2005, men fra 2005 til 2009 var det en nedgang på 54,8 prosent.
- Blant personer som arbeider i en annen kommune enn bostedskommunen, er det flest som pendler til de regionale senterkommunene Alta, Hammerfest og Vadsø.
- Det har vært en nedgang på 22,5 prosent i antall reiser med bilruter i Finnmark fra 2000 til 2010, men antall vognkilometer vært relativt konstant fra 2006.
- Fra og med 2010 overtok fylkene ansvaret for store deler av riksveiene. Dermed har Finnmark fra 2010 lengre veinett av fylkesveier (1 484 km) enn av europa- og riksveier (1 284 km). Brutto driftsutgifter i kroner per kilometer fylkesvei har økt kraftig i perioden fra 2002 til 2010.

7.1 Vegtrafikkulykker

Finnmark hadde 100 vegtrafikkulykker i 2009. 3 var dødsulykker (figur 7.1 og 7.2). Dette er trafikkulykker med personskader som blir meldt til politiet i Finnmark. Det var totalt 141 personer som ble skadd (101 menn og 40 kvinner) og 5 som ble drept (3 menn og 2 kvinner).

I perioden fra 2001 til og med 2009 har det i gjennomsnitt vært 101,2 vegtrafikkulykker i året. Lavest antall ulykker var det i 2001 med 90 ulykker, mens det var flest ulykker i 2003 og 2008 med 111 ulykker. Antall dødsulykker har variert fra 3 til 7 ulykker per år.

Det er flest menn som blir skadet og drept i vegtrafikkulykker. I perioden fra 2001 til 2009 har antall skadde menn variert fra 72 i 2001 til 109 i 2006, mens antall skadde kvinner har variert fra 38 i 2001 til 74 i 2007. Antall drepte menn var høyest i 2004 og 2008, da 7 menn ble drept. For kvinner var antall drepte høyest i 2003 og 2005, da 3 kvinner ble drept.

Blant menn er det flest som blir drept eller skadet i ulykker der enslige kjøretøy havner utenfor veien (figur 7.3). I 2008 og 2009 var det 56 menn som ble drept eller skadet i slike ulykker. Blant kvinner blir også mange drept og skadet i ulykker der enslig kjøretøy havner utenfor veien, og 24 kvinner ble drept eller skadet i 2006 og 2007. Mange ulykker skyldes også møteulykker eller møteing ved forbikjøring, og 28 kvinner ble drept eller skadet i slike ulykker i 2003.

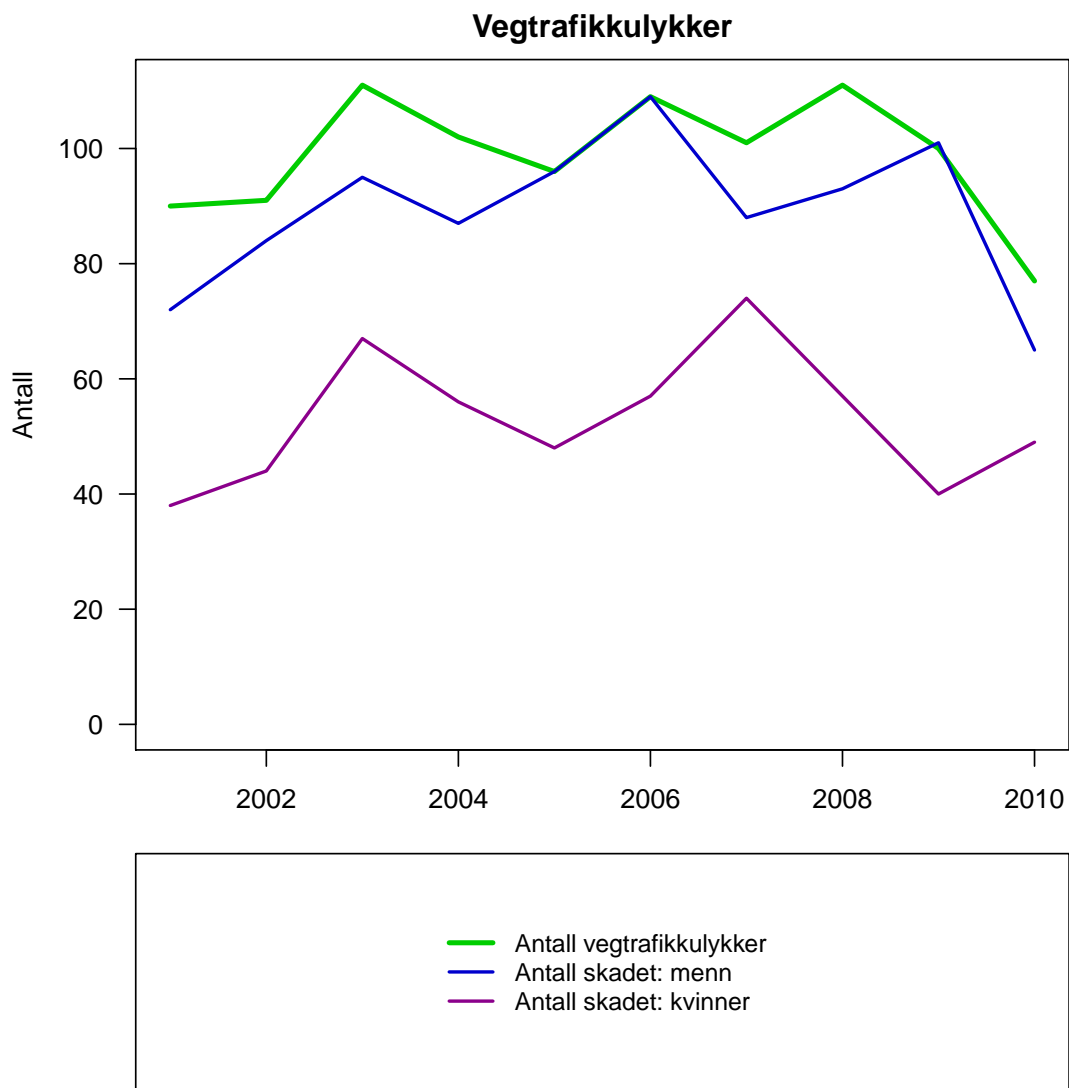

Figur 7.1. Totalt antall vegtrafikkulykker i Finnmark og antall skadet i vegtrafikkulykker av henholdsvis menn og kvinner (tabell F.1). Tall for 2010 er foreløpige tall.

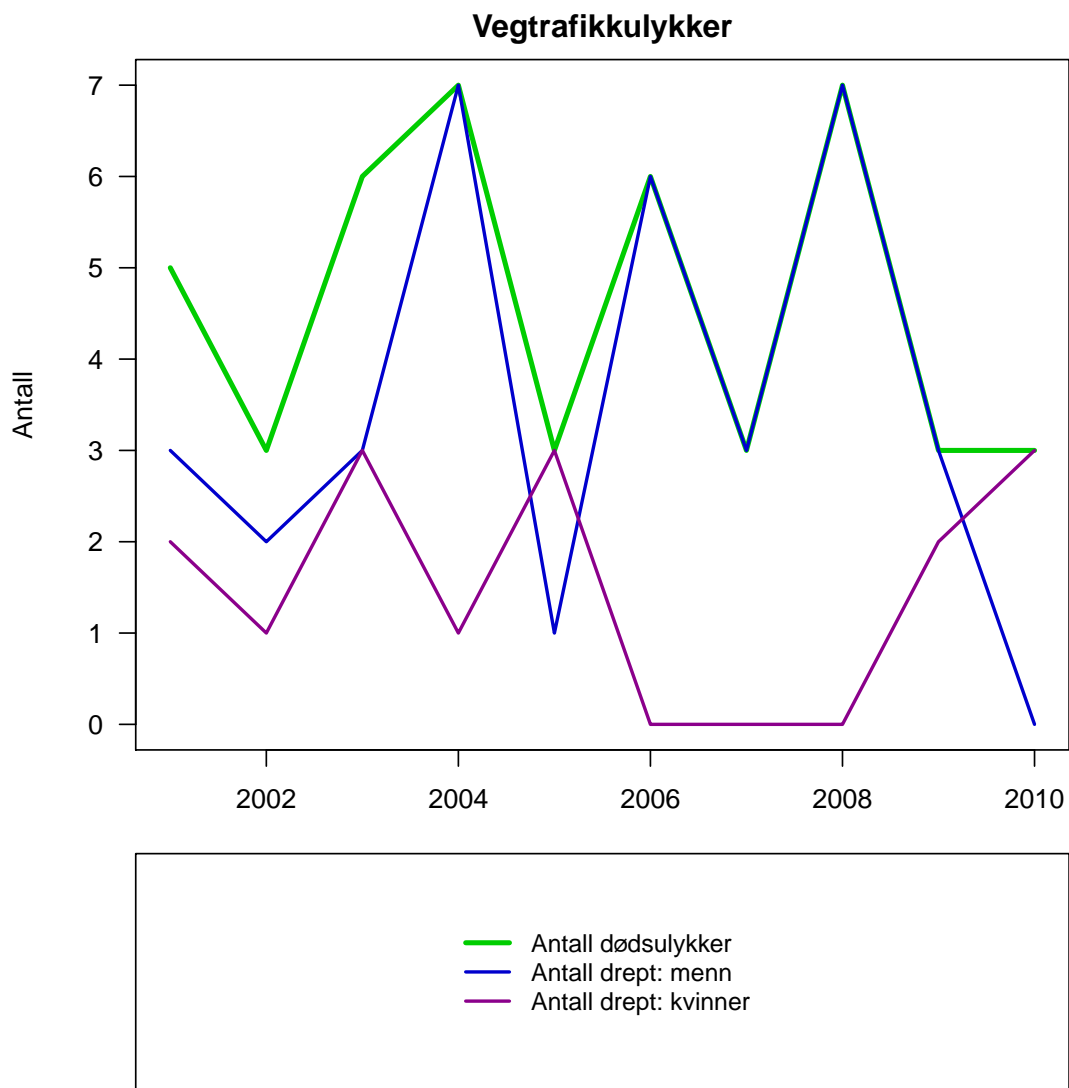

Figur 7.2. Antall dødsulykker i Finnmark, og antall drepte av henholdsvis menn og kvinner (tabell F.1). Tall for 2010 er foreløpige tall.

Vegtrafikkulykker

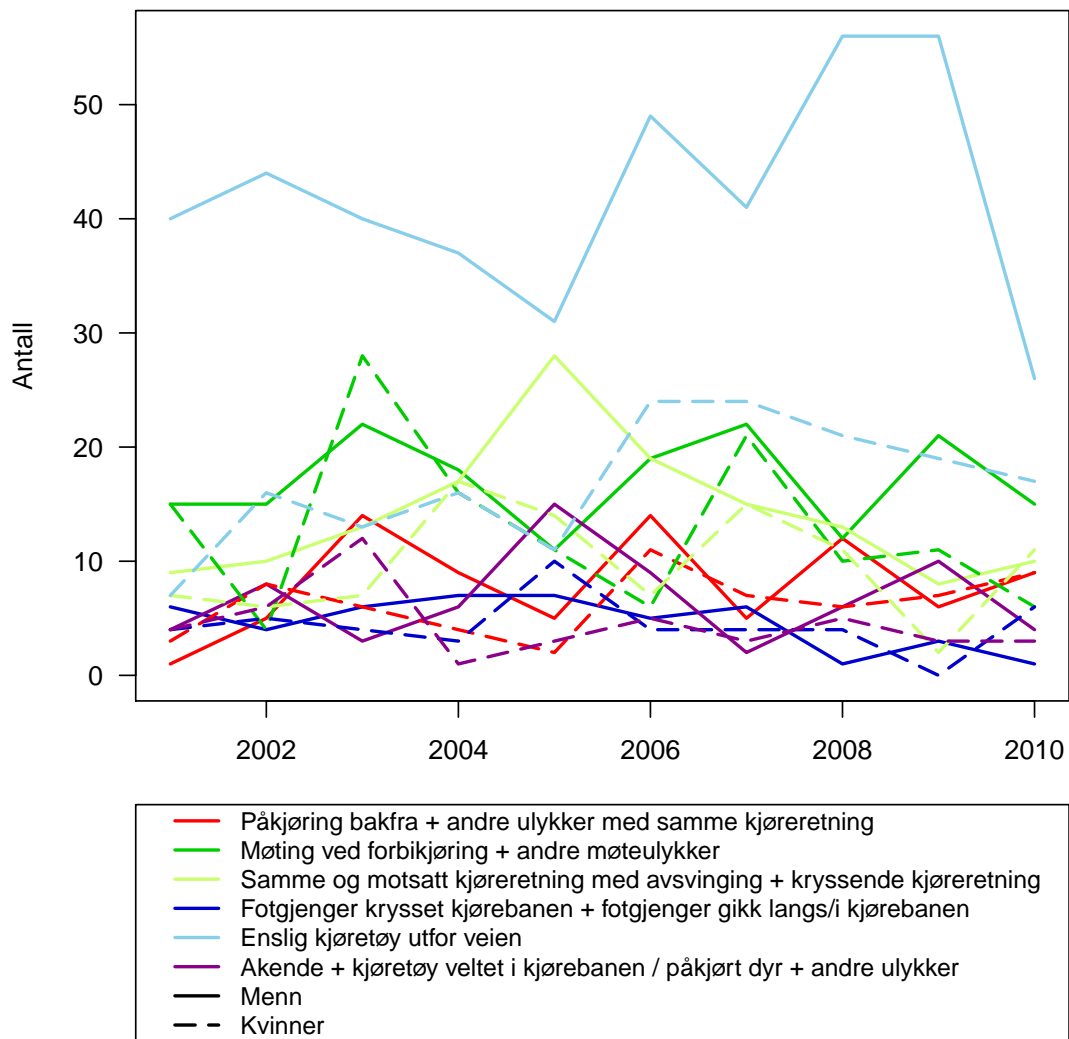

Figur 7.3. Antall skadet og drept i vegtrafikkulykker i Finnmark av henholdsvis menn og kvinner for ulike årsaksgrupper (tabell F.2). Tall for 2010 er foreløpige tall.

7.2 Samferdselsløyper

I 2009 var det totalt 144 drosjeløyver i Finnmark. Antall drosjeløyver er bare oppgitt for enkelte år i perioden fra 2000 til 2009, og antallet har variert mellom 139 (i 2008) og 152 (i 2003) (tabell F.3).

I 2009 ble det foretatt i alt 723 000 drosjeturer i Finnmark. Drosjene kjørte totalt 14,9 millioner kilometer, der 10,5 var med passasjerer (figur 7.4). Det er bare rapportert tall fra 2007 fram til 2009. Antall turer har gått ned med 3,7 prosent i denne perioden, mens antall kjørte kilometer totalt og med passasjer har økt med henholdsvis 28,5 og 32,3 prosent.

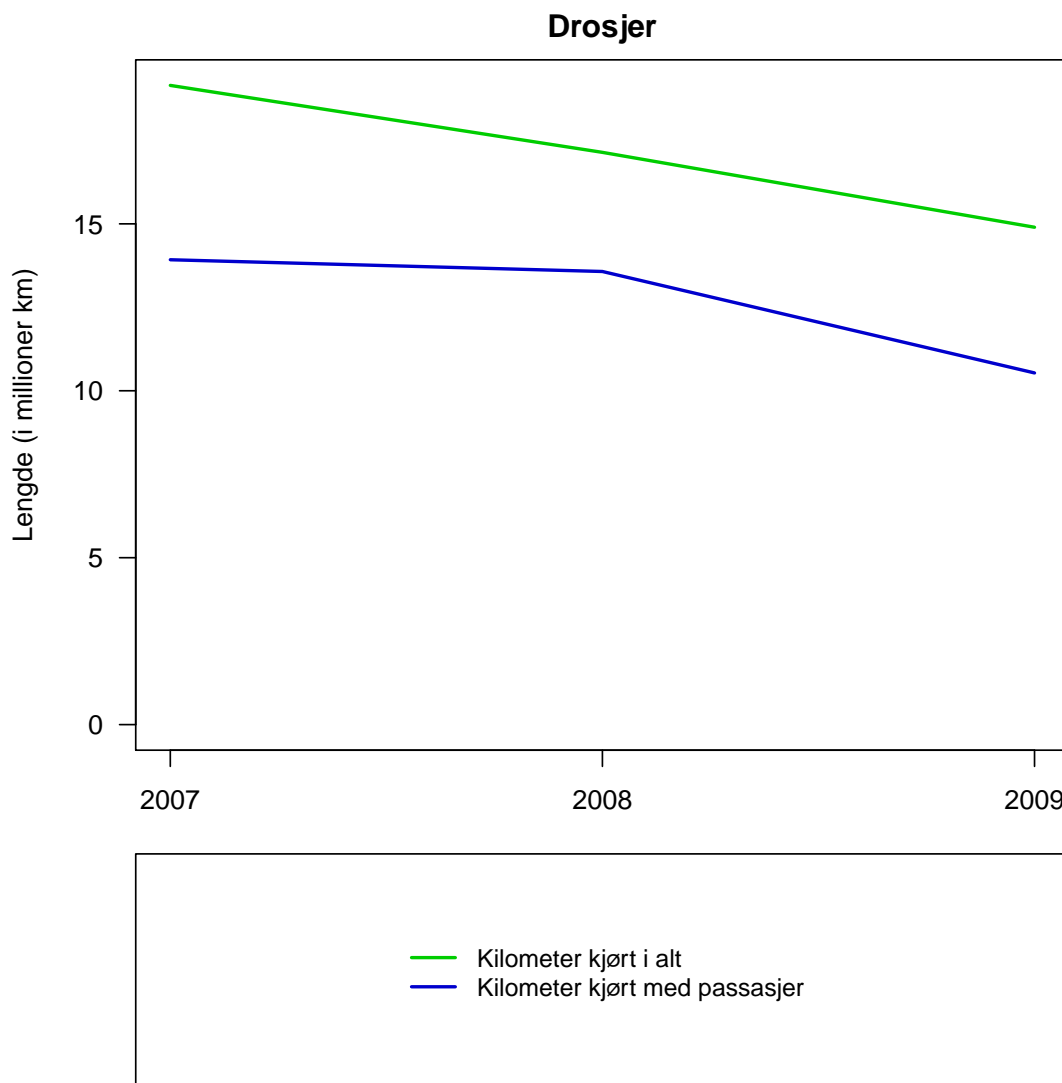

Figur 7.4. Antall kjørte kilometer med drosje i Finnmark, totalt og med passasjer (tabell F.4).

7.3 Flytrafikk

I 2010 er det tilsammen 812 791 passasjerer som har kommet til og reist fra flyplasser i Finnmark. Dette inkluderer 15 511 passasjerer som har reist til og fra utlandet (figur 7.5 og 7.6). Finnmark har tre regional lufthavner: Alta, Lakselv og Kirkenes. I tillegg er det åtte lokale lufthavner: Hasvik, Hammerfest, Honningsvåg, Mehamn, Berlevåg, Båtsfjord, Vadsø og Vardø. 73 prosent av passasjerene reiste til eller fra en regional lufthavn.

Persontrafikken med fly økte med 21,5 prosent totalt i perioden fra 2000 til 2010. Det er de regionale flyplassene som står for økningen i trafikken, og da spesielt på grunn av økt trafikk til og fra utlandet. Mens innenlandstrafikken på regionale lufthavner økte med 32,4 prosent, var det en økning på 136,7 prosent i utenlandstrafikken. Ved lokale lufthavner har innenlandstrafikken blitt redusert med 2,7 prosent. Innenlandsflyvninger er i hovedsak rutetrafikk, mens utenlandsflyvninger i stor grad er chartertrafikk.

Blant flyplassene i Finnmark er det Kirkenes som har hatt størst økning i persontrafikken. I perioden 2000 til 2010 økte den med 48,1 prosent. Alta har hatt en økning i persontrafikken med 35,4 prosent i samme periode. Innenlandstrafikken til og fra Alta økte med 68,6 prosent i perioden 2000 til 2006, mens det fra 2006 til 2010 har vært en nedgang på 20,7 prosent.

I 2010 var det totalt 41 222 flybevegelser med rutetrafikk og chartertrafikk ved flyplasser i Finnmark (figur 7.7 og 7.8). Hammerfest har flest flybevegelser, mens Alta har hatt størst økning i antall flybevegelser fra 2000 til 2010, med 43,3 prosent.

Flypassasjerer innland

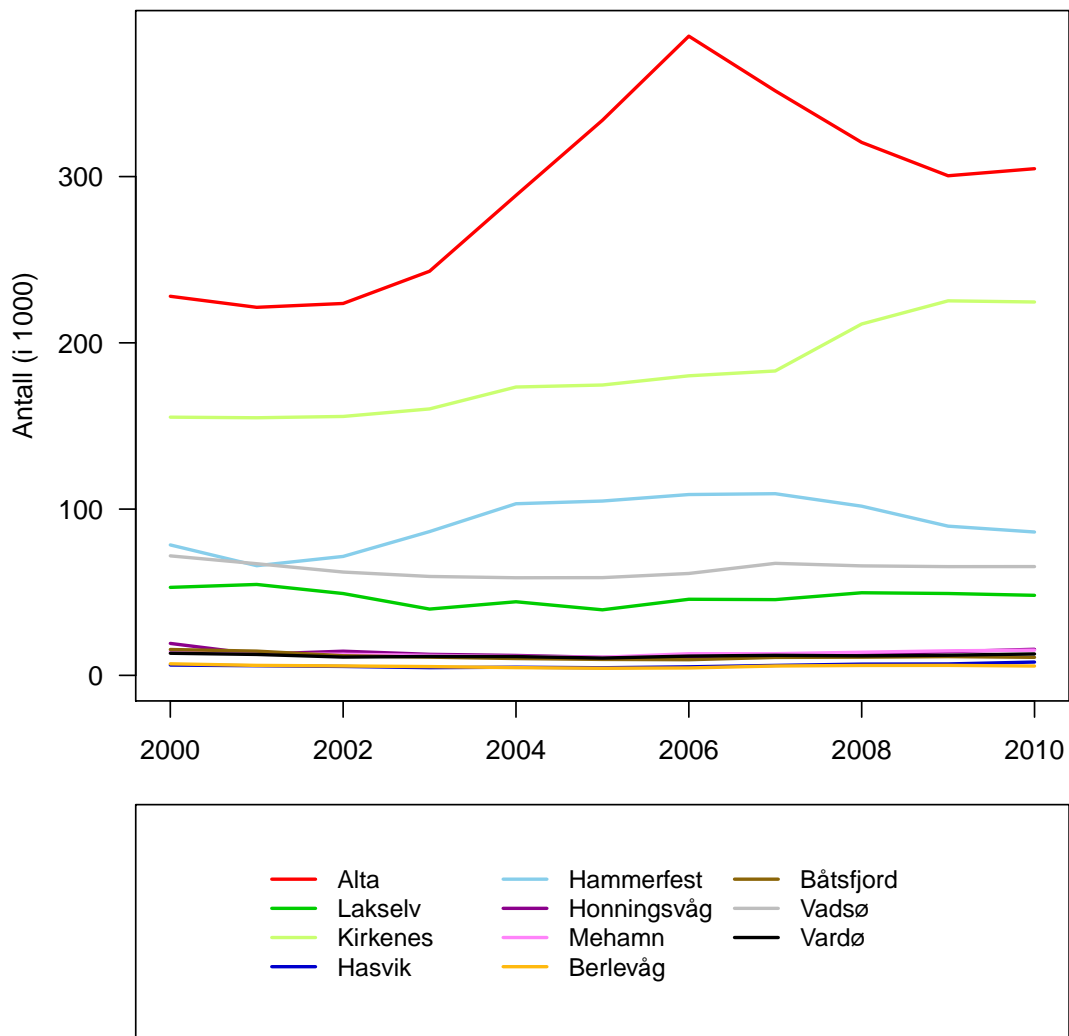

Figur 7.5. Totalt antall passasjerer som har kommet til og reist fra Finnmark på innenlandsflyvninger (tabell F.5). Kilde: Avinor.no.

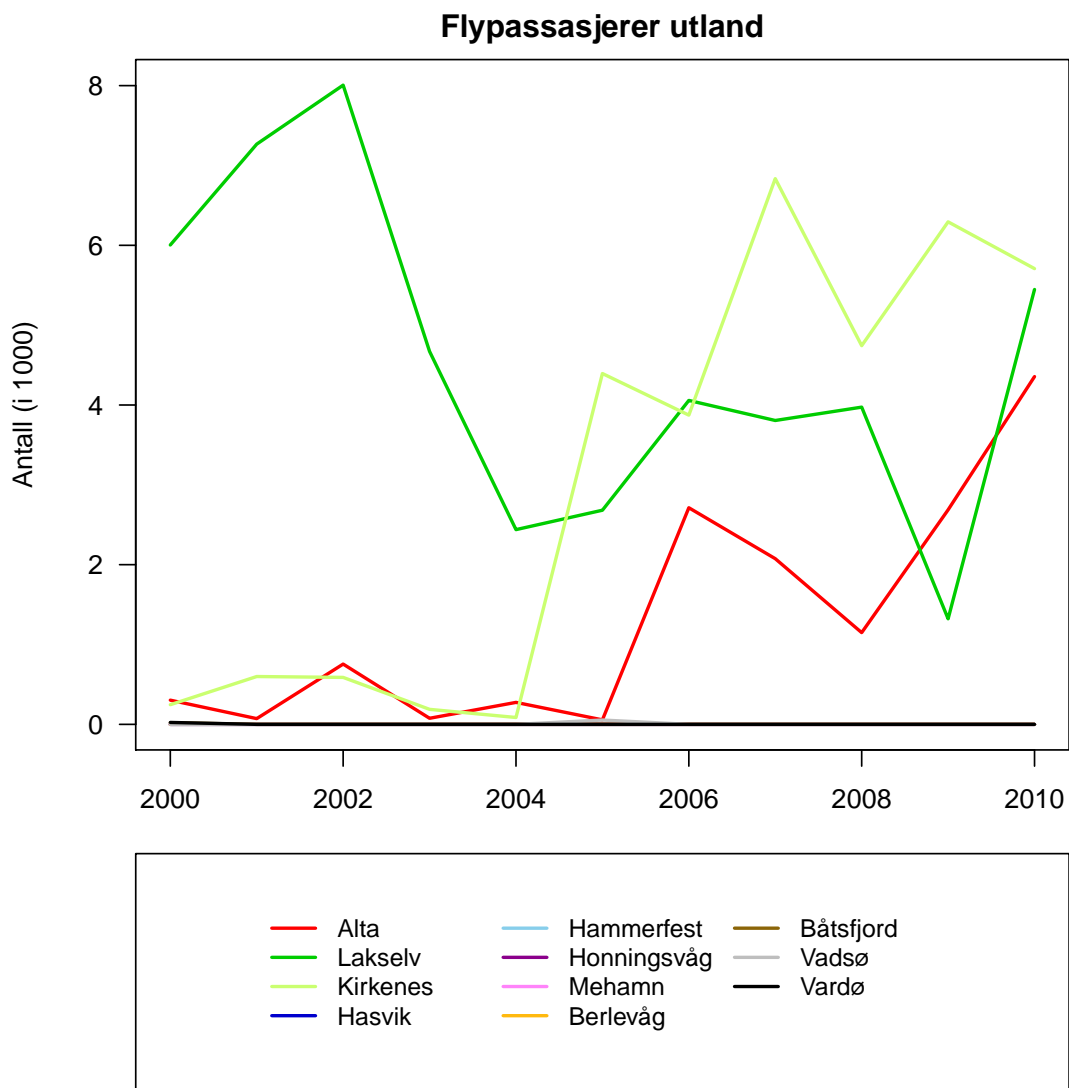

Figur 7.6. Totalt antall passasjerer som har kommet til og reist fra Finnmark på utenlandsflyvninger (tabell F.5). Kilde: Avinor.no.

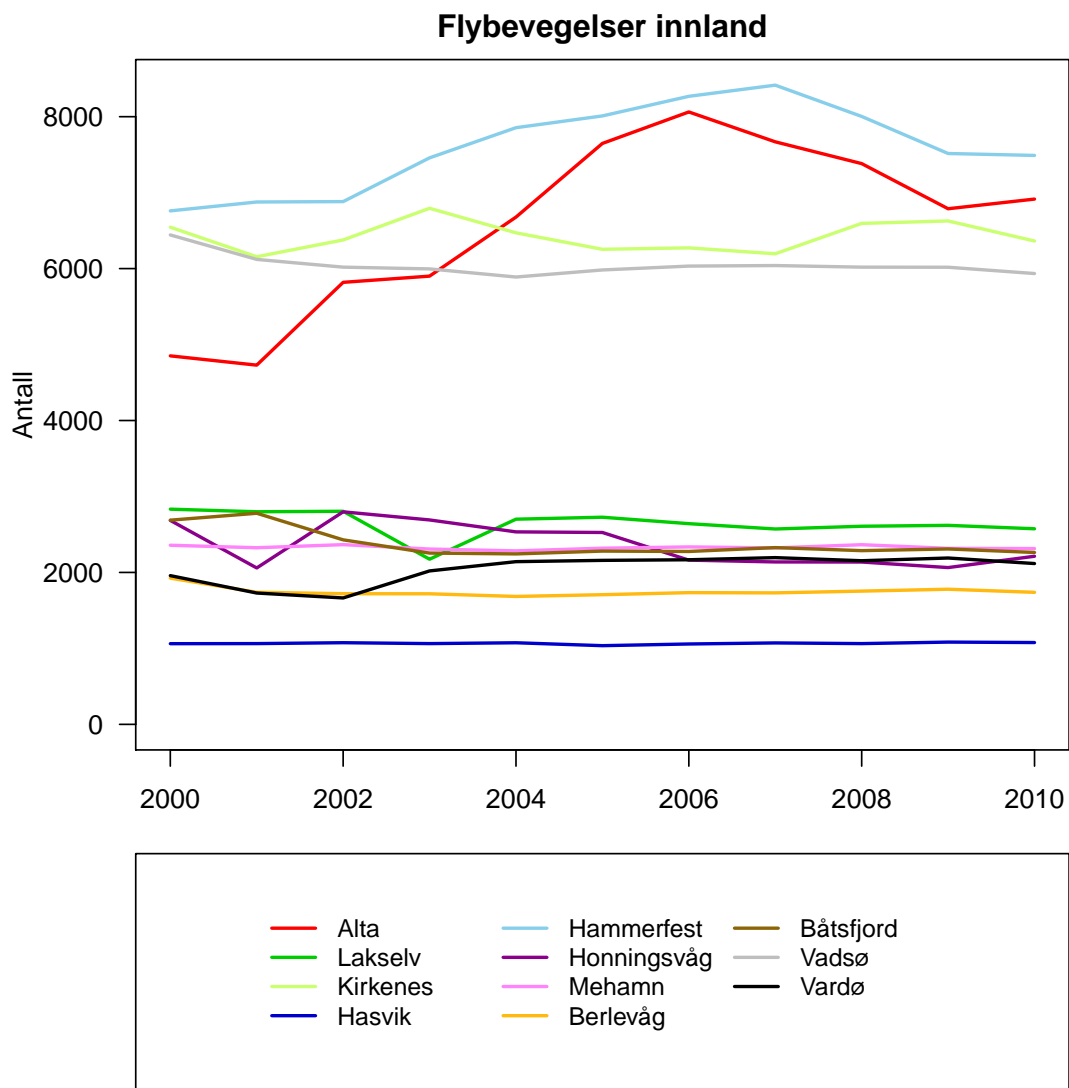

Figur 7.7. Totalt antall flybevegelser (avganger og landinger med sivile luftfartøy) med rutetrafikk og chartertrafikk for innenlandsflyvninger i Finnmark (tabell F.6). Kilde: Avinor.no.

Flybevegelser utland

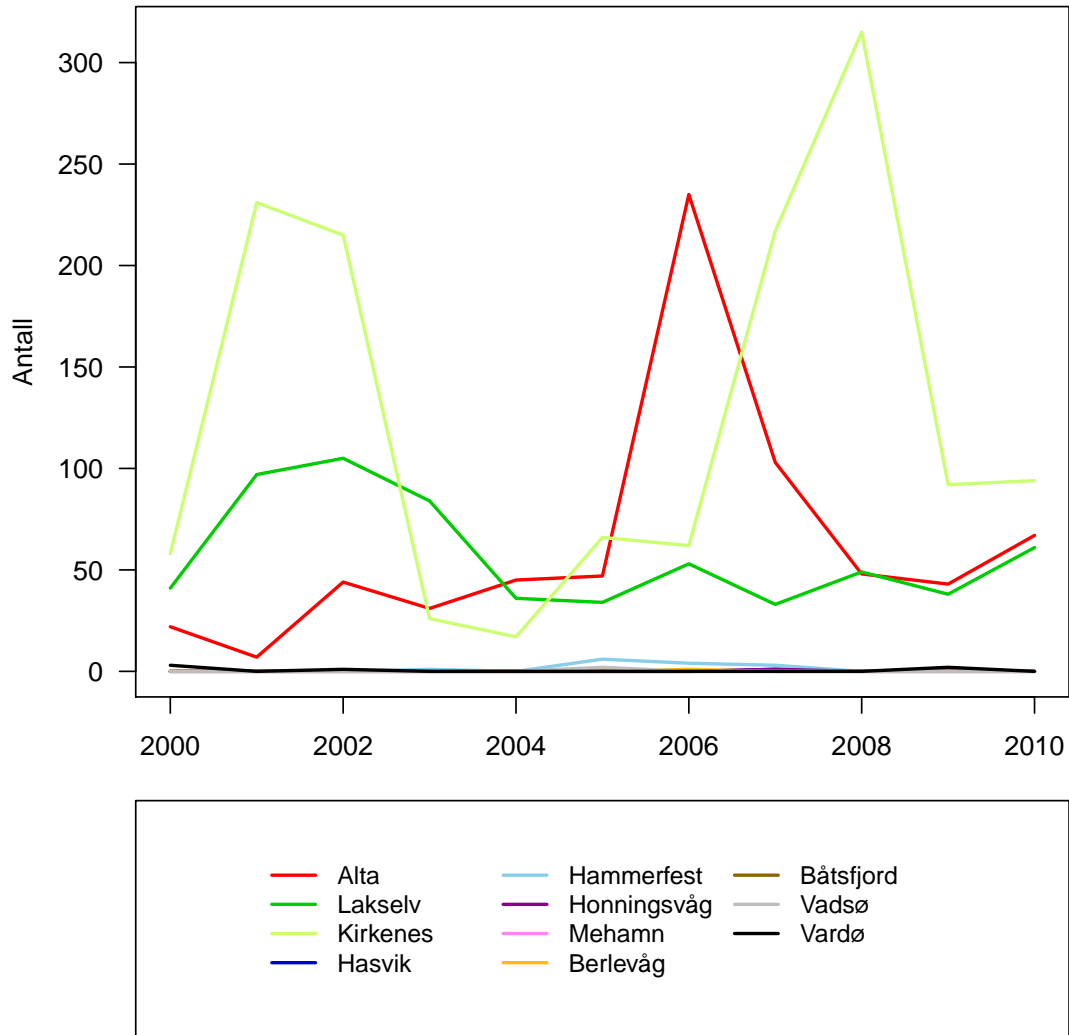

Figur 7.8. Totalt antall flybevegelser (avganger og landinger med sivile luftfartøy) med rutetrafikk og chartertrafikk for utenlandsflyvninger i Finnmark (tabell F.6). Kilde: Avinor.no.

7.4 Godstransport

I 2009 ble det transportert 4 232 000 tonn gods med lastebiler innenfor Finnmark, mens det ble transportert 81 000 tonn gods til Finnmark og 77 000 tonn gods fra Finnmark (figur 7.9 og 7.10). Ser vi på hele perioden fra 2003 til 2009 har det totalt vært en økning på 144 prosent, men fra år til år har mengden gods variert mye. I 2008 ble det transportert minst gods i hele perioden. Godstransport med lastebil utenfor Finnmark skjer i hovedsak til og fra Troms, Nordland og Oslo. Merk at data for enkelte år mangler, slik at den totale godstransporten kan være høyere enn det som kommer fram i figurene.

Totalt godsmengde ved havner i Finnmark var 7 439 000 tonn i 2009 (figur 7.11). Dette er en økning på hele 421 prosent fra 2002. Den største økningen har vært fra 2007 til 2009, med 326 prosent, der størsteparten skyldes økning i Loppa, Båtsfjord og Hammerfest. Det er våt bulk (olje, gass og andre flytende produkter) som står for størsteparten av godsmengden, med 4 265 000 tonn i 2009.

I 2009 ble det transportert 1 151 tonn gods med fly til og fra Finnmark (figur 7.12 og 7.13). Dette er en nedgang på 31,5 prosent fra 2004. Størst godsmengde transporteres til og fra Alta og Kirkenes.

Godstransport med lastebil i Finnmark

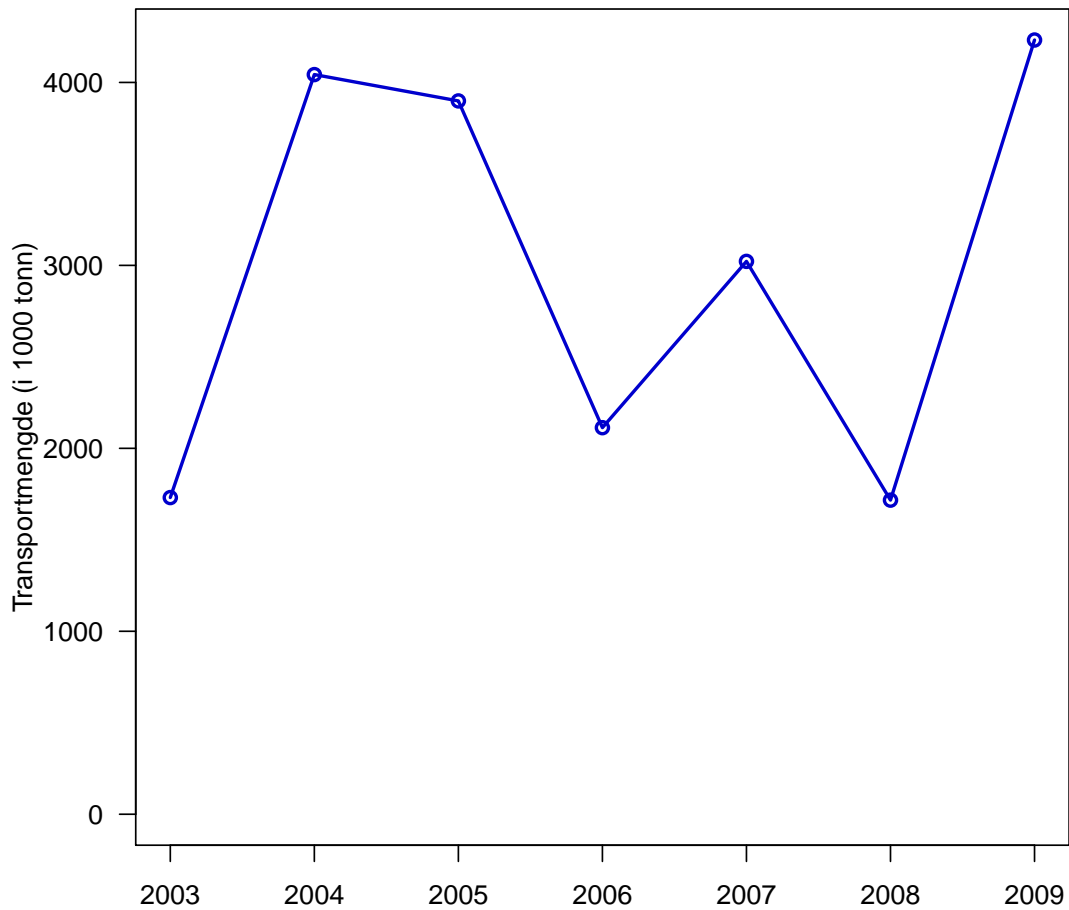

Figur 7.9. Godstransport med lastebil der pålesing og avlesing er i Finnmark (tabell F.7).

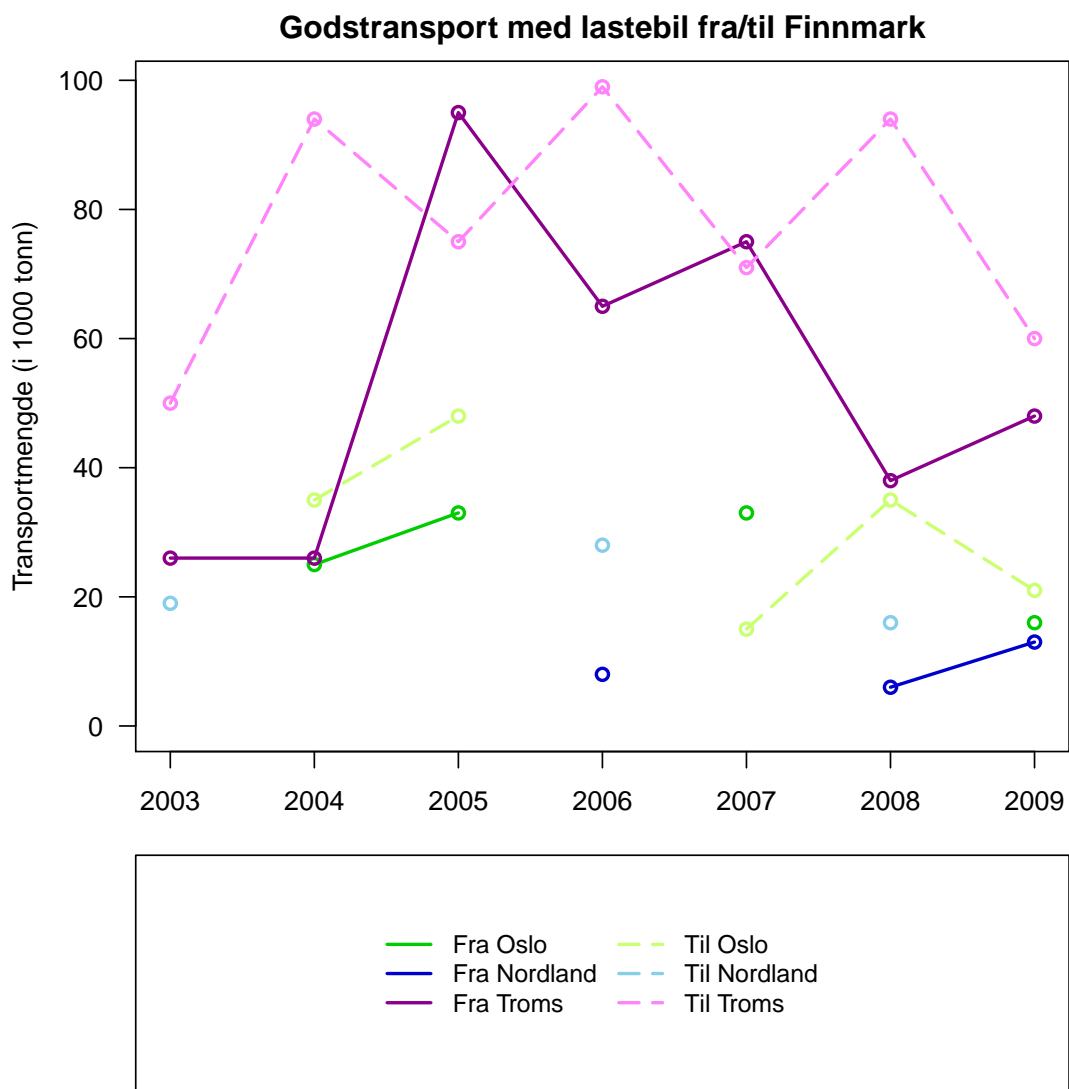

Figur 7.10. Godstransport med lastebil til eller fra Finnmark (tabell F.7).

Godstransport med båt

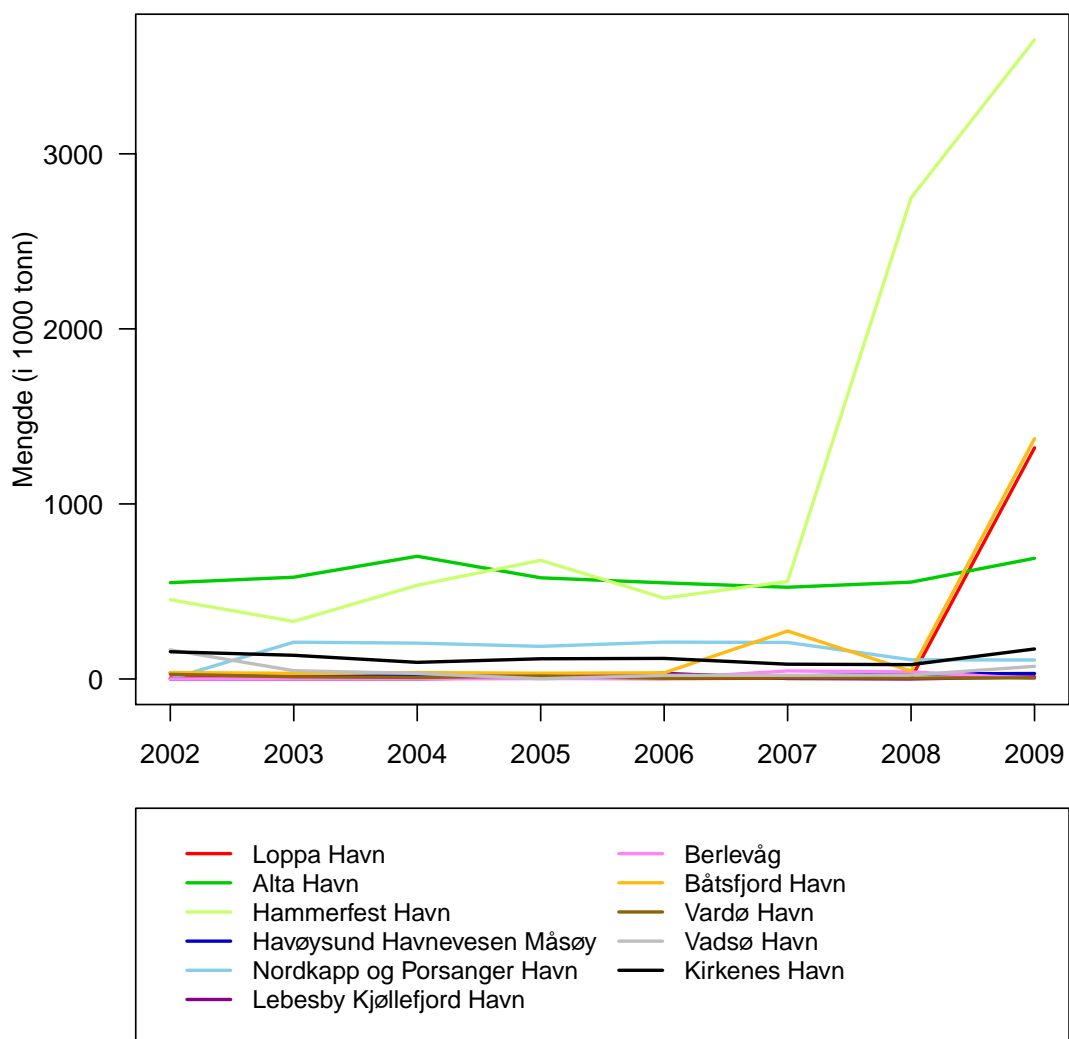

Figur 7.11. Total godsmengde lastet og losset ved havner i Finnmark (tabell F.8).

Godstransport med fly til Finnmark

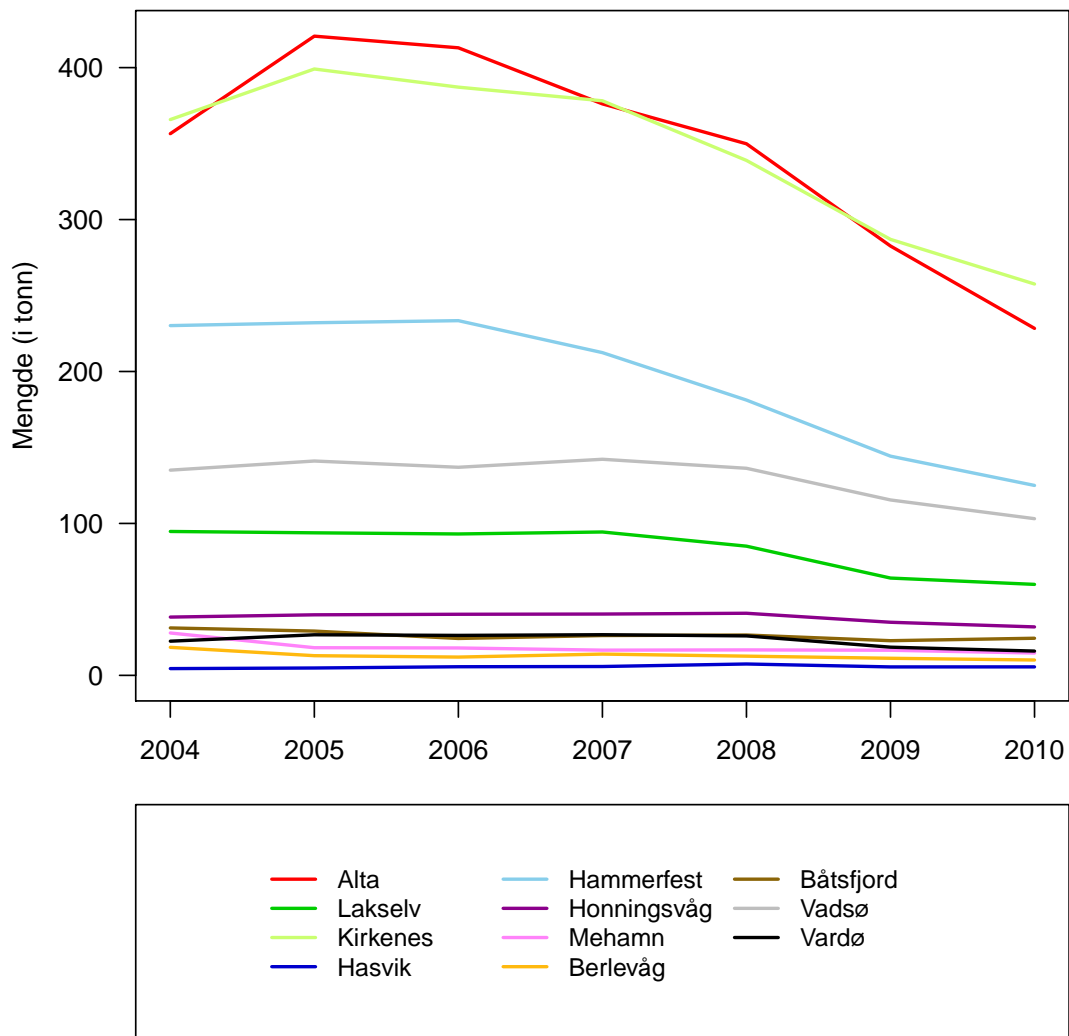

Figur 7.12. Godstransport med fly kommet til Finnmark (tabell F.9). Tallene omfatter bare innenlandsflyvninger. Kilde: Avinor.no.

Godstransport med fly fra Finnmark

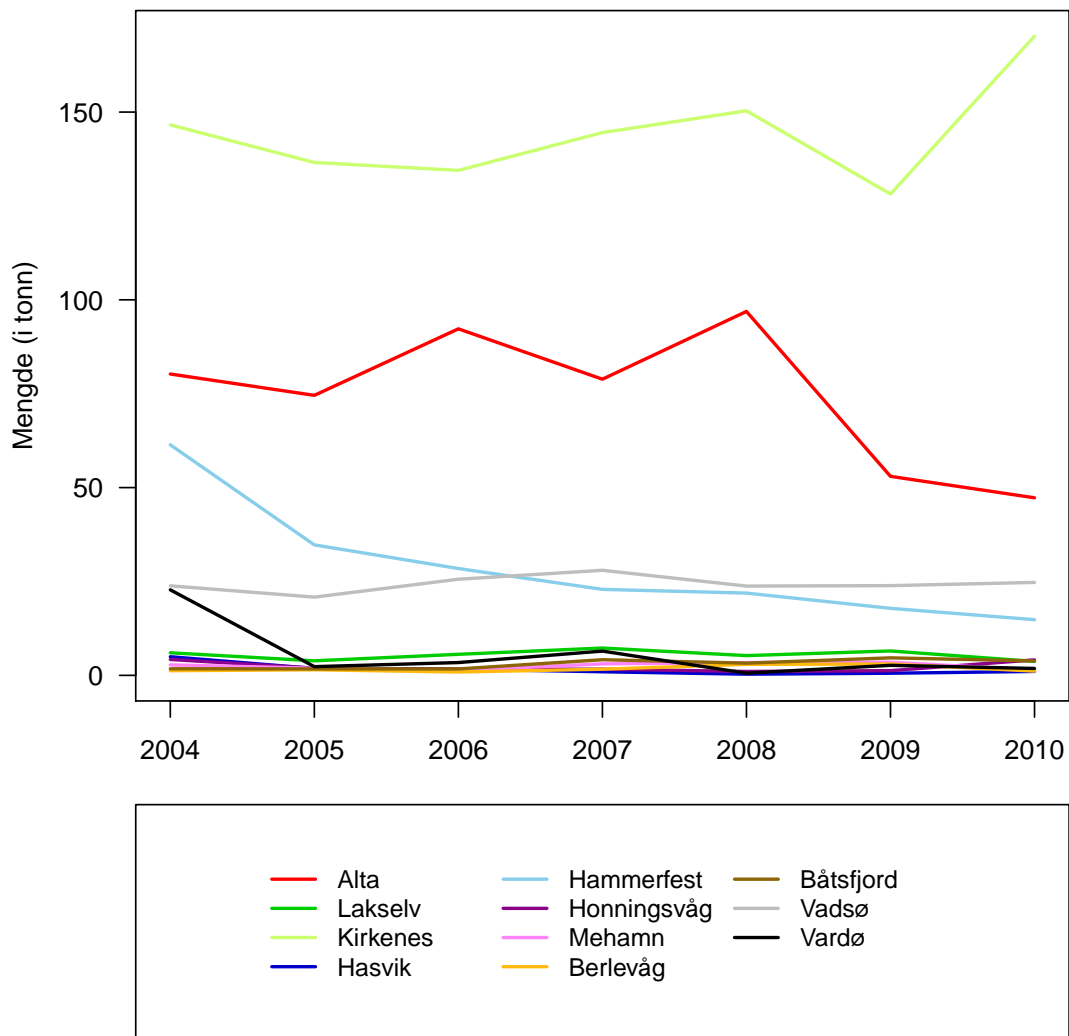

Figur 7.13. Godstransport med fly sendt fra Finnmark (tabell F.9). Tallene omfatter bare innenlandsflyvninger. Kilde: Avinor.no.

7.5 Reisevaner

Nesten all kollektivtransport i Finnmark skjer med buss. I 2009 hadde Finnmark 45 millioner passasjerkilometer med buss, mens det var 2,4 millioner passasjerkilometer med båtruter og 0,3 millioner med fylkesveifergeer.

Totalt i perioden 2000 til 2009 har det vært en økning i passasjerkilometer med buss, med 20,1 prosent. Det har vært en svak nedgang i passasjerkilometer med fylkesveifergeer og båtruter i samme periode, med henholdsvis 3,8 prosent og 2,7 prosent.

Antall passasjerkilometer med buss økte kraftig fra 2001 til 2005, med 186,6 prosent. Fra 2005 fram til 2009 var det en nedgang på 54,8 prosent.

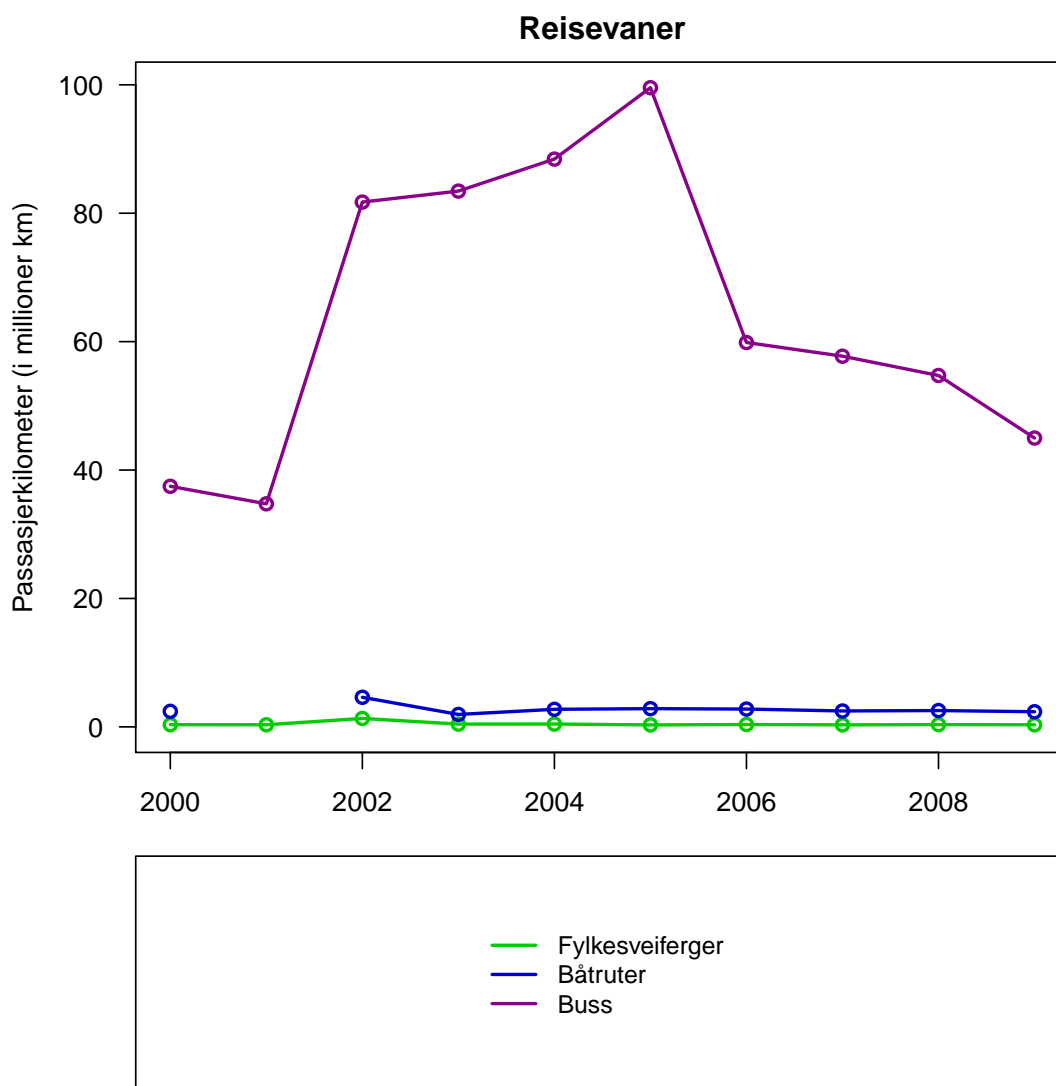

Figur 7.14. Passasjerkilometer for buss og ferge i Finnmark (tabell F.10). Data for båtruter mangler for 2001.

7.6 Pendling

Figur 7.15 og 7.16 viser antall sysselsatte i de ulike kommunene i Finnmark som har henholdsvis en annen bostedskommune og en annen arbeidskommune. I 2009 var det 2 354 personer som hadde en annen arbeidskommune enn bostedskommune. Dette er en økning på 25,4 prosent fra 2000.

De regionale senterkommunene Vadsø, Hammerfest og Alta har netto pendleroverskudd. For de andre kommunene er det i hovedsak flere personer som pendler ut av kommunene for å arbeide.

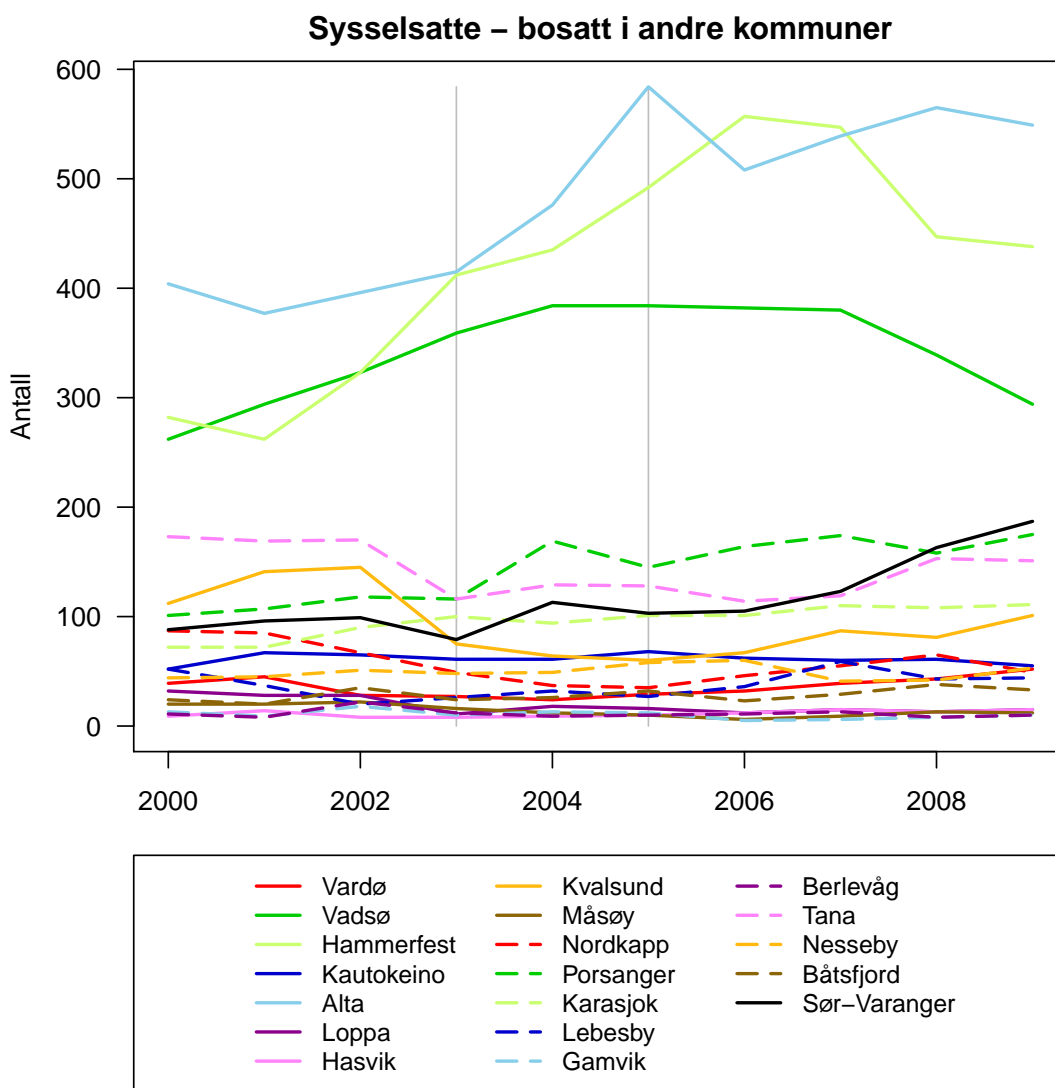

Figur 7.15. Antall sysselsatte i de ulike kommunene i Finnmark som har en annen bostedskommune (tabell F.11).

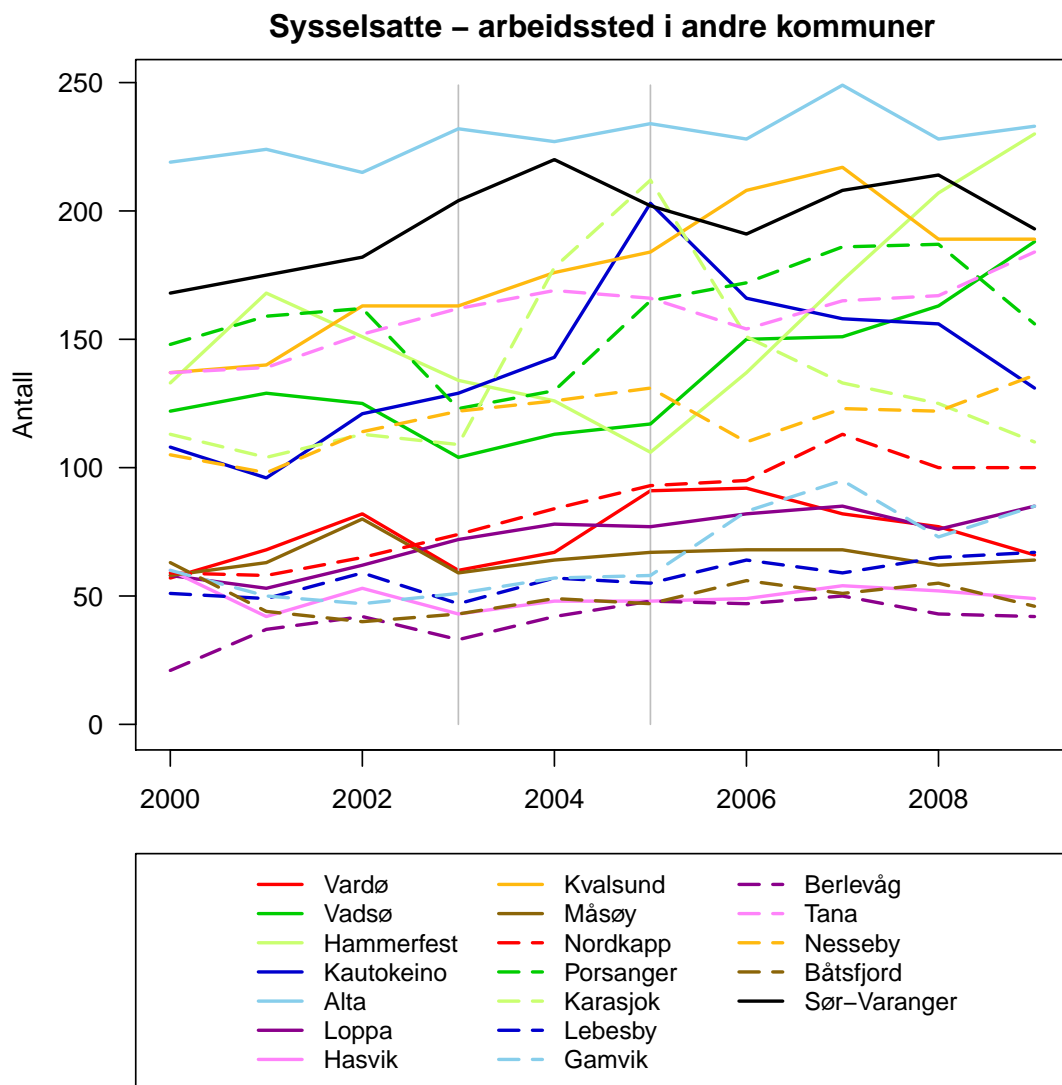

Figur 7.16. Antall sysselsatte i de ulike kommunene i Finnmark som har en annen arbeidsstedskommune (tabell F.12).

7.7 Ruter

I Finnmark ble det i 2010 foretatt 1 539 000 reiser med bilruter. Dette er en nedgang på 22,5 prosent fra 2000. Antall reiser økte fram til 2005, men siden har det vært en nedgang hvert år. Antall reiser med fylkesveiferger og båtruter var i 2010 henholdsvis 119 200 og 55 876. For fylkesveiferger har antall reiser gått opp med 139 prosent. Antall reiser med båtruter har variert i perioden, men det har vært en nedgang med 30 prosent hele perioden sett under ett. Antall reiser for funksjonshemmede har vært noe avtagende fram til 2009, men det har vært en kraftig økning fra 2009 til 2010, på 217 prosent. Antall brukere av transportordningen for funksjonshemmede har avtatt i perioden, fra 2 271 i 2000 til 1 250 i 2010 (tabell F.13), slik at dette ikke forklarer den store økningen fra 2009 til 2010 i antall reiser.

Selv om antall reiser med bilruter har avtatt de siste årene, har antall vognkilometer vært relativt konstant fra 2006. Det var en nedgang på 28,8 prosent fra 2000 til 2002, men fra 2002 til 2010 har det vært en økning på 43,8 prosent. Utseilt distanse for fylkesveiferger har variert mye i perioden, fra 26 920 km i 2000 til 131 200 km i 2010. Bare fra 2009 til 2010 var det en fordobling i utseilt distanse. Utseilt distanse for båtruter har gått litt ned de siste årene. Fra 2007 til 2010 var det en nedgang på 27,6 prosent.

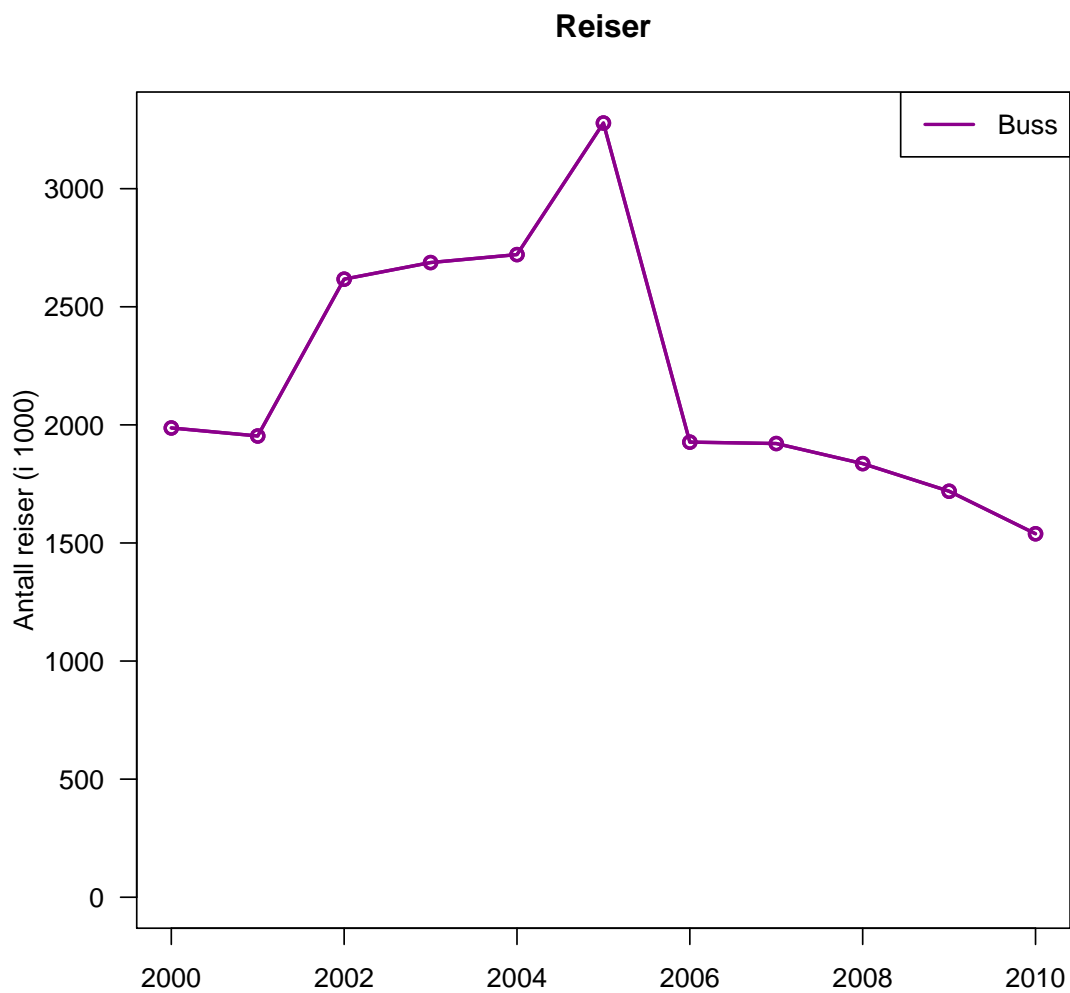

Figur 7.17. Antall reiser med buss i Finnmark (tabell F.13).

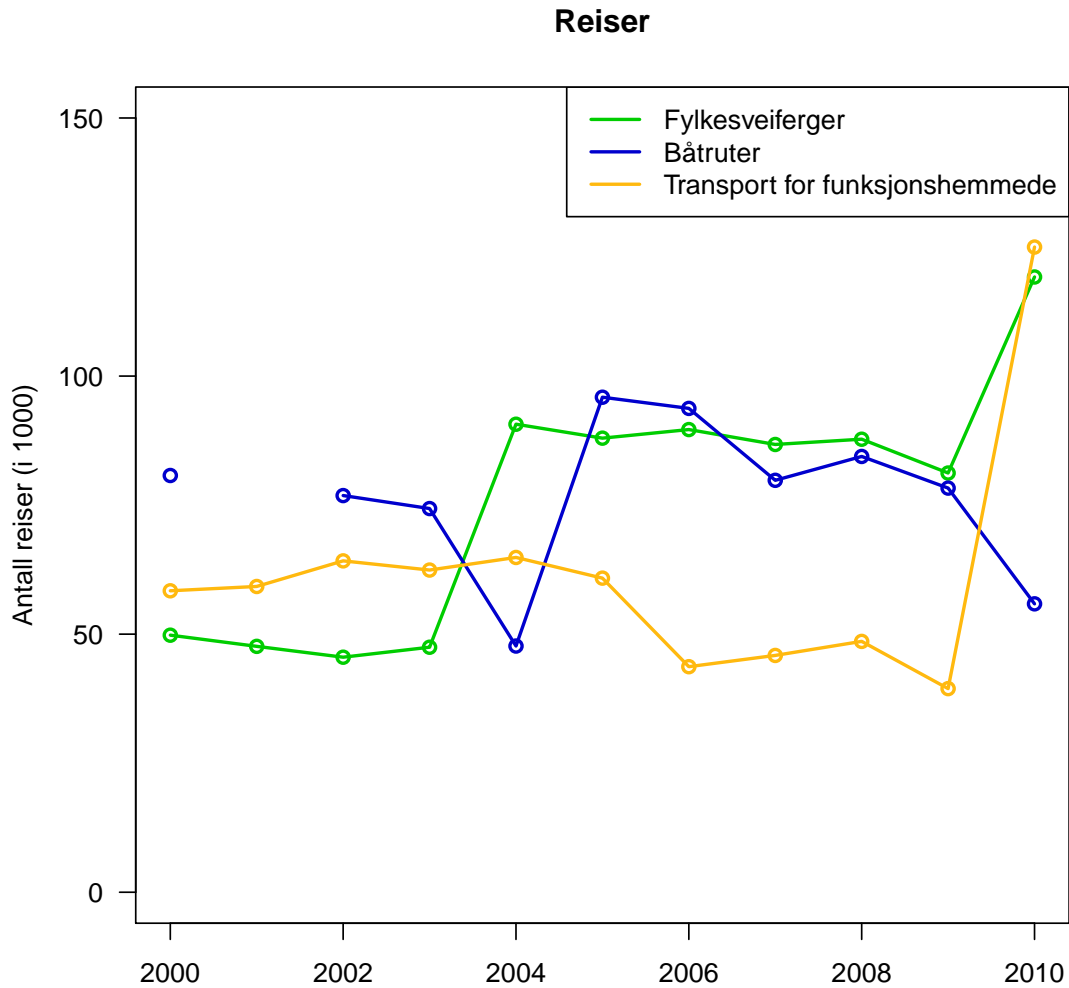

Figur 7.18. Antall reiser med fylkesveiferger og båtruter i Finnmark (tabell F.13).

Distanse

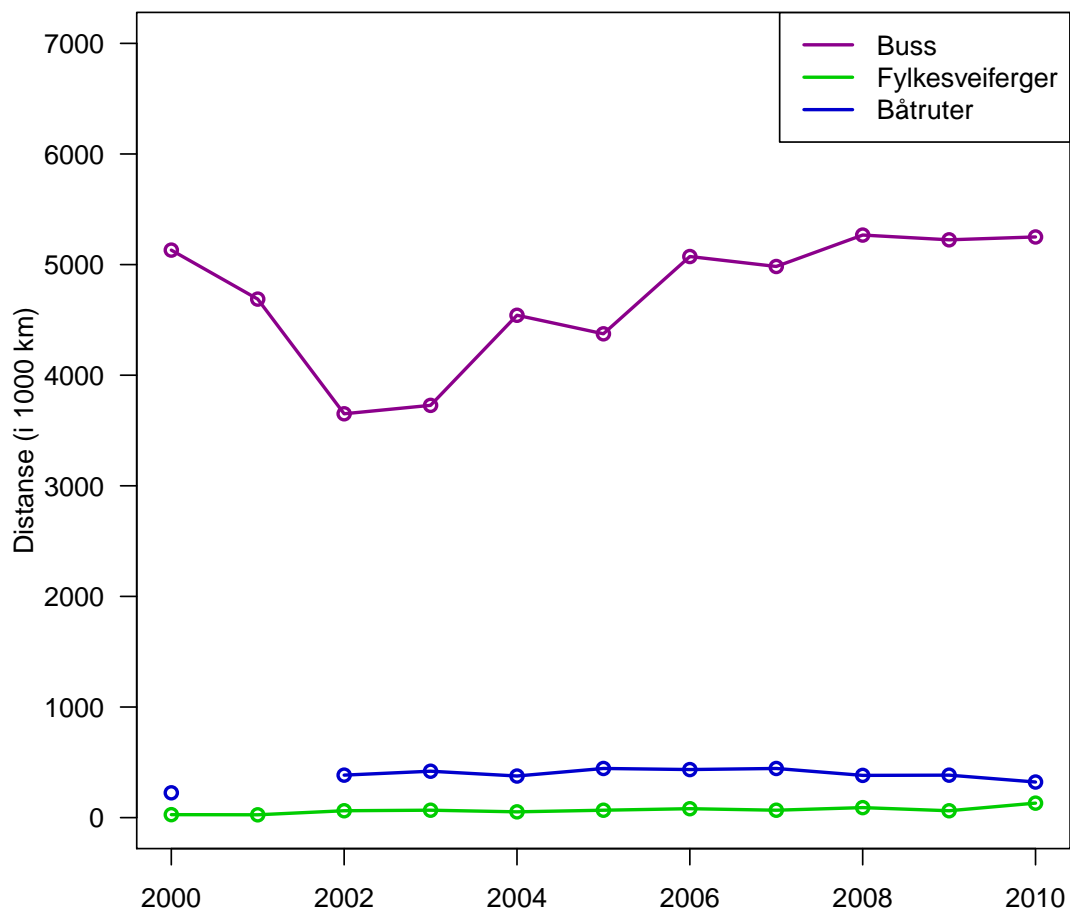

Figur 7.19. Antall rutekilometer for buss og utseilt distanse for fylkesveiferger og båtruter i Finnmark (tabell F.14).

7.8 Veier

Finnmark hadde 2 140 km europa- og riksveier i 2009, og 625 km fylkesveier (figur 7.20). Disse tallene har holdt seg stabile i perioden 2000 til 2009. Men fra og med 2010 overtok fylkene ansvaret for omlag 17 000 kilometer øvrig riksvei, som et ledd i forvaltningsreformen. Derfor er det en stor endring i antall kilometer vei fra 2009 til 2010. I 2010 har Finnmark 1 284 km europa- og riksveier, og 1 484 km fylkesveier.

I 2010 hadde Finnmark brutto driftsutgifter på 133 126 kroner per kilometer fylkesvei, der 130 373 kroner var brutto driftsutgifter til nyanlagt vei, driftsutgifter og vedlikehold, mens 2 753 kroner var til miljø- og trafikksikkerhetstiltak (figur 7.21). I perioden 2002 til 2010 har brutto driftsutgifter per kilometer økt kraftig til nyanlagt vei, driftsutgifter og vedlikehold.

Veier

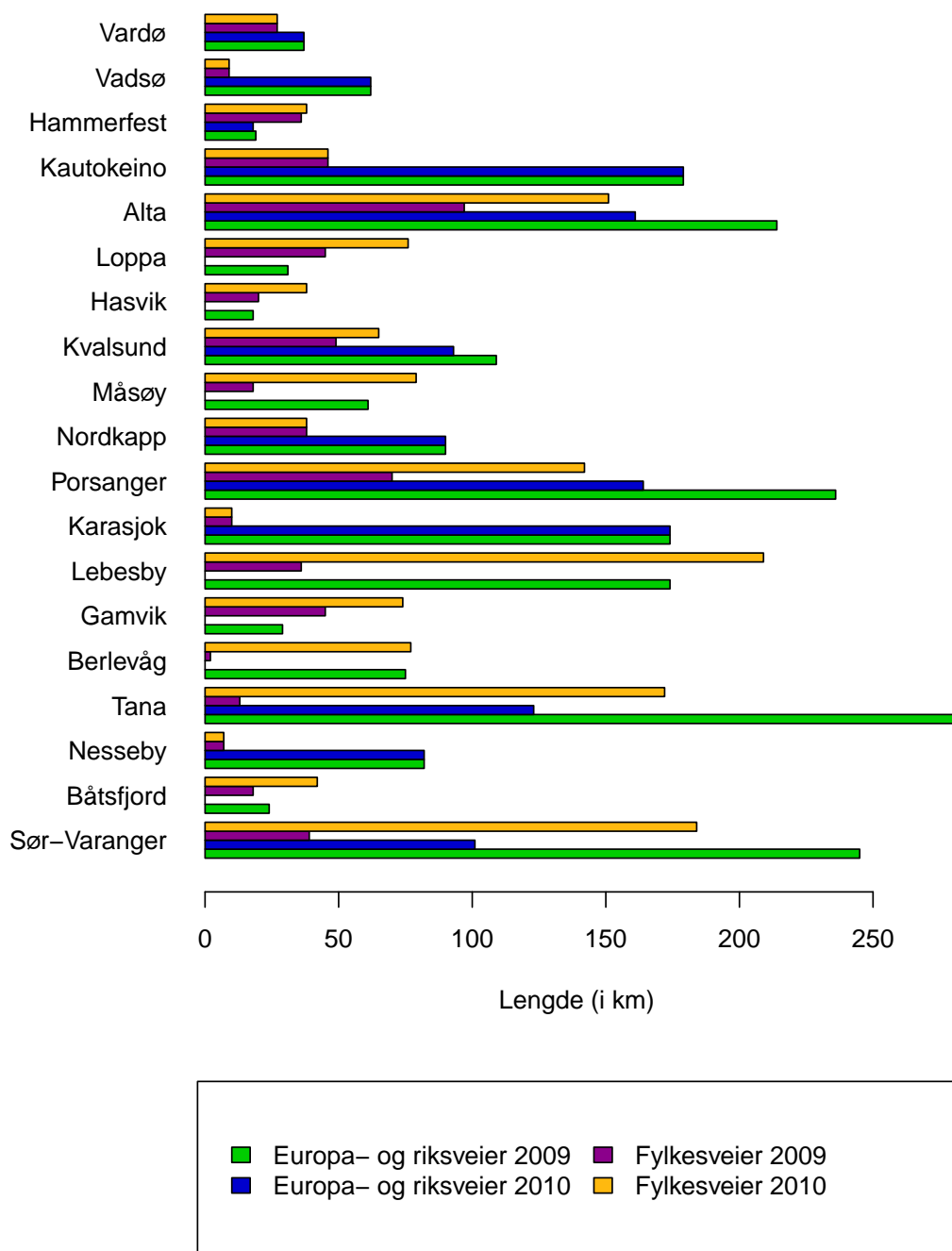

Figur 7.20. Antall kilometer med europa- og riksveier, og fylkesveier i Finnmark i 2009 og 2010. (tabell F.15 og F.16).

Vedlikeholdsutgifter – fylkesvei

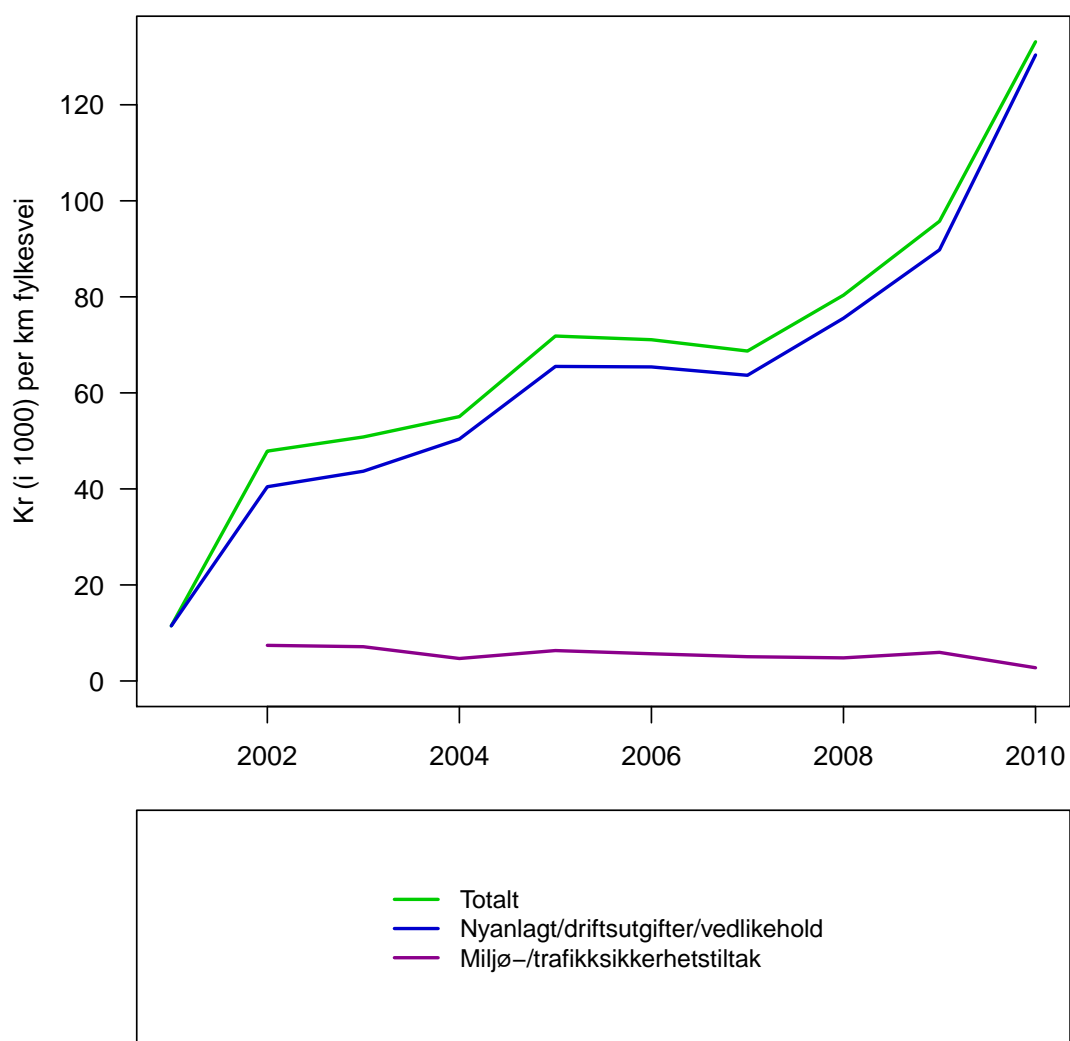

Figur 7.21. Brutto driftsutgifter i kroner per kilometer fylkesvei. (tabell F.17).

8 Folkehelse

Dette kapittelet presenterer tall for folkehelsen i Finnmark. Noen av hovedpunktene er oppsummert under.

- Finnmark har det høyeste gjennomsnittlige antall tenner med karieserfaring både per 12- og 18-åring, og det er også blant fylkene med høyest antall per 5-åring. I perioden 2001 til 2009 har gjennomsnittlig antall tenner med karieserfaring blitt redusert for 5-åringene. Finnmark har høyest andel offentlig tannhelsetjeneste av alle fylker i landet.
- Det legemeldte sykefraværet i Finnmark ligger høyere enn i resten av landet.
- Andelen sosialhjelpsmottagere i forhold til innbyggertallet er høyere i de fleste kommuner i Finnmark enn gjennomsnittet over kommunene i landet unntatt Oslo.
- Finnmark har mange kommuner med høy grad av likestilling. Bare to kommuner havner i kategorien lav grad av likestilling.
- Den gjennomsnittlige bruttoinntekten for kvinner i Finnmark ligger ganske jevnt med landsgjennomsnittet, mens menn har den laveste blant alle fylker.
- Forventet levetid i Finnmark for kvinner og menn som er født i perioden 2001-2005 er henholdsvis 80,6 år og 74,6 år. Dette er den laveste i hele landet, men forskjellen mellom Finnmark og landsgjennomsnittet har blitt mindre fra perioden 1971-1975, spesielt for menn.
- Finnmark har den største andelen dagligrøykere både blant menn og kvinner. Fra perioden 2000-2004 fram til perioden 2005-2009 har andelen dagligrøykere gått ned, og det er nå flere kvinner enn menn som røyker daglig i Finnmark.
- Finnmark har lav insidensrate for kreft. Insidensraten økte kraftig for kvinner fra perioden 2001-2005 til perioden 2004-2008.
- Andelen voldssomme dødsfall av totalt antall dødsfall er høyere enn gjennomsnittet i landet for menn.
- I 2009 har Finnmark 0,91 årsverk per 1000 innbygger i helsestasjons- og skolehelsetjenesten, mens det er 1,46 legeårsverk per 1000 innbygger i kommunehelsetjenesten. Dette er høyere enn alle andre fylker. Finnmark har også flere fastleger per 1000 innbygger enn alle andre fylker, med 1,19 i 2009.
- I pleie- og omsorgstjenestene har antall årsverk per 1000 innbygger i Finnmark økt med 14,2 prosent fra 2003 til 2009, og er i 2009 på 31,9.

8.1 Tannhelse

I Finnmark var det i 2009 i gjennomsnitt 0,8 tenner med karieserfaring per 5-åring (figur 8.1). Oppland og Sogn og Fjordane var fylkene med lavest gjennomsnittlig antall tenner med karieserfaring per 5-åring, med 0,5 tenner. Oslo har det høyeste gjennomsnittlige antall, med 1,3 tenner med karieserfaring per 5-åring.

Finnmark har det høyeste gjennomsnittlige antall tenner med karieserfaring både per 12-åring og per 18-åring i 2009, med henholdsvis 2,2 tenner og 5,8 tenner. Gjennomsnittet for alle fylkeskommuner ligger på henholdsvis 1,4 og 4,7. Hedmark har lavest gjennomsnittlig antall for 12-åringer med 1,0 tenner, mens Oslo har lavest gjennomsnittlig antall for 18-åringer med 3,8 tenner.

Ser vi på perioden 2001-2009, har gjennomsnittlig antall tenner med karieserfaring blitt redusert for alle fylker for 5-åringene, mens det for 12-åringene og 18-åringene har holdt seg mer stabilt (figur 8.2, 8.3 og 8.4). Det ser ut som det er en feilrapportering fra Sogn og Fjordane for 5-åringer i 2003 og 2004.

Finnmark har 126,1 avtalte årsverk i offentlig tannhelsetjeneste i 2008 (figur 8.5). Dette er en økning på 8,1 prosent fra 2003. I privat tannhelsetjeneste har Finnmark 44,1 avtalte årsverk i 2008, som er en økning på 2,8 prosent fra 2002 (figur 8.6).

Antall årsverk i offentlig og privat tannhelsetjeneste har vært ganske stabilt i alle fylker i perioden 2002-2008. Andelen private tannhelsetjenester varierer mye mellom fylkene. Mens Finnmark har høyest andel offentlig tannhelsetjeneste med 74,1 prosent, utgjør den offentlige tannhelsetjenesten i Oslo bare 14,8 prosent av total tannhelsetjeneste (figur 8.7).

Karieserfaring

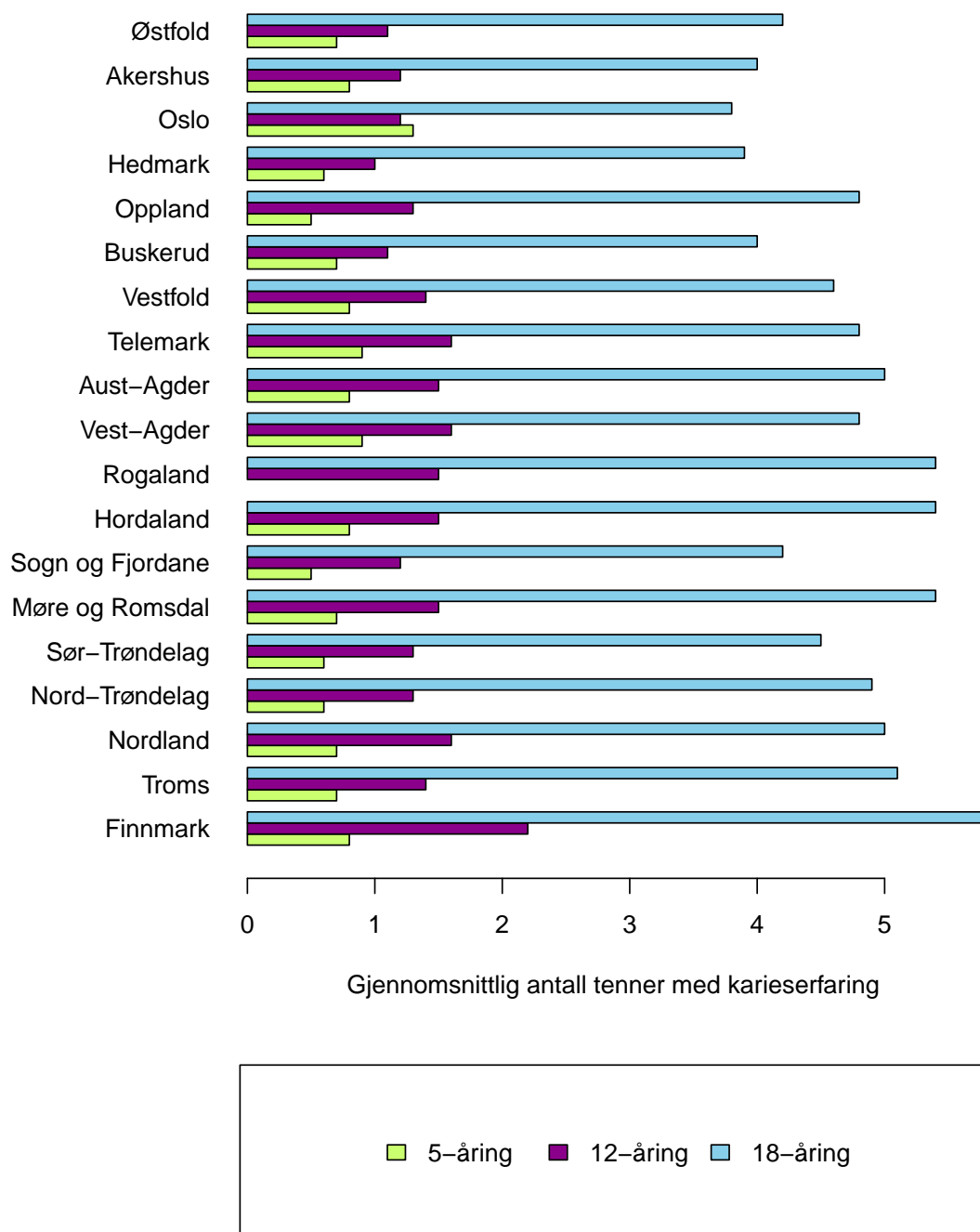

Figur 8.1. Gjennomsnittlig antall tenner med karieserfaring per 5-åring, 12-åring og 18-åring for alle fylker i 2009 (tabell G.1). For Rogaland mangler det data for 5-åringer.

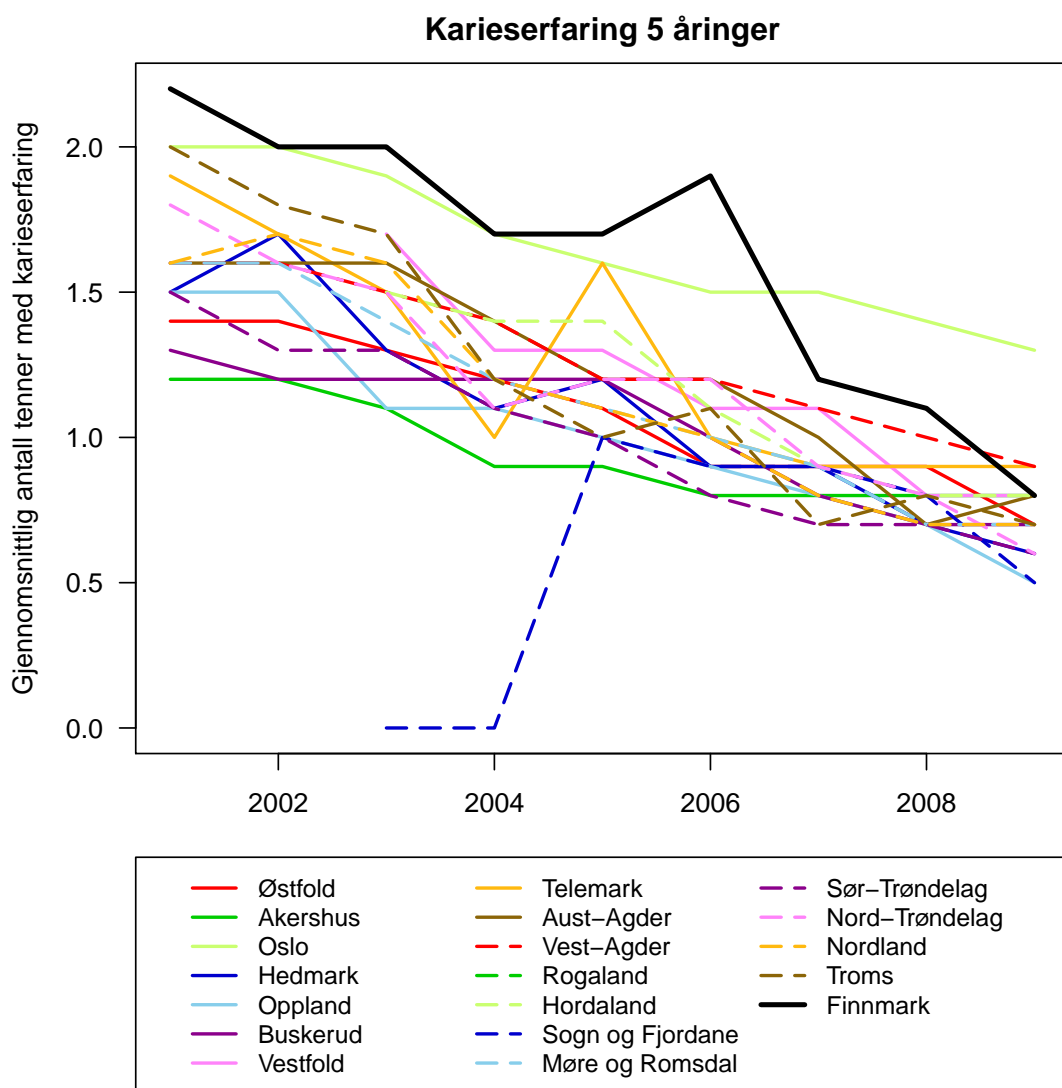

Figur 8.2. Gjennomsnittlig antall tenner med karieserfaring per 5-åring for alle fylker (tabell G.1).

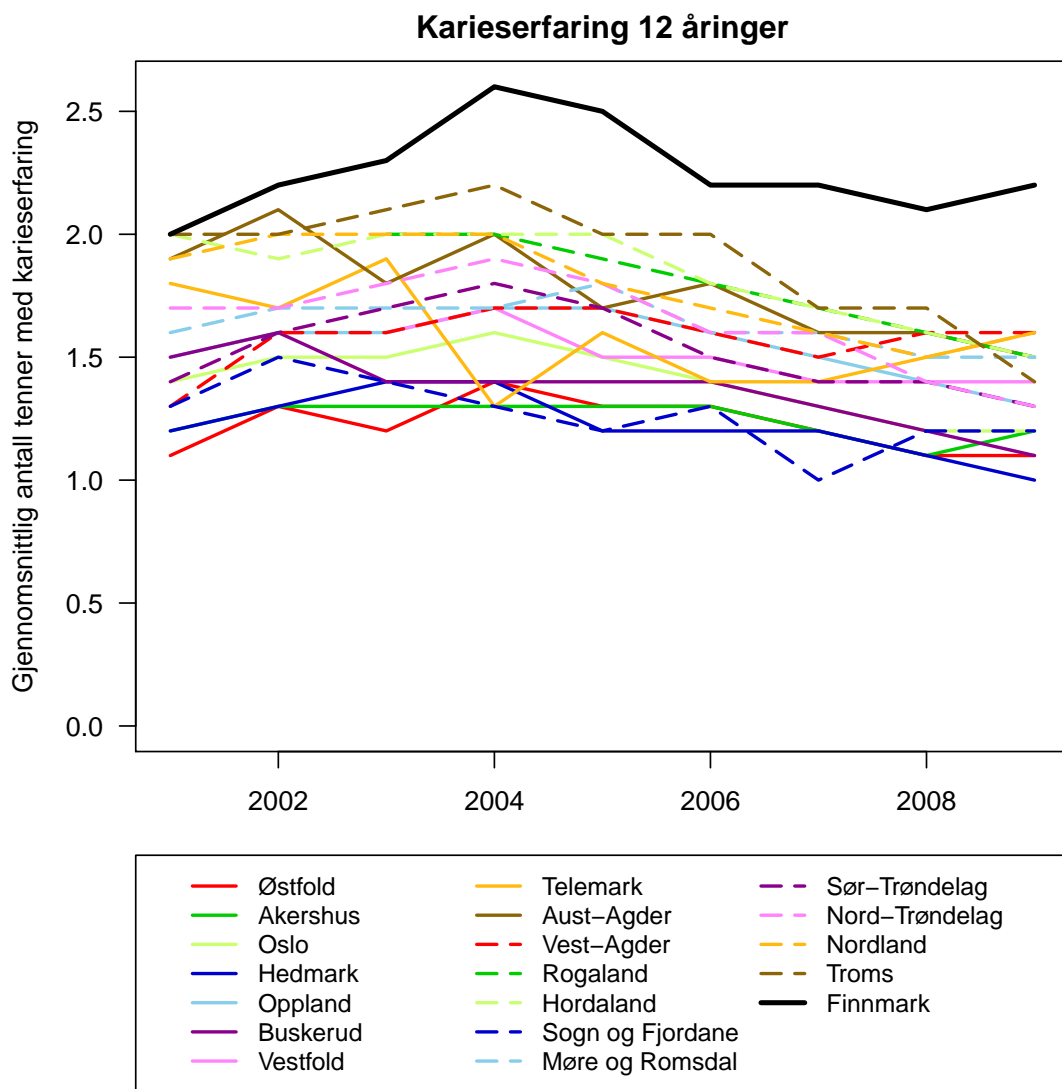

Figur 8.3. Gjennomsnittlig antall tenner med karieserfaring per 12-åring for alle fylker (tabell G.1).

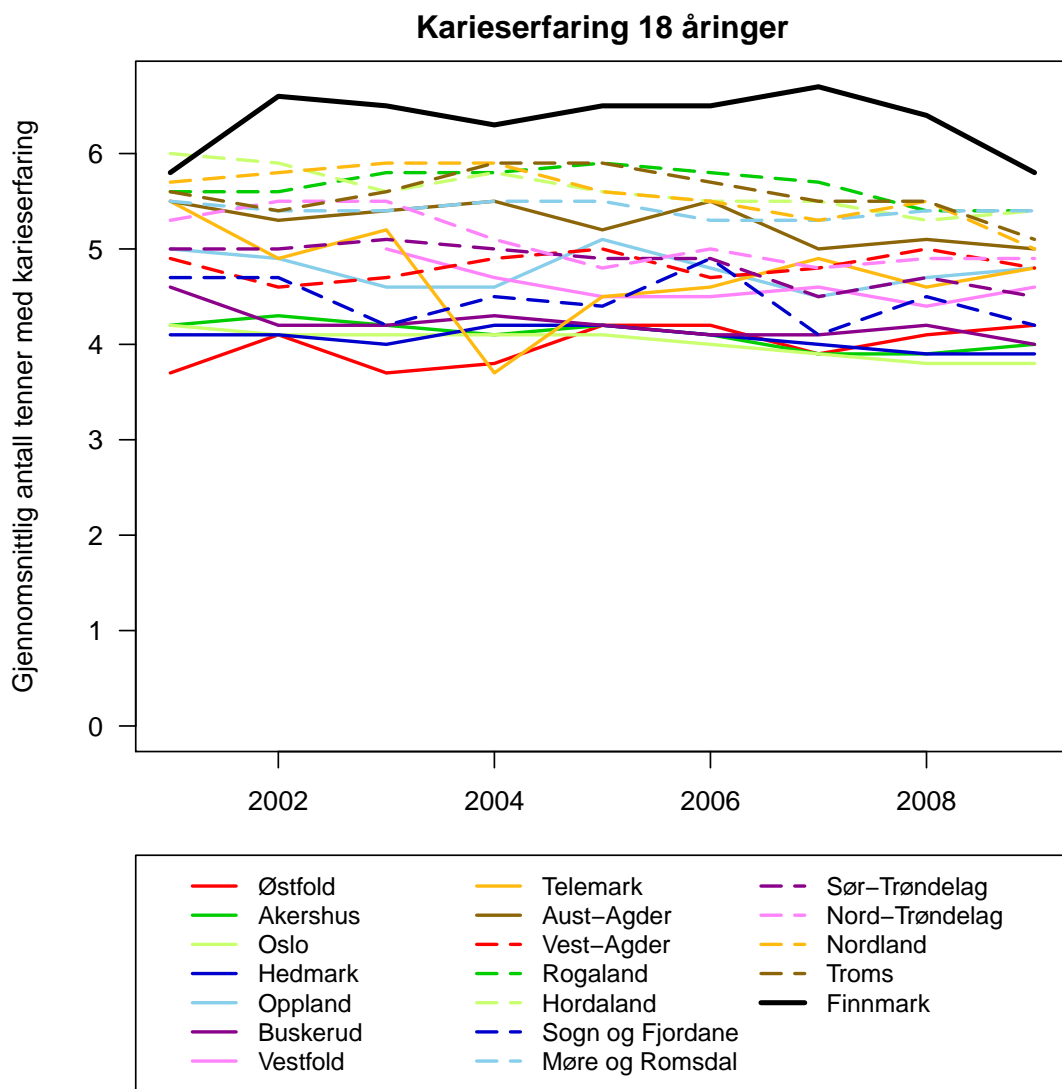

Figur 8.4. Gjennomsnittlig antall tenner med karieserfaring per 18-åring for alle fylker (tabell G.1).

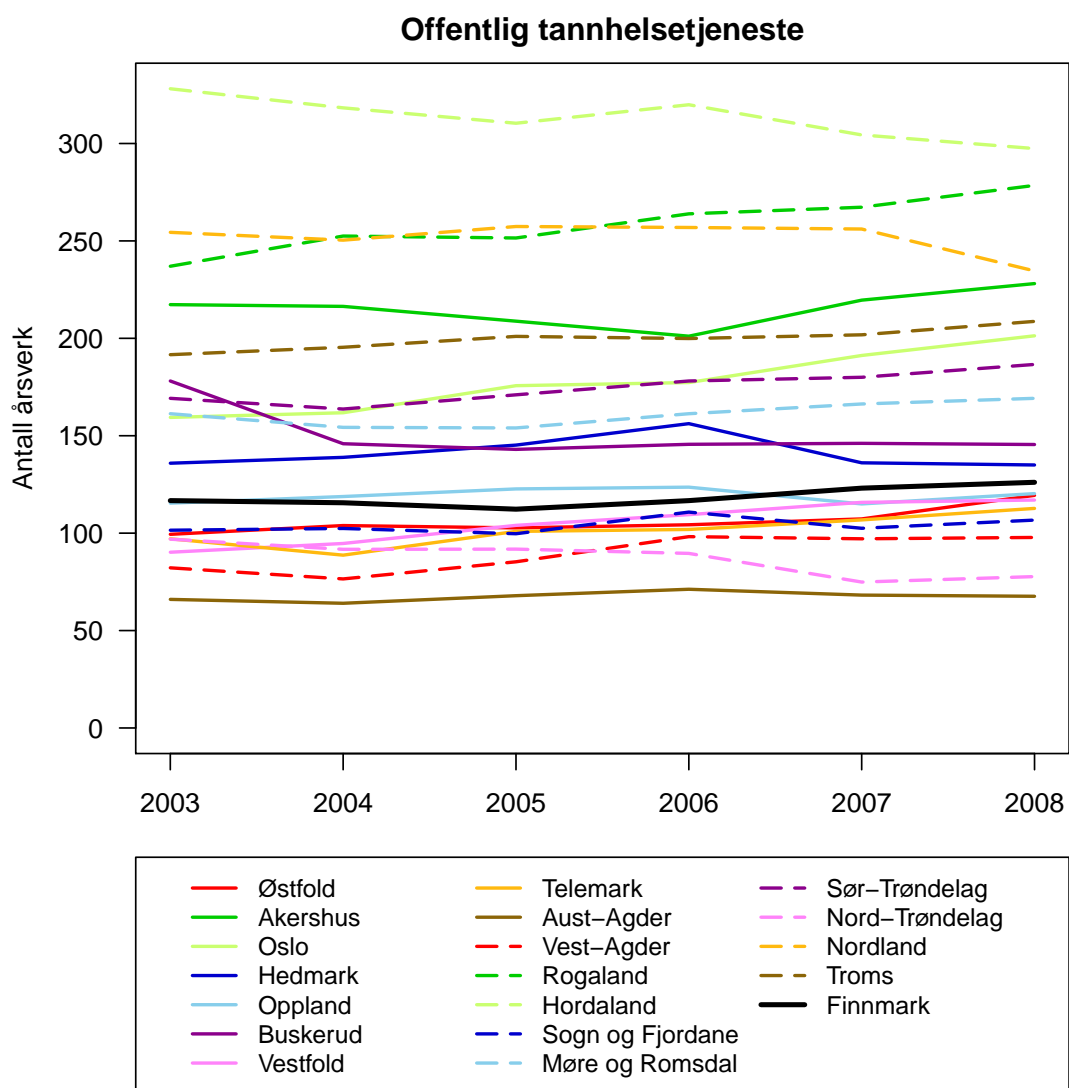

Figur 8.5. Avtalte årsverk i offentlig tannhelsetjeneste i alle fylker (tabell G.2).

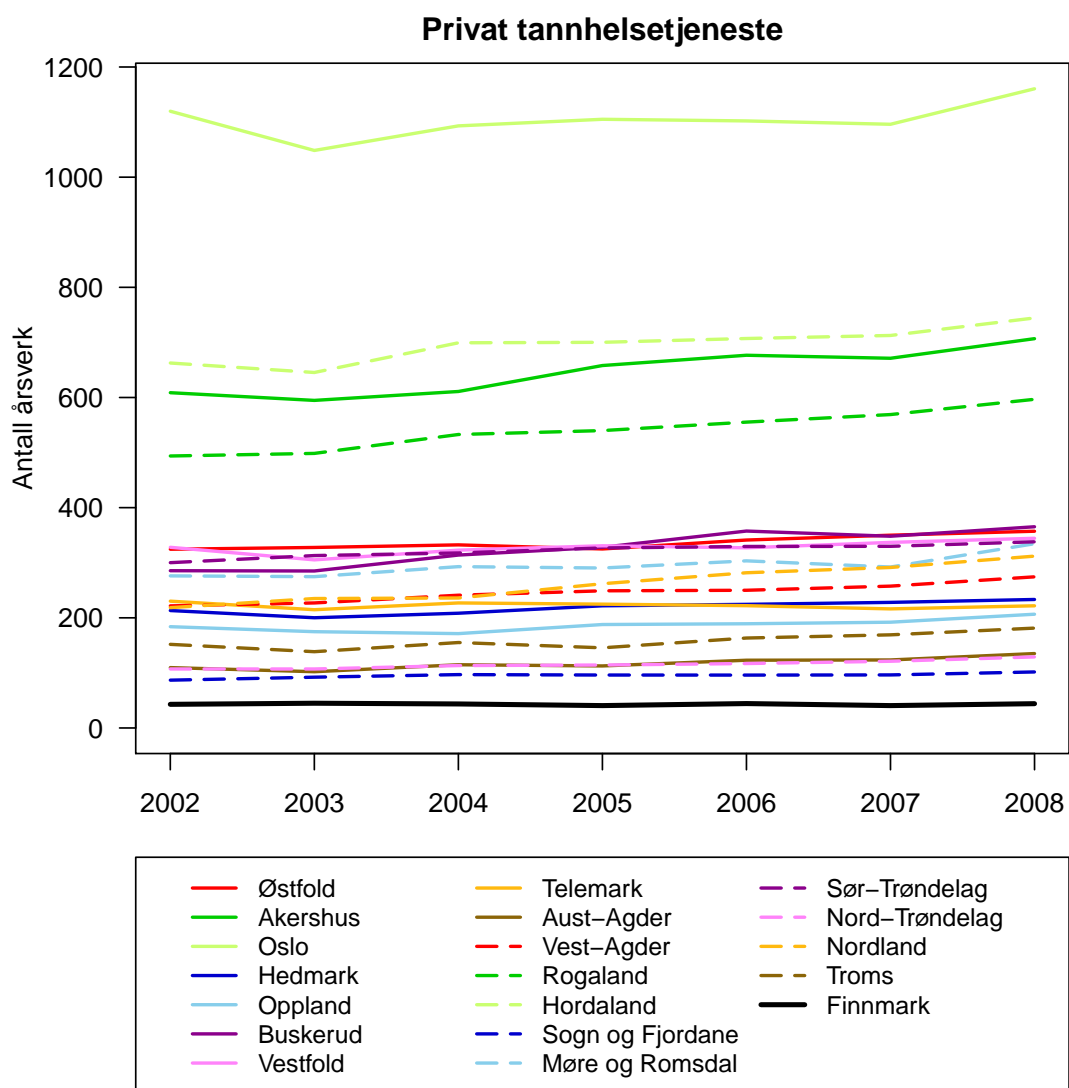

Figur 8.6. Avtalte årsverk i privat tannhelsetjeneste i alle fylker (tabell G.2).

Offentlig og privat tannhelsetjeneste

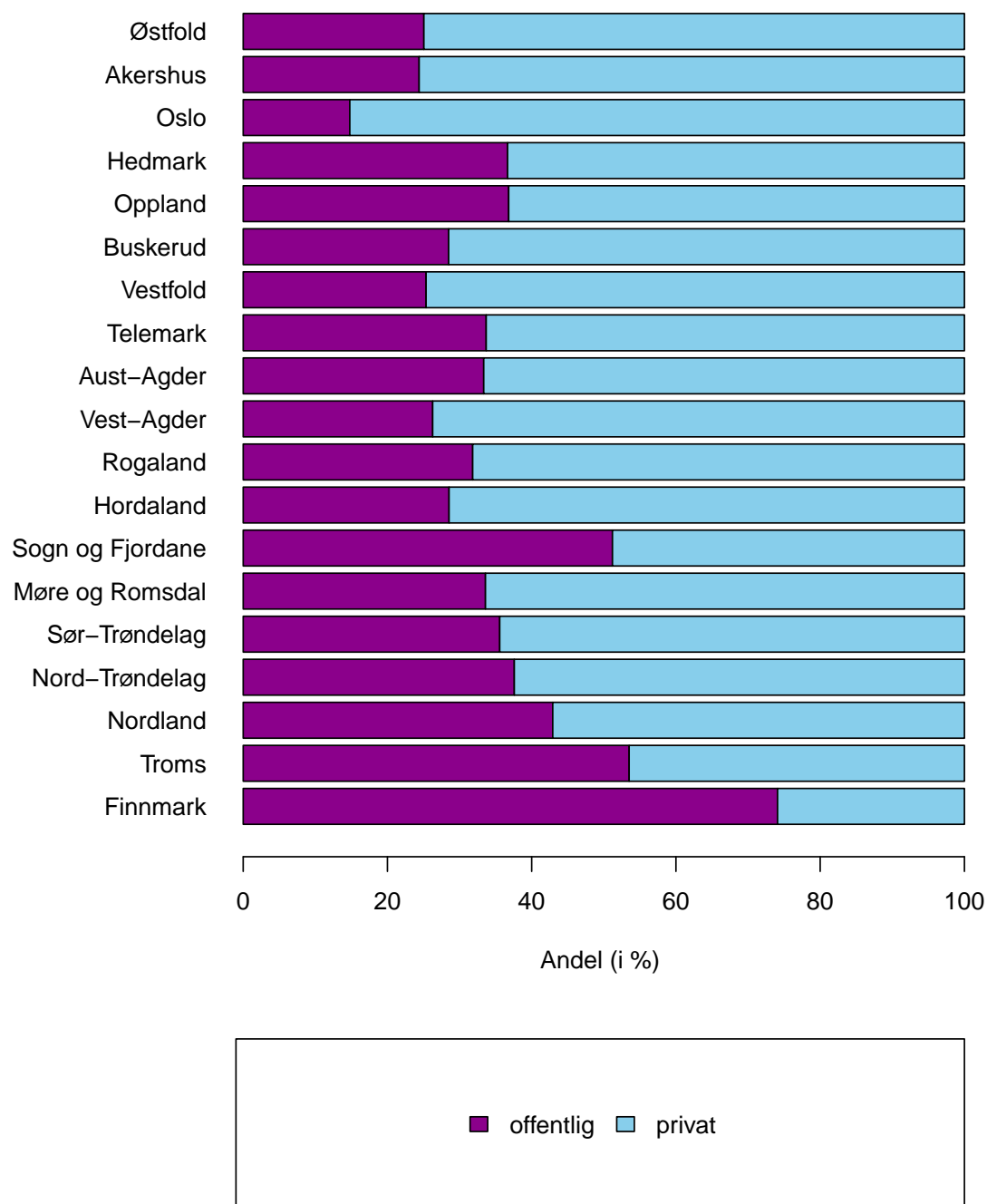

Figur 8.7. Andel offentlig og privat tannhelsetjeneste i alle fylker i 2008 (tabell G.2).

8.2 Sosiale forhold

8.2.1 Sykefravær

Finnmark har et høyere legemeldt sykefravær enn resten av landet. Ved inngangen til andre kvartal i 2010 er 7,2 prosent av arbeidstakerne registrert med legemeldt sykefravær (figur 8.8). Egenmeldt sykefravær kommer i tillegg. På landsbasis er det legemeldt sykefraværet 5,5 prosent. Rogaland har lavest sykefravær med 4,4 prosent, deretter følger Oslo og Sogn og Fjordane med henholdsvis 4,7 og 4,8 prosent. Etter Finnmark har Troms det høyeste sykefraværet med 6,7 prosent.

Det skjedde en større omlegging av Arbeidskraftundersøkelsen fra 2006, med brudd i tidsserien som resultat. I tillegg ble ny næringsstandard (SN2007) innført fra og med 1.1.2009. Tall for 2008 er oppdatert med denne standarden. Bruddene i tidsserien er indikert i figur 8.8. Ved inngangen til andre kvartal i 2000 ble 7,6 prosent av arbeidstakerne i Finnmark registrert med legemeldt sykefravær. Sykefraværet økte til 9,3 prosent i siste kvartal av 2003. I 2004 sank sykefraværsprosenten for alle fylker, og den var på det laveste 6,8 prosent i Finnmark i siste kvartal av 2004. Det gjennomsnittlige sykefraværet i Finnmark i perioden 2006 til 2010 er 7,8 prosent, mens det på landsbasis er 6,1 prosent.

8.2.2 Sosialhjelp

Figur 8.9 viser antall sosialhjelpsmottagere for de forskjellige fylkene i Finnmark. I tillegg vises gjennomsnittlig antall over kommuner i Finnmark og over kommuner i landet unntatt Oslo. Disse gjennomsnittstallene viser antall sosialhjelpstilfeller og ikke mottagere som for den enkelte kommune, siden en og samme mottager kan gå igjen i flere kommuner dersom vedkommende har fått sosialhjelp fra flere kommuner i løpet av året.

Andelen sosialhjelpsmottagere i forhold til innbyggertallet er høyere i de fleste kommuner i Finnmark enn gjennomsnittet over kommunene i landet unntatt Oslo (figur 8.10), men har gått ned i perioden 2002 til 2009. I 2009 er gjennomsnittet for kommunene i Finnmark på 3,8 prosent, mens landsgjennomsnittet ligger på 2,5 prosent. Høyest andel i 2009 finner vi i Gamvik, med 7,6 prosent. Måsøy og Sør-Varanger har lavest andel i 2009 med henholdsvis 2,1 og 2,2 prosent, og er de eneste kommunene i Finnmark som ligger lavere enn landsgjennomsnittet. Gamvik har hatt størst økning i andel sosialhjelpsmottagere i forhold til innbyggertallet i perioden 2002 til 2009, fra 4,3 prosent til 7,6 prosent. Vardø, Nesseby og Måsøy har hatt størst nedgang i samme periode. Gjennomsnittet over kommunene i Finnmark har gått ned i perioden 2002 til 2009 fra 4,3 prosent til 3,8 prosent, mens gjennomsnittet over kommunene i landet unntatt Oslo har gått ned fra 2,9 prosent til 2,5 prosent.

8.2.3 Barnevernstiltak

Finnmark hadde 139 barn med omsorgstiltak og 556 barn med hjelpetiltak i barnevernet i 2009 (figur 8.11 og 8.12). I forhold til befolkningen i aldersgruppen 0 til 17 år tilsvarer dette henholdsvis 0,81 og 3,2 prosent. Sogn og Fjordane og Akershus har lavest andel barn med omsorgstiltak, med henholdsvis 0,33 og 0,38 prosent i 2009. Finnmark har høyest andel barn med omsorgstiltak. I 2009 hadde Sør-Trøndelag lavest andel barn med hjelpe-

tiltak med 2,1 prosent i tillegg til Vestfold og Akershus. Troms har høyest andel med 3,5 prosent.

Finnmark har hatt en økning i andel barn med omsorgstiltak og hjelpetiltak i perioden 2000 til 2009. Det totale antallet økte med henholdsvis 7,8 prosent og 63 prosent. Oslo er eneste fylke med nedgang i andel barn med omsorgstiltak. For andel barn med hjelpetiltak har det vært en økning i alle fylker.

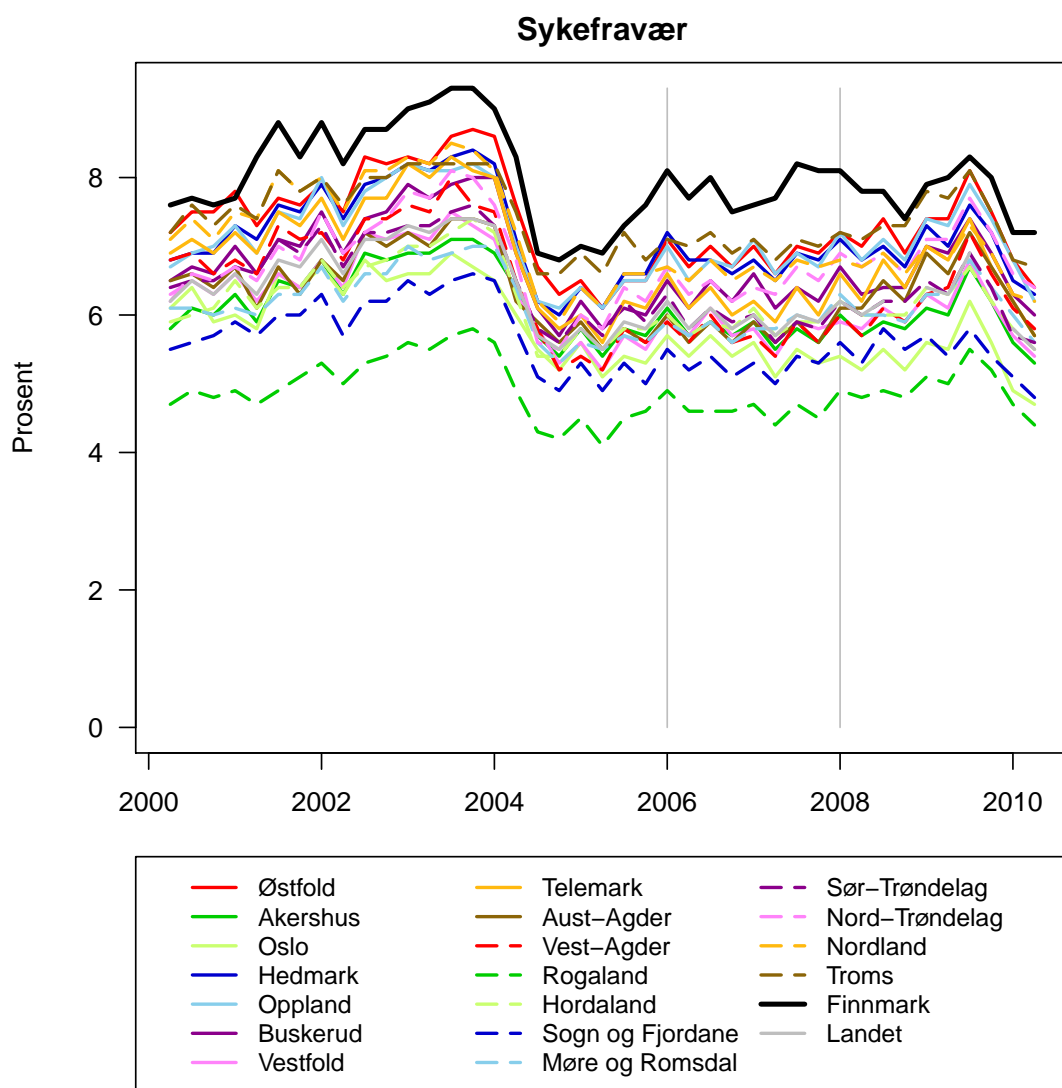

Figur 8.8. Legemeldt sykefravær for arbeidstagere i prosent (tabell G.3). Bruddene i tidsserien skyldes en større omlegging av Arbeidskraftundersøkelsen fra 2006, og at ny næringsstandard (SN2007) er innført fra og med 1.1.2009 der tall for 2008 er oppdatert med denne standarden.

Sosialhjelpsmottagere

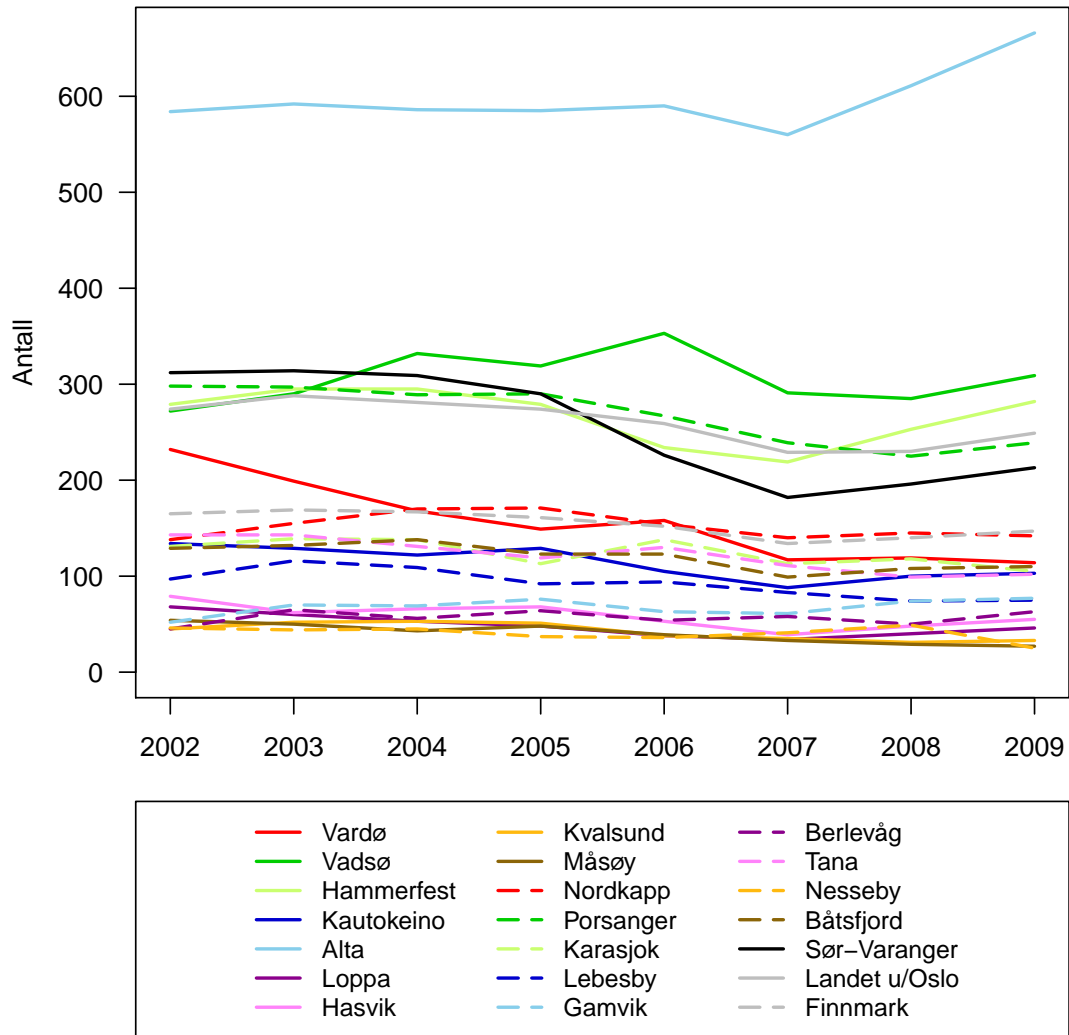

Figur 8.9. Antall sosialhjelpsmottagere for de ulike kommunene i Finnmark, i tillegg til gjennomsnittlig antall sosialhjelpstilfeller over kommuner i Finnmark og over kommuner i landet unntatt Oslo (tabell G.4). En og samme mottager kan gå igjen i flere kommuner dersom vedkommende har fått sosialhjelp fra flere kommuner i løpet av året.

Sosialhjelpsmottagere

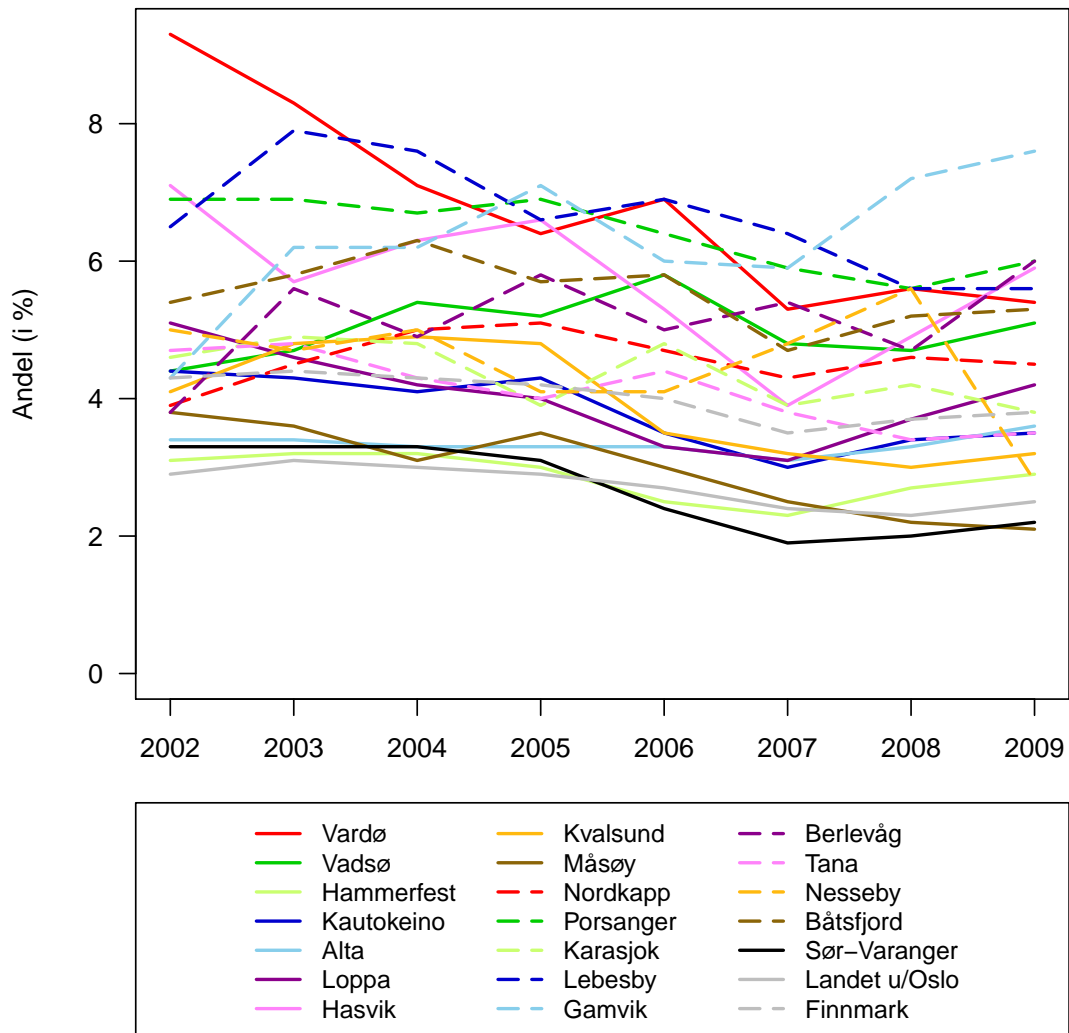

Figur 8.10. Andel sosialhjelpsmottagere i forhold til innbyggertallet for de ulike kommunene i Finnmark, i tillegg til gjennomsnittlig andel sosialhjelpstilfeller i forhold til innbyggertallet over kommuner i Finnmark og over kommuner i landet unntatt Oslo (tabell G.4). En og samme mottager kan gå igjen i flere kommuner dersom vedkommende har fått sosialhjelp fra flere kommuner i løpet av året.

Barn med barnevernstiltak – omsorgstiltak

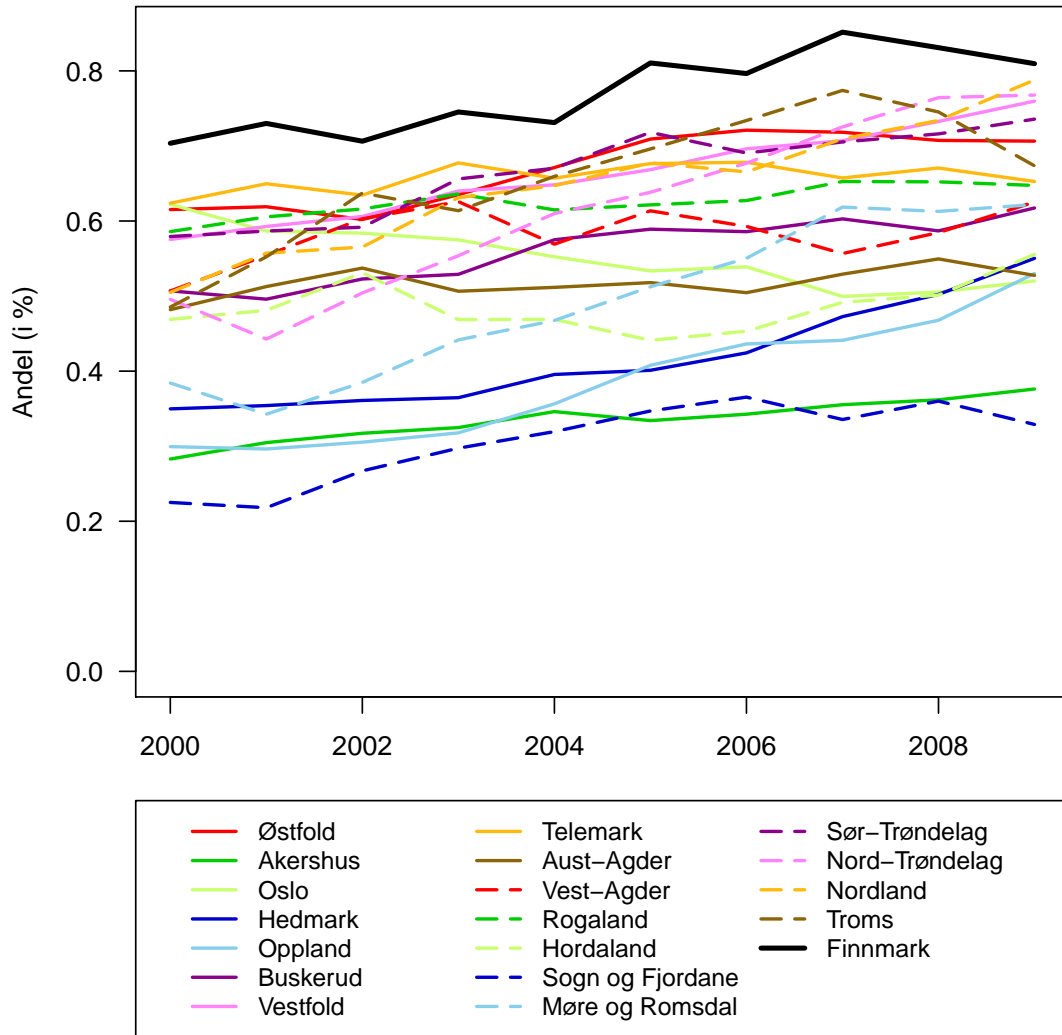

Figur 8.11. Barn med barnevernstiltak (omsorgstiltak) i prosent av befolkningen i aldersgruppen 0-17 år for alle fylker (tabell G.5).

Barn med barnevernstiltak – hjelpetiltak

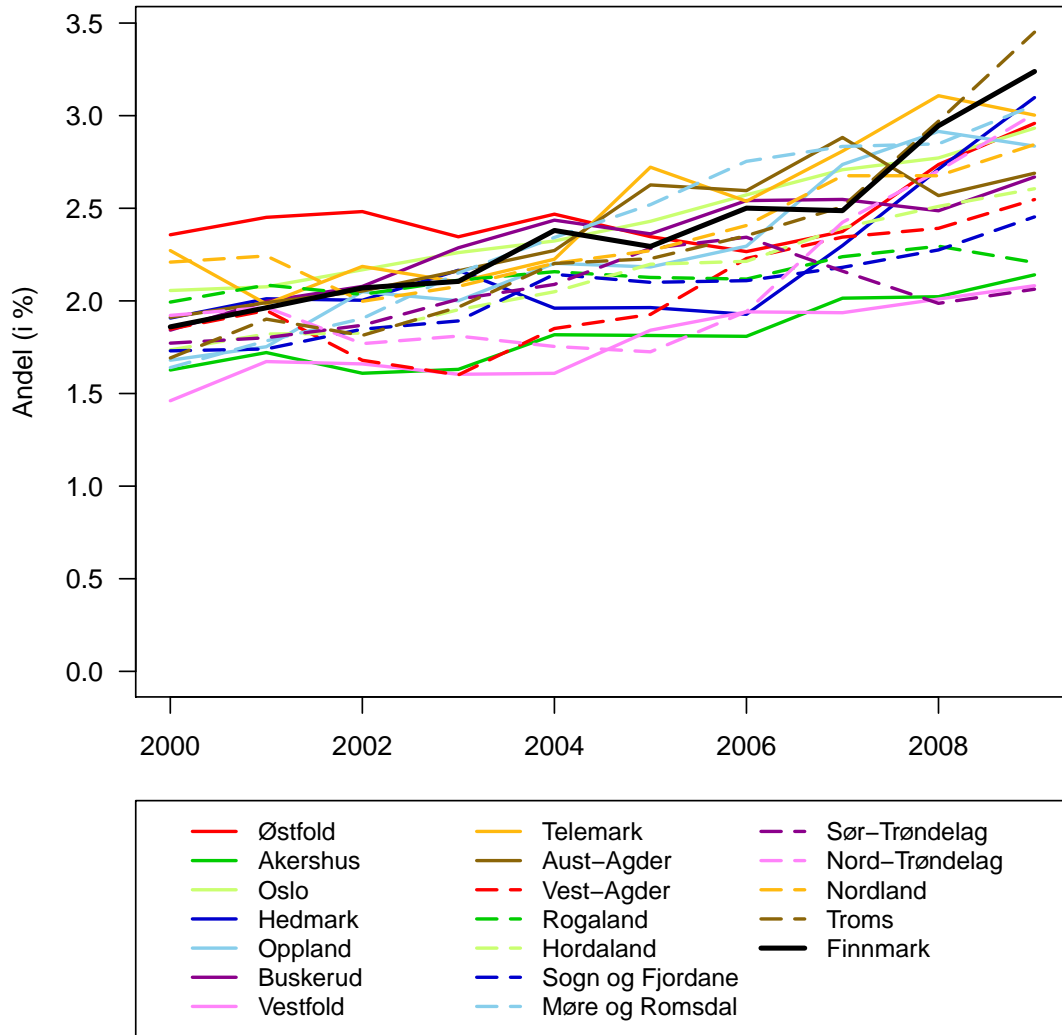

Figur 8.12. Barn med barnevernstiltak (hjelpetiltak) i prosent av befolkningen i aldersgruppen 0-17 år for alle fylker (tabell G.6).

8.3 Likestilling

SSBs indeks for kjønnslikestilling i kommunene gir hver kommune i Norge et mål på likestilling i kommunen målt langs tolv ulike indikatorer. Kommunene blir deretter gruppert i fire grupper etter hvor likestilte de er: høy grad av likestilling (den fjerdedelen med høyest skår), middels høy grad av likestilling (den fjerdedelen med nest høyest skår), middels lav grad av likestilling (den fjerdedelen med nest lavest skår) og lav grad av likestilling (den fjerdedelen med lavest skår). Finnmark hadde i 2009 6 kommuner med høy grad, 7 kommuner med middels høy grad, 4 kommuner med middels lav grad og 2 kommuner med lav grad av likestilling.

Figur 8.13 viser hvor stor andel av kommunene som havner i de ulike gruppene for hvert fylke. De mest likestilte kommunene befinner seg hovedsakelig på det sentrale og indre Østlandsområdet. I tillegg finner vi mange likestilte kommuner i Finnmark, Troms og Sogn og Fjordane. De minst likestilte kommunene finner vi hovedsakelig på Sør- og Vestlandet, med unntak av Sogn og Fjordane. De mest likestilte kommunene i Finnmark er Vadsø, Nesseby og Sør-Varanger (tabell G.8), mens Kvalsund og Måsøy er de minst likestilte kommunene.

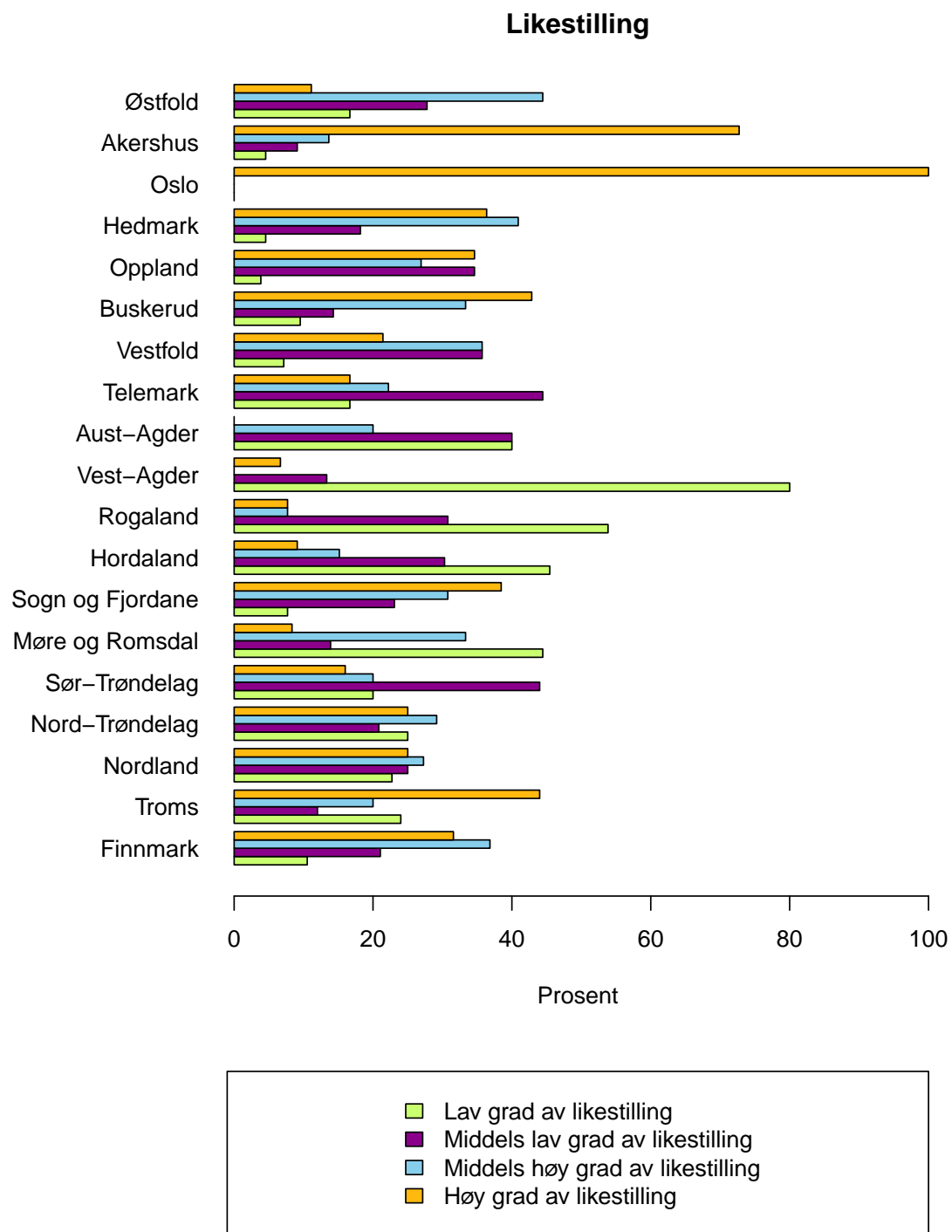

Figur 8.13. Prosentvis fordeling i fylkene etter grad av likestilling i 2009 (tabell G.7).

8.4 Inntektsnivå

I 2009 var den gjennomsnittlige bruttoinntekten for bosatte kvinner i Finnmark over 17 år på 276 100 kroner. Dette er jevnt med gjennomsnittlig bruttoinntekt på landsbasis, som er på 275 400 kroner (figur 8.14 og 8.16). Høyest gjennomsnittlig bruttoinntekt for kvinner finner vi i Oslo og Akershus, med henholdsvis 318 800 og 309 900 kroner. Lavest gjennomsnittlige bruttoinntekt for kvinner finner vi i Nord-Trøndelag med 248 600 kroner. Agder-fylkene ligger også lavt med 250 500 kroner i Vest-Agder og 250 800 kroner i Aust-Agder.

Den gjennomsnittlige bruttoinntekten for kvinner i Finnmark var på 99,5 prosent av landsgjennomsnittet i 2000, og har i hele perioden fram til 2009 ligget ganske jevnt med landsgjennomsnittet.

Den gjennomsnittlige bruttoinntekten for bosatte menn i Finnmark over 17 år var i 2009 på 348 700 kroner. Dette er det laveste tallet blant alle fylker, og utgjør kun 83,2 prosent av gjennomsnittlig bruttoinntekt på landsbasis, som er på 419 100 kroner (figur 8.15 og 8.16). Høyest gjennomsnittlig bruttoinntekt for menn finner vi i Rogaland og i Akershus, med henholdsvis 489 100 og 482 400 kroner.

I 2000 var den gjennomsnittlige bruttoinntekten for menn i Finnmark 77,6 prosent av landsgjennomsnittet. Den har i hele perioden fram til 2009 ligget langt under landsgjennomsnittet, og i 2005 var den bare 74,4 prosent av gjennomsnittlig bruttoinntekt på landsbasis.

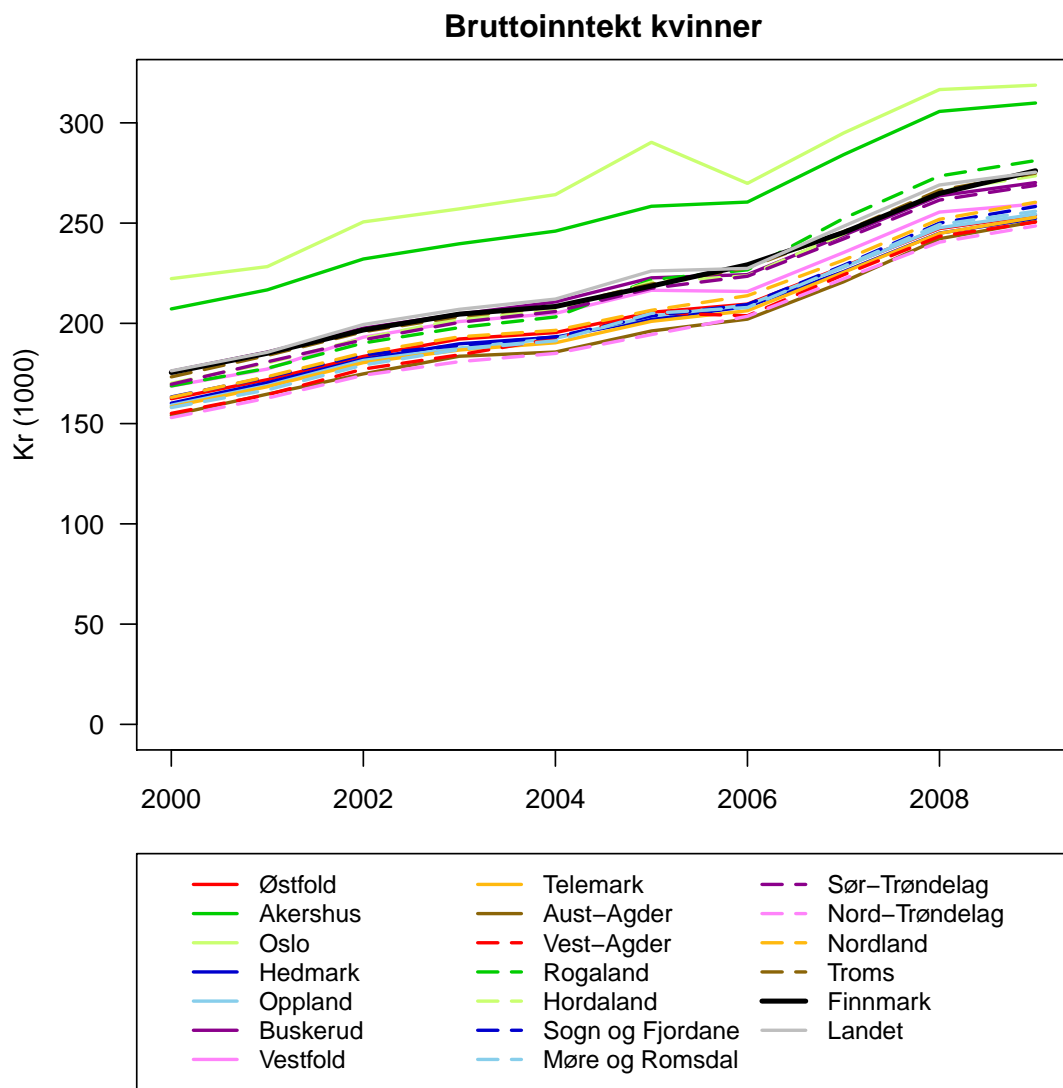

Figur 8.14. Gjennomsnittlig bruttoinntekt for bosatte 17-åringer og eldre kvinner i alle fylker (tabell G.9).

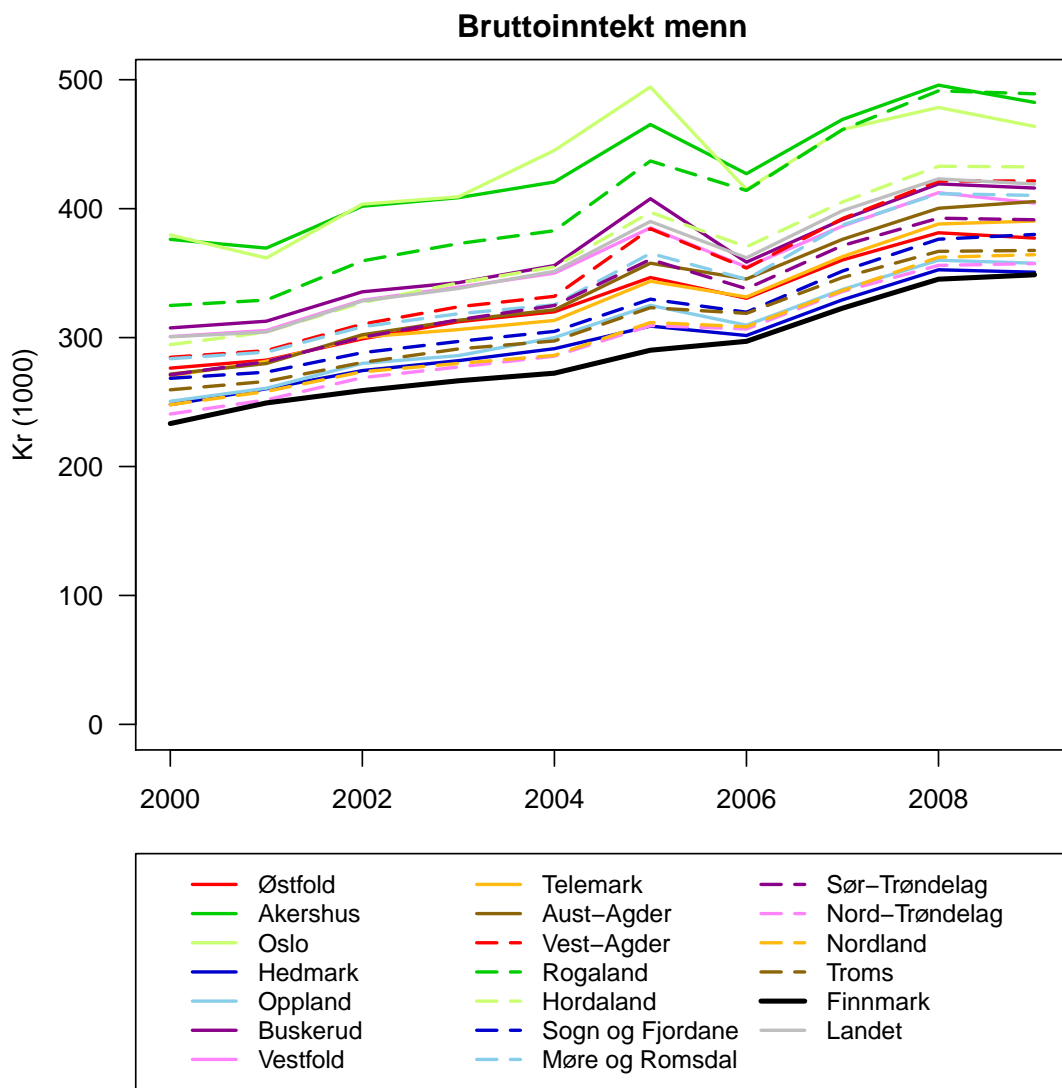

Figur 8.15. Gjennomsnittlig bruttoinntekt for bosatte 17-åringere og eldre menn i alle fylker (tabell G.10).

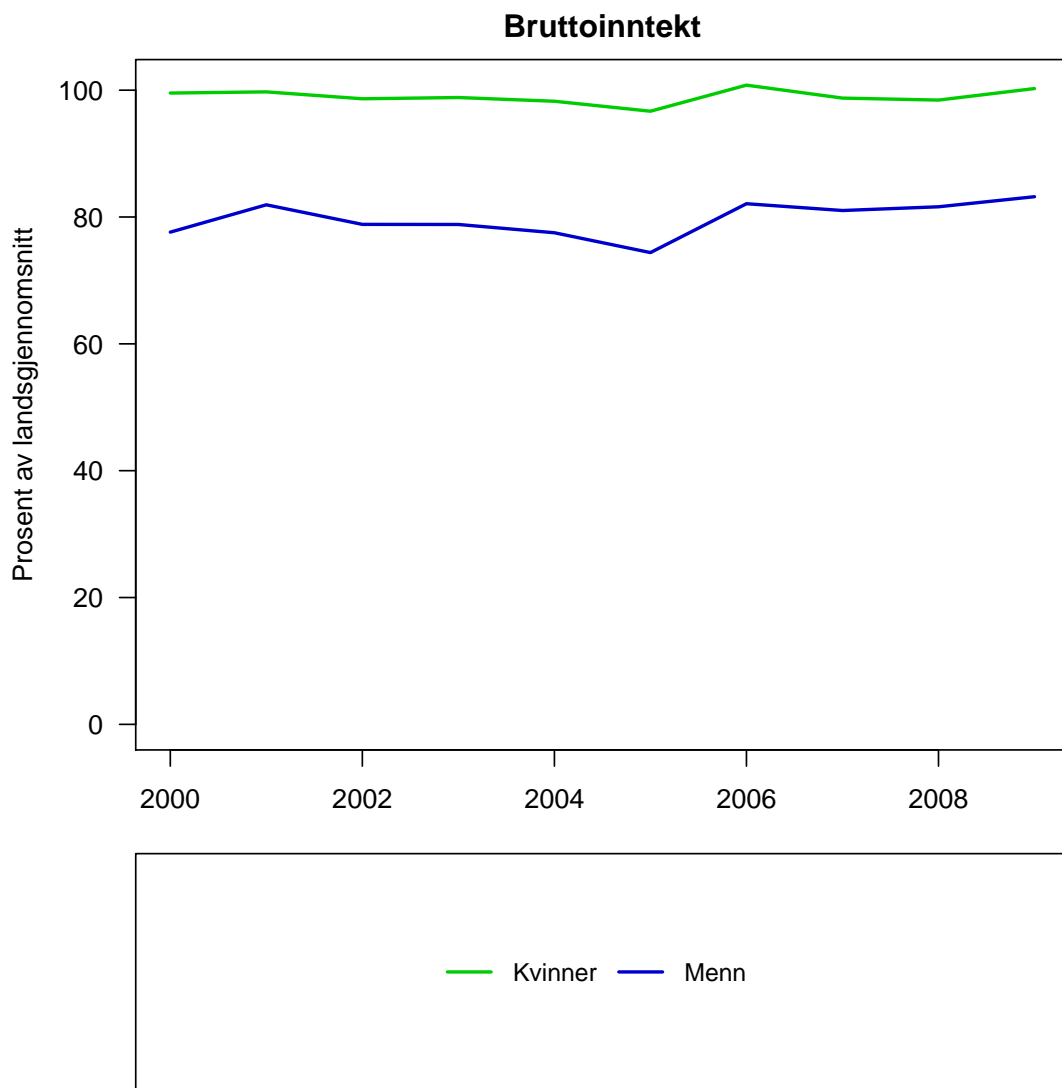

Figur 8.16. Gjennomsnittlig bruttoinntekt for bosatte 17-åringer og eldre i Finnmark som andel av gjennomsnittlig bruttoinntekt på landsbasis, fordelt på menn og kvinner.

8.5 Helsetilstand

8.5.1 Levetid

I Finnmark er forventet levetid for kvinner og menn født i perioden 2001-2005 henholdsvis 80,6 år og 74,6 år (figur 8.17 og 8.18). Blant alle fylker har Finnmark lavest forventet levetid, og ligger 1,3 år under forventet levetid for kvinner i hele landet og 2,3 år under forventet levetid for menn i hele landet.

Forventet levetid i Finnmark har økt med 5,7 prosent fra 76,2 år for kvinner som er født i perioden 1971-1975. På samme tid har forventet levetid for kvinner på landsbasis økt med 5,4 prosent fra 77,7 år. Sogn og Fjordane har høyest forventet levetid for kvinner på 83,5 år.

Forventet levetid i Finnmark har økt med 9,7 prosent fra 68,0 år for menn som er født i perioden 1971-1975, mens den på landsbasis har økt med 7,6 prosent fra 71,5 år. Sogn og Fjordane og Møre og Romsdal har høyest forventet levetid for menn, på henholdsvis 78,2 og 78,1 år.

8.5.2 Røykere

I Finnmark er det flere dagligrøykere enn i resten av landet, både av kvinner og menn. Blant kvinner i Finnmark var andelen dagligrøykere 33 prosent i perioden 2005-2009, mens blant menn var andelen 30 prosent. På landsbasis var andelen dagligrøykere 22 prosent både blant kvinner og menn (figur 8.19 og 8.20).

Andelen daglige røykere har gått ned fra perioden 2000-2004 og fram til 2005-2009 og mest blant mannlige røykere slik at det nå er flere kvinner enn menn som røyker i Finnmark. For kvinner i Finnmark har andelen sunket fra 35 prosent til 33 prosent, mens for menn har andelen sunket fra 38 prosent til 30 prosent. På landsbasis har andelen daglige røykere sunket fra 28 prosent til 22 prosent blant kvinner og fra 29 prosent til 22 prosent blant menn. Lavest andel dagligrøykere finner vi i Oslo, både blant kvinner og menn, med henholdsvis 15 prosent og 18 prosent i perioden 2005-2009.

8.5.3 Kreftinsidensen

Nye tilfeller av kreft (insidensraten) er lav i Finnmark både blant kvinner og menn sammenlignet med resten av landet. I perioden 2004-2008 var insidensraten 265,3 for kvinner i Finnmark og 295,9 for menn i Finnmark. Tilsvarende tall for hele landet var 288,4 for kvinner og 351,9 for menn (figur 8.21 og 8.22).

Insidensraten har økt kraftig blant kvinner i Finnmark. Fra perioden 2001-2005 fram til perioden 2004-2008 økte den med 11 prosent. Allikevel har de fleste fylker høyere insidensrate enn Finnmark. Bare Troms og Sogn og Fjordane har lavere insidensrate blant kvinner. Blant menn i Finnmark har det vært en knapp økning i samme tidsrom. Fra perioden 2001-2005 fram til perioden 2004-2008 økte insidensraten med 1,8 prosent.

8.5.4 Voldsomme dødsfall

Dødsfall skyldes i hovedsak sykdom av en eller annen form. De resterende betegnes voldsomme dødsfall, og av disse er hovedårsaken ulykker. Andre voldsomme dødsfall omfatter blant annet selvmord og drap.

I Finnmark ligger andelen voldsomme dødsfall av totalt antall dødsfall noe høyere enn gjennomsnittet for landet for menn, med 8,9 prosent i forhold til 7,8 prosent i 2009 (figur 8.23). Dette har vært tilfelle i hele perioden fra 2000 til 2009, med unntak av 2007 der andelen var 5,8 prosent for Finnmark og 6,9 prosent for hele landet. Høyeste andel for Finnmark i hele perioden var i 2006, med 10,9 prosent voldsomme dødsfall for menn.

Andelen voldomme dødsfall er noe lavere for kvinner enn for menn. I Finnmark er andelen 6,2 prosent i 2009, mens den i hele landet er 4,9 prosent. I perioden 2000 til 2009 har andelen i Finnmark variert rundt gjennomsnittet for landet, og den høyeste andelen var i 2005 med 7,1 prosent.

Figur 8.24 og 8.25 viser andelen voldsomme dødsfall av totalt antall dødsfall for henholdsvis kvinner og menn i 2009 for alle fylker.

8.5.5 Fedme og trening

Figur 8.26 viser andel personer i aldersgruppen 16-65 år som har fedme, som er definert ved å ha BMI over 30. Figur 8.27 viser andel personer i samme aldersgruppe som vanligvis trener en gang i uken eller oftere. Dette er resultater fra SSB's levekårsundersøkelse i 2008.

I Finnmark har 13 prosent av de som har svart i undersøkelsen oppgitt å ha fedme, mens landsgjennomsnittet ligger på 10 prosent. Oslo har lavest forekomst med 7 prosent, mens Nord-Trøndelag har høyest forekomst med 15 prosent.

Finnmark har lavest treningsaktivitet med 65 prosent som trener en gang i uka eller oftere. Landsgjennomsnittet er på 73 prosent, mens Sogn og Fjordane har høyest treningsaktivitet med 78 prosent.

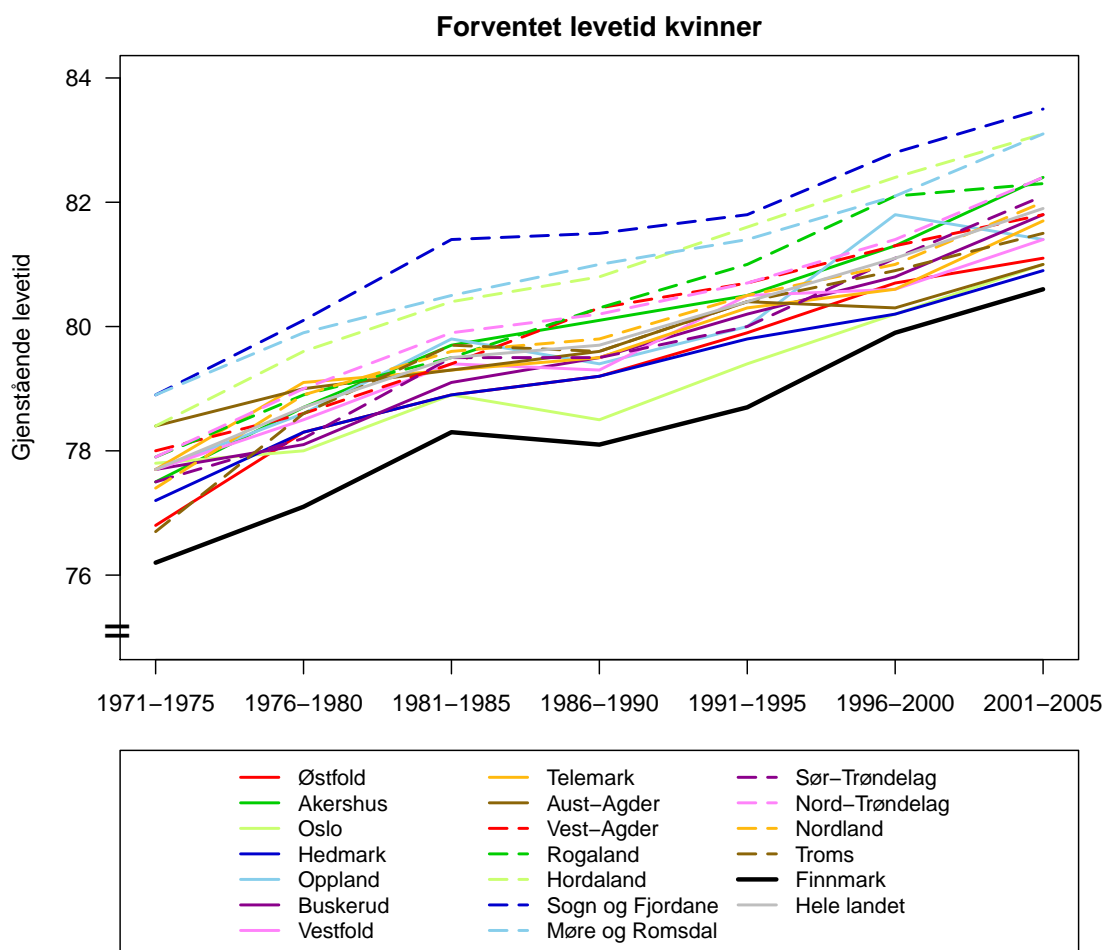

Figur 8.17. Forventet levetid for kvinner i alle fylker (tabell G.11).

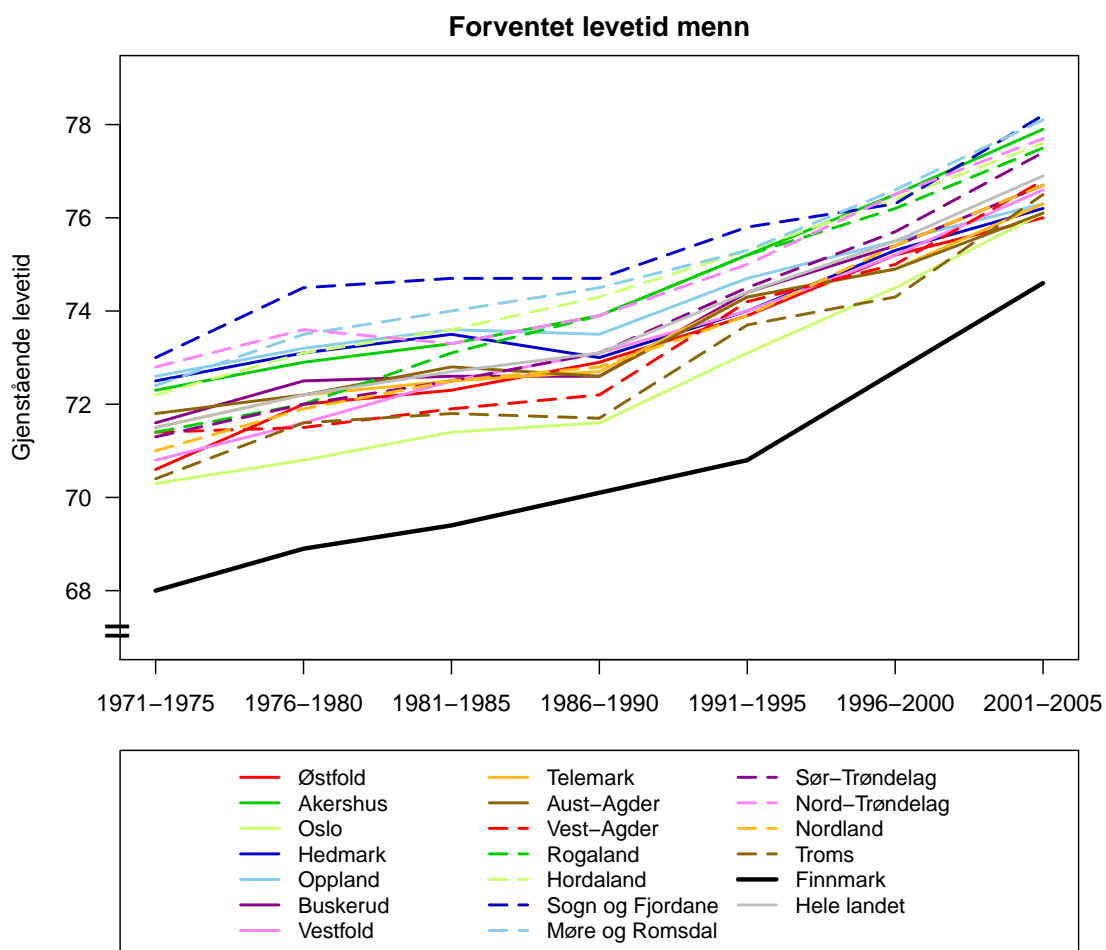

Figur 8.18. Forventet levetid for menn i alle fylker (tabell G.12).

Dagligrøykere kvinner

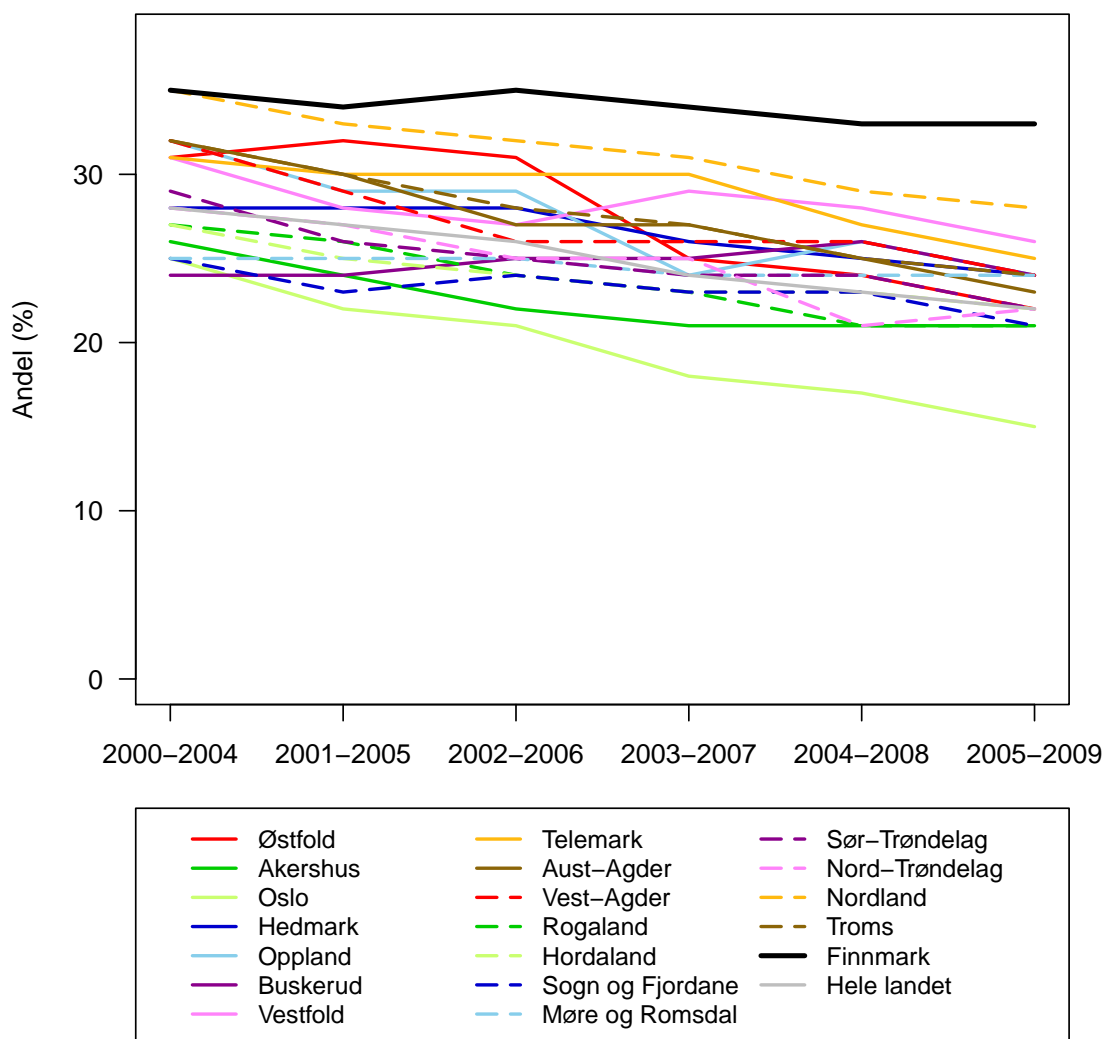

Figur 8.19. Andel kvinnelige dagligrøykere i prosent i alle fylker (tabell G.13).

Dagligrøykere menn

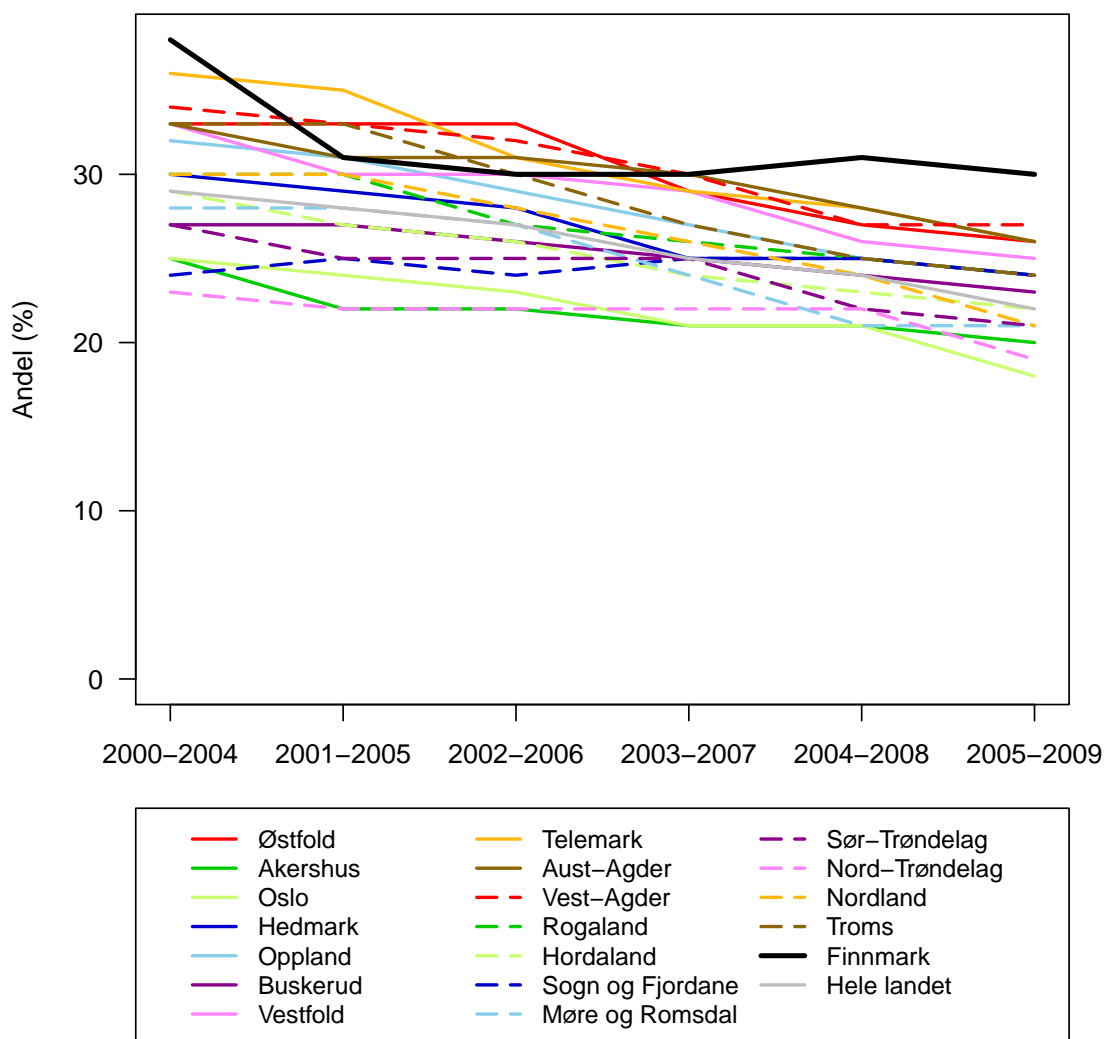

Figur 8.20. Andel mannlige dagligrøykere i prosent i alle fylker (tabell G.14).

Kreftinsidensen kvinner

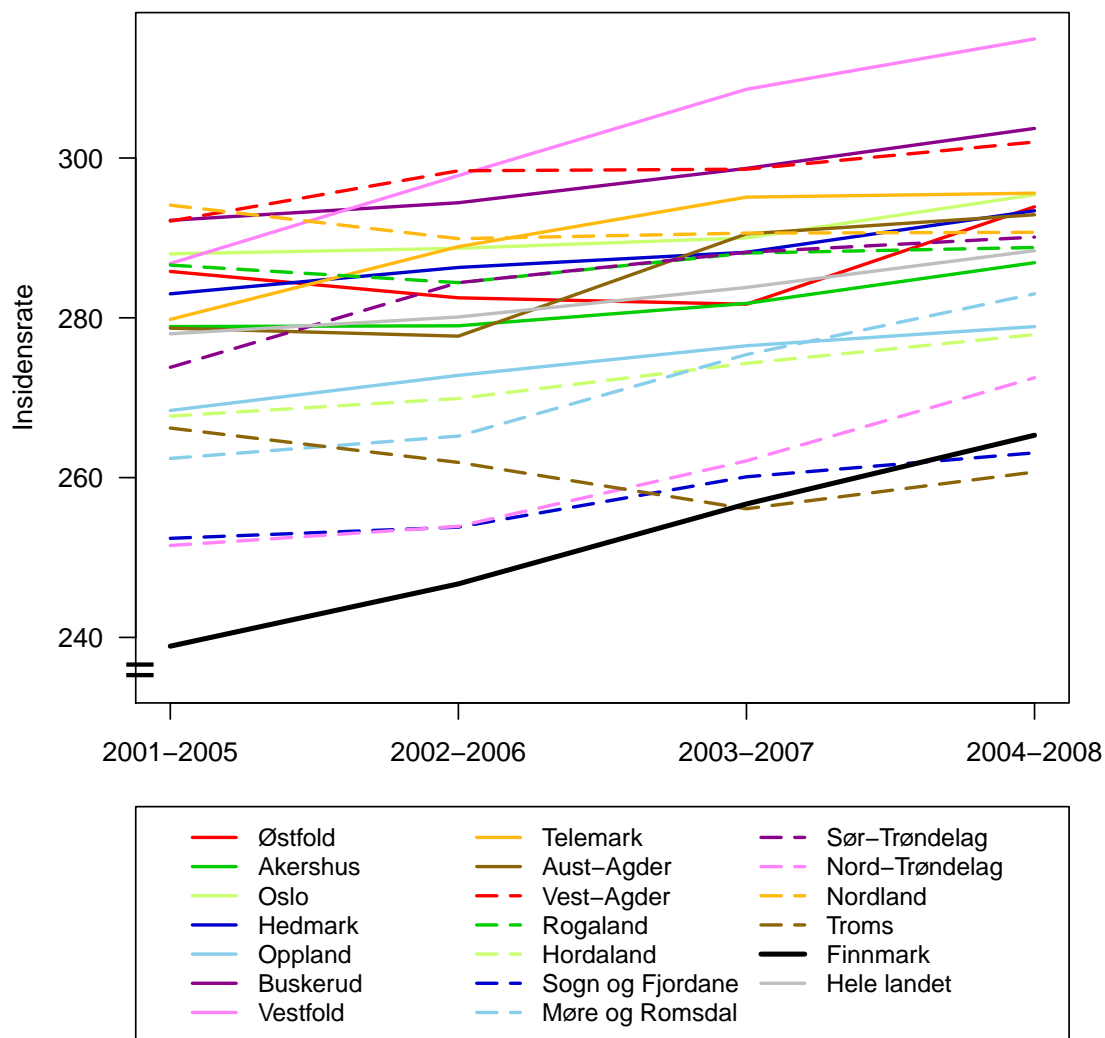

Figur 8.21. Aldersjusterte kreftinsidensrater for kvinner i alle fylker og landet for ulike diagnoseperioder (tabell G.15). Kilde: Kreftregisteret.

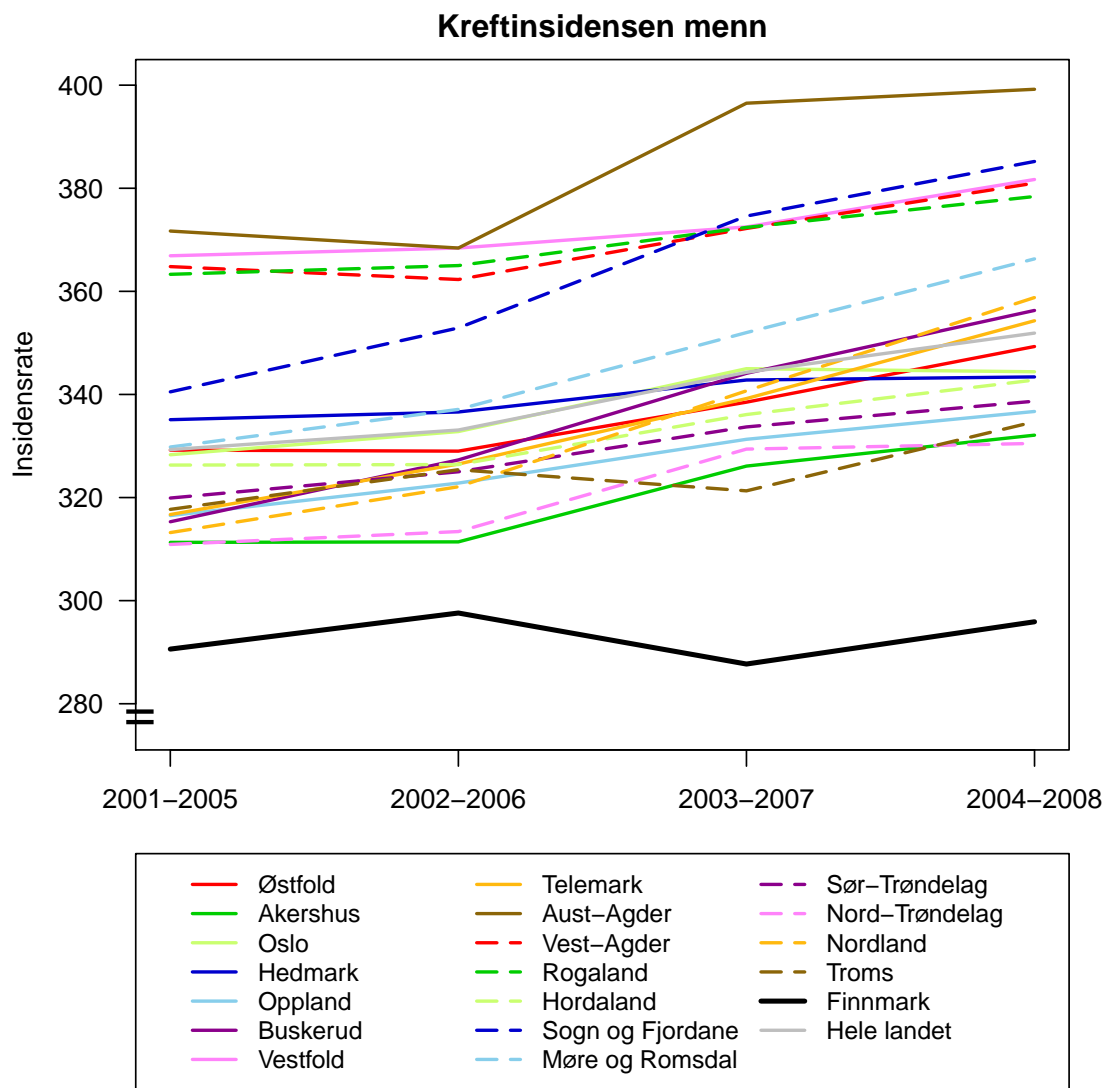

Figur 8.22. Aldersjusterte kreftinsidensrater for menn i alle fylker og landet for ulike diagnoseperioder (tabell G.16). Kilde: Kreftregisteret.

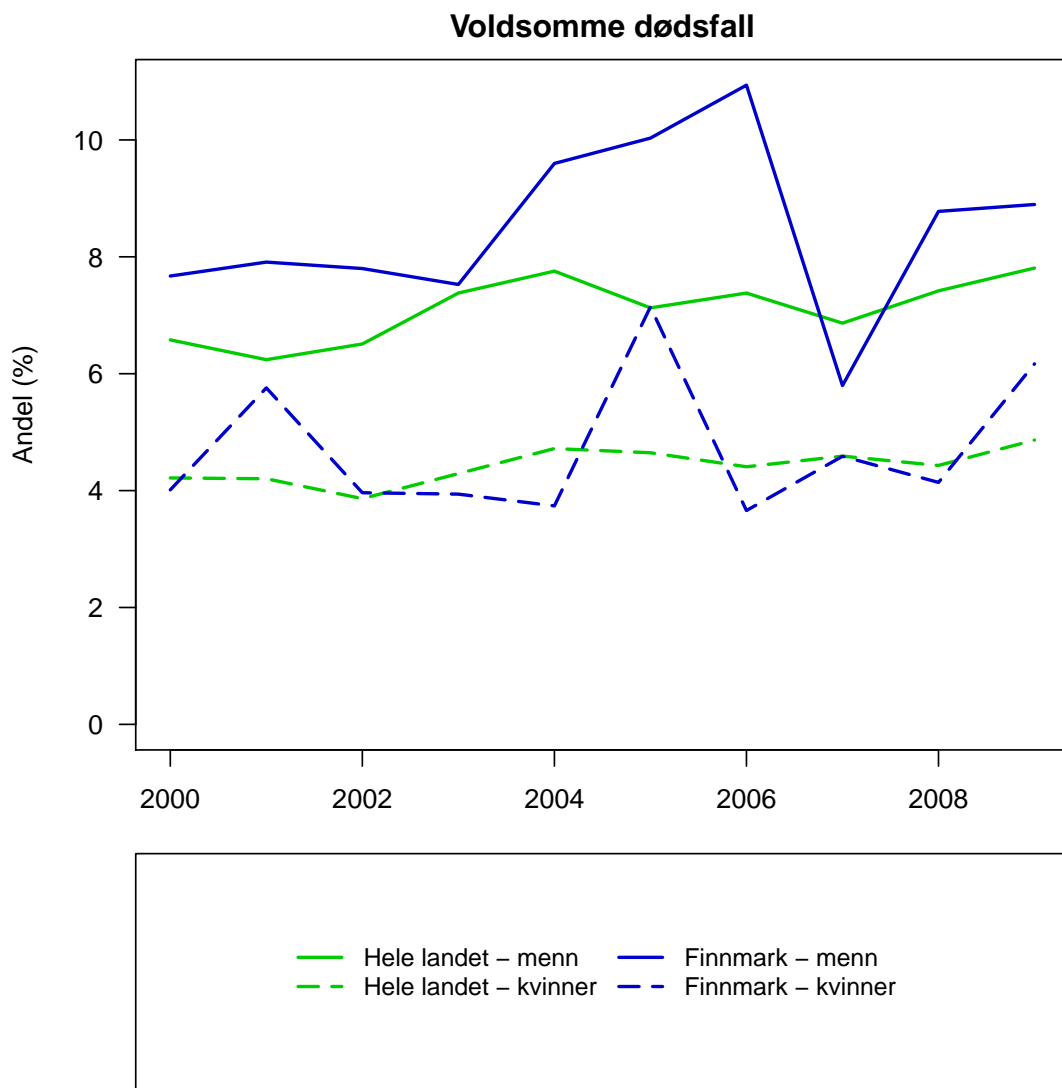

Figur 8.23. Andel voldsomme dødsfall av totalt antall dødsfall i prosent for menn og kvinner for Finnmark og hele landet (tabell G.17).

Dødsfall kvinner

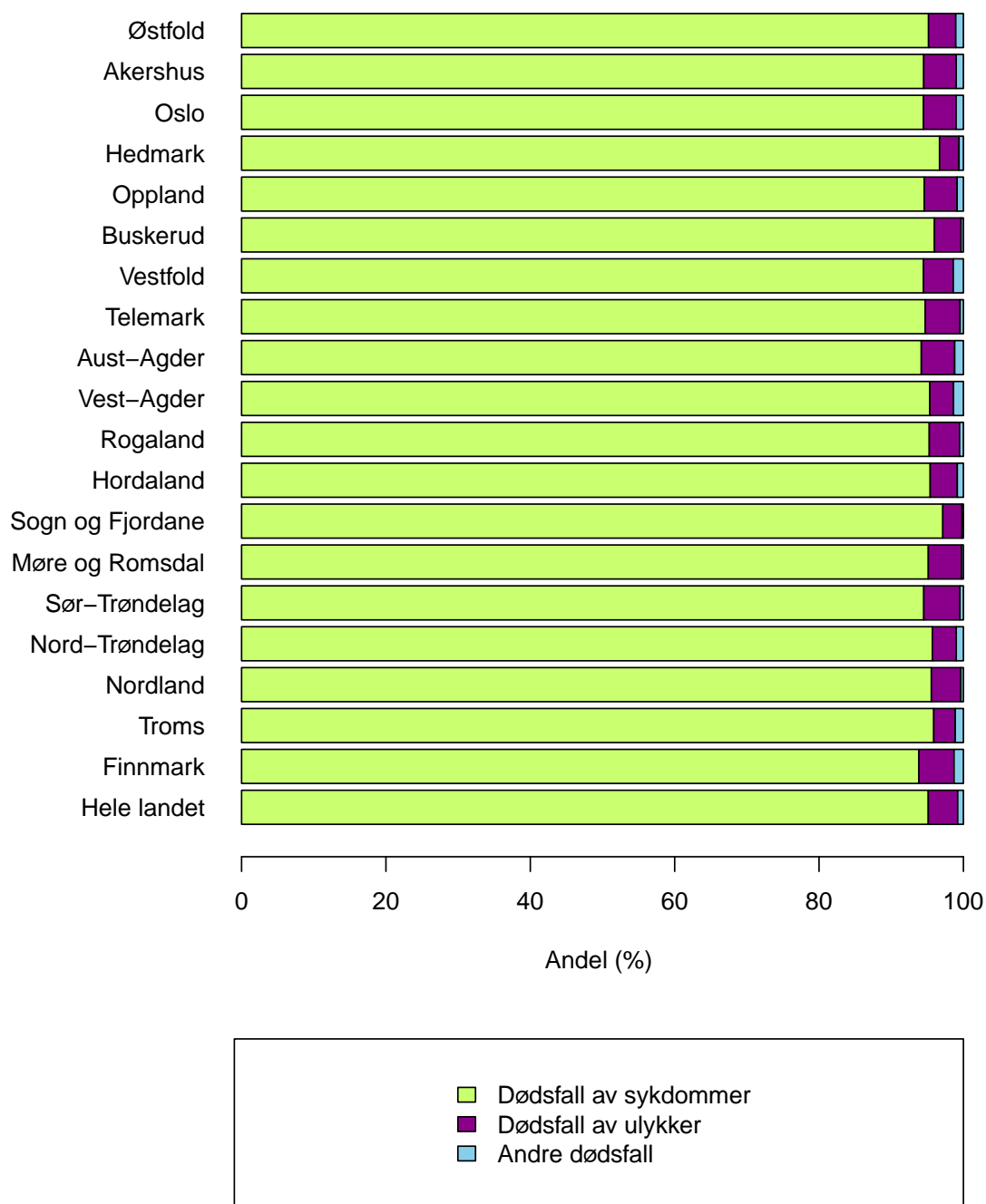

Figur 8.24. Årsaker til dødsfall (i prosent) for kvinner i alle fylker i 2009 (tabell G.18).

Dødsfall menn

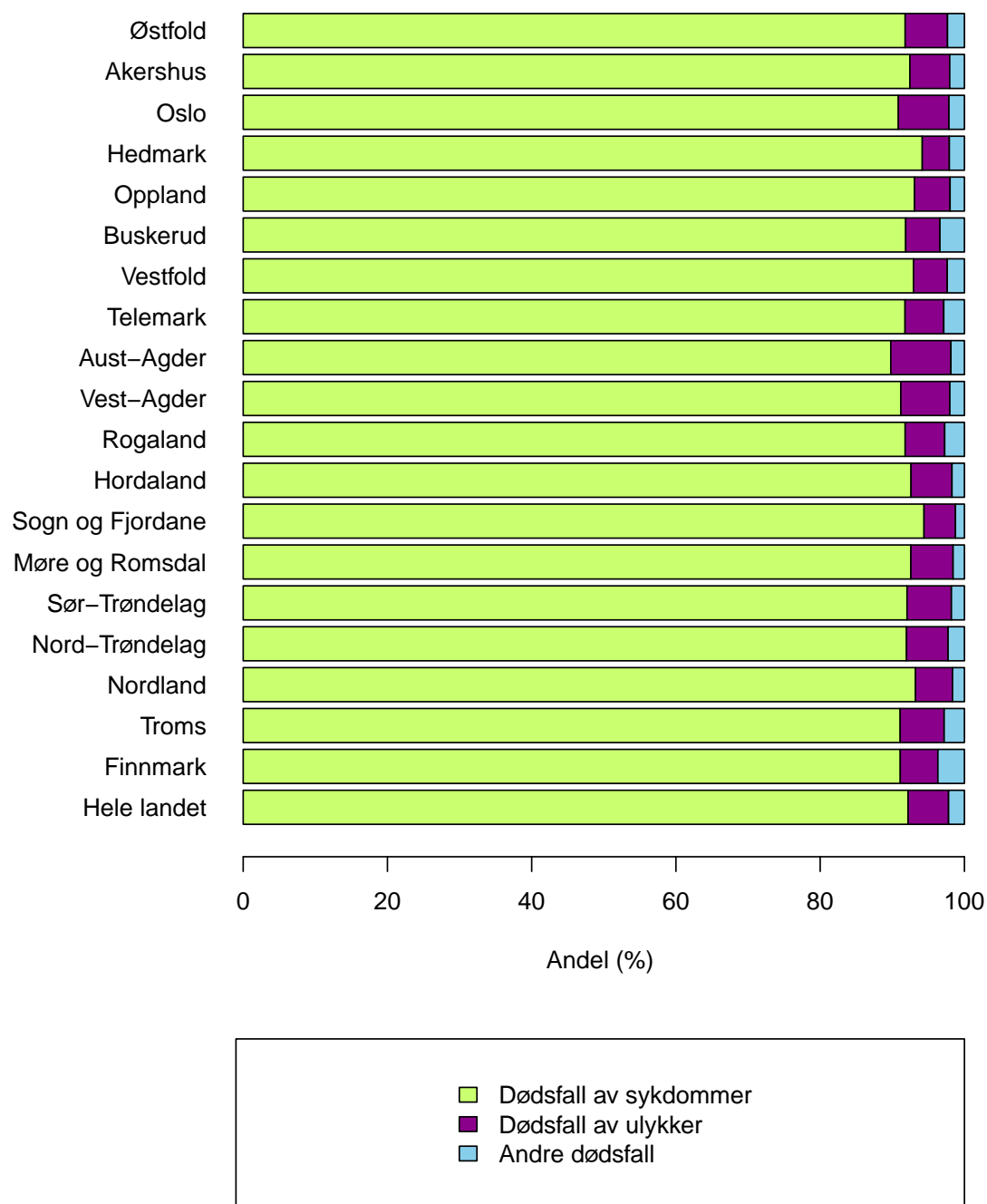

Figur 8.25. Årsaker til dødsfall (i prosent) for menn i alle fylker i 2009 (tabell G.19).

Fedme – BMI>30

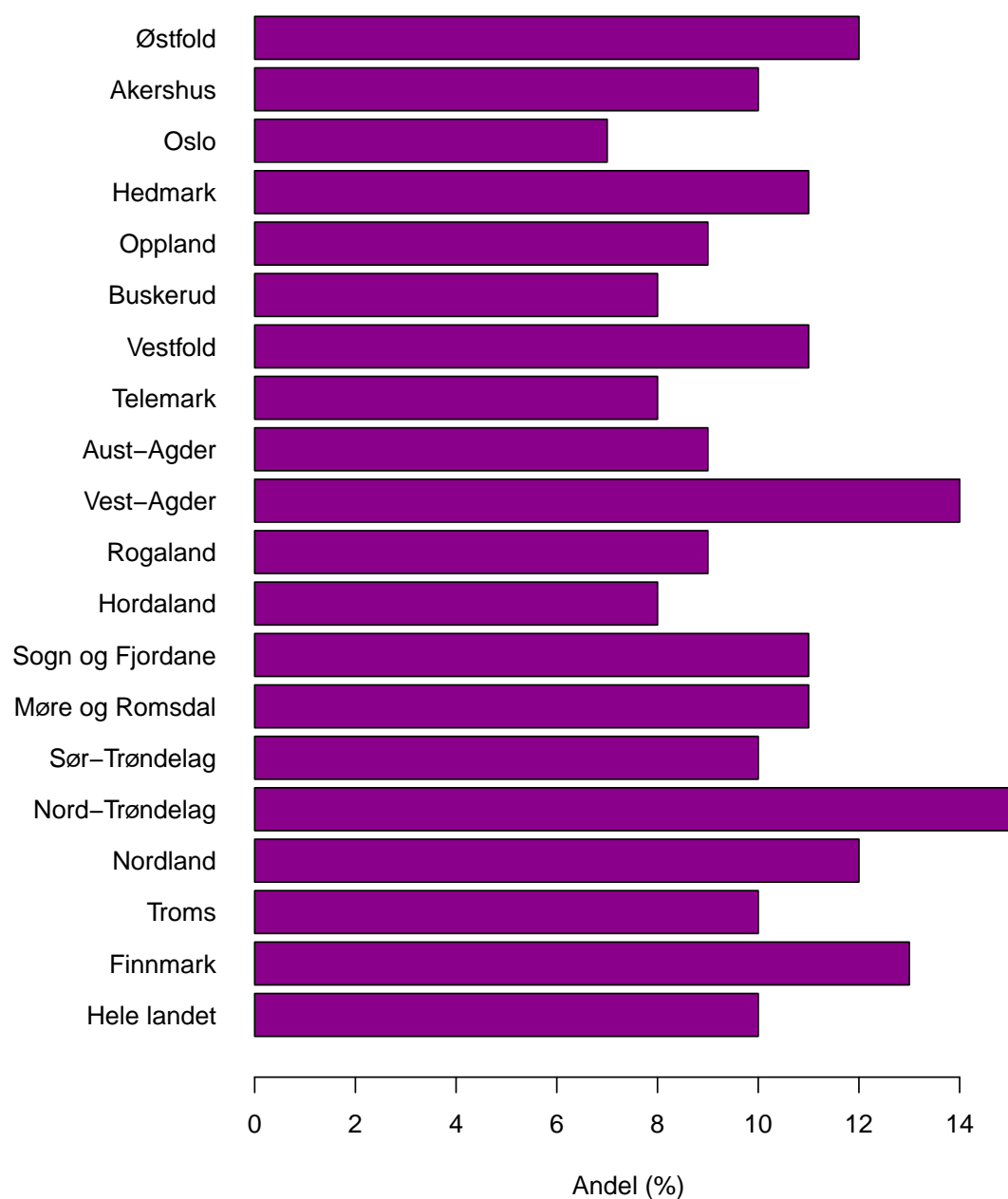

Figur 8.26. Andel personer over 16-65 med fedme (BMI>30) i prosent for alle fylker i 2008 (tabell G.20). Levekårsundersøkelsen 2008, SSB.

Trening

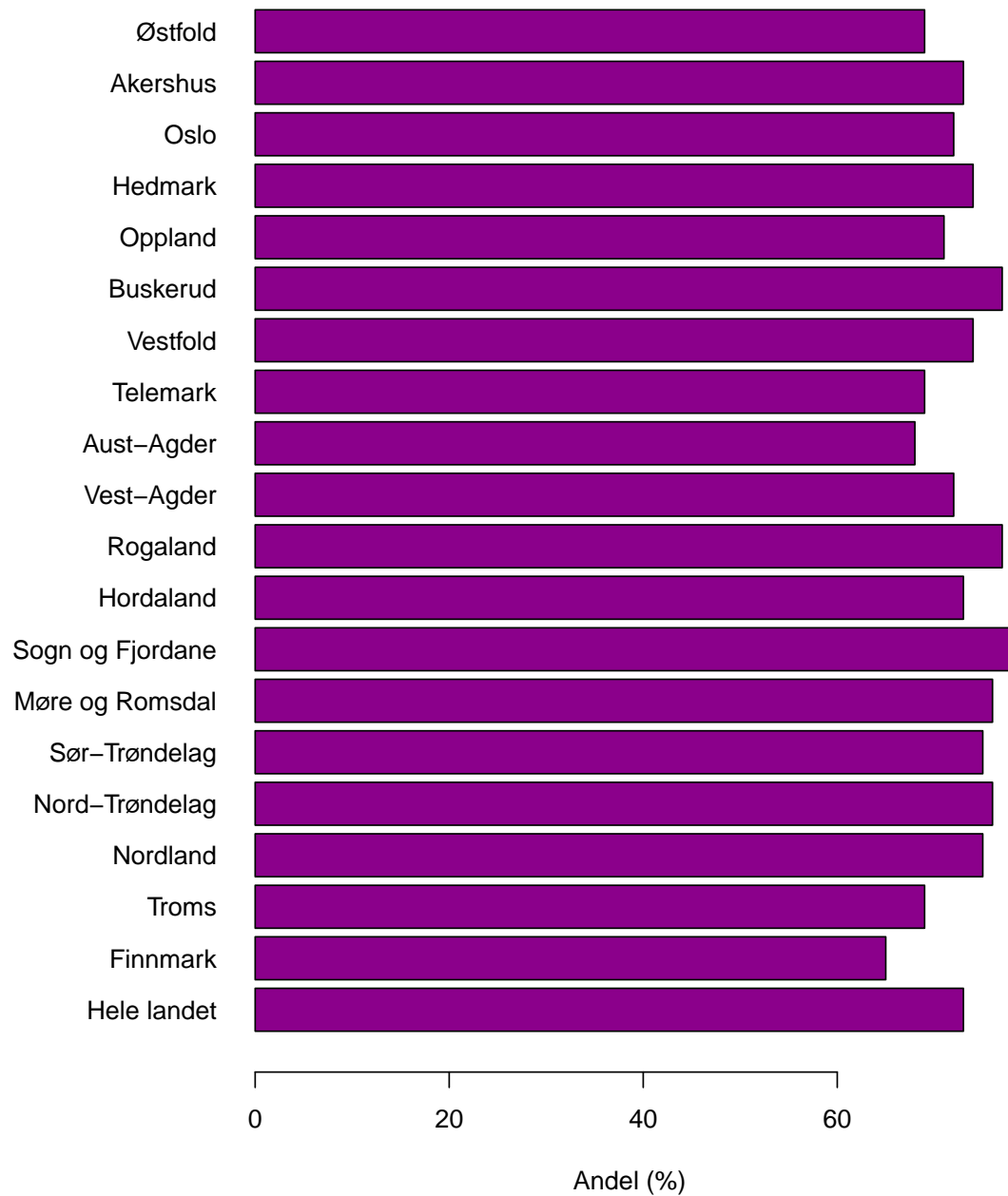

Figur 8.27. Andel personer over 16-65 som vanligvis trener en gang i uken eller oftere i prosent for alle fylker i 2008 (tabell G.20). Levekårsundersøkelsen 2008, SSB.

8.6 Kommunehelsetjenesten

Finnmark har 0,91 årsverk per 1000 innbygger (totalt 66,2 årsverk) i helsestasjons- og skolehelsetjenesten i 2009 (figur 8.28). I perioden 2002 til 2009 har dette variert mellom 0,86 og 0,97. Finnmark har flest årsverk per 1000 innbygger av alle fylker.

I 2009 varierer antall årsverk per 1000 innbygger i helsestasjons- og skolehelsetjenesten i de forskjellige kommunene i Finnmark mellom 0,42 (Porsanger) og 2,30 (Loppa) (figur 8.29). Antall legeårsverk per 1000 innbygger i helsestasjons- og skolehelsetjenesten i 2009 varierer mellom 0 (Nesseby) og 0,29 (Kvalsund) (figur 8.30).

Finnmark har totalt 105,7 årsverk for leger i kommunehelsetjenesten i 2009. Dette utgjør 1,46 årsverk per 1000 innbygger, og Finnmark ligger klart høyere enn de andre fylkene (figur 8.31). I perioden 2002 til 2009 har antall årsverk per 1000 innbygger økt med 5,7 prosent i Finnmark. Størst økning har det vært i Rogaland med 16,5 prosent. I kommunene i Finnmark varierer antall årsverk per 1000 innbygger mellom 1,04 (Vadsø) og 3,06 (Måsøy) i 2009 (figur 8.32).

I 2009 har Finnmark 86 fastleger i fylket, eller 1,19 per 1000 innbygger (figur 8.33). Finnmark har klart høyere antall per 1000 innbygger enn de andre fylkene, som ligger mellom 0,76 (Rogaland) og 1,03 (Sogn og Fjordane). I perioden 2002 til 2009 har antall fastleger per 1000 innbygger økt med 18,2 prosent i Finnmark.

Finnmark har 1,02 årsverk per 1000 innbygger for fysioterapeuter i kommunehelsetjenesten i 2009 (figur 8.34). For de andre fylkene varierer det mellom 0,68 (Rogaland) og 1,05 (Oppland). I kommunene i Finnmark varierer antall årsverk per 1000 innbygger mellom 0,54 (Karasjok) og 2,05 (Nesseby) i 2009 (figur 8.35).

I pleie- og omsorgstjenestene er det totalt 2 314,6 årsverk i Finnmark i 2009. Dette utgjør 31,9 årsverk per 1000 innbygger (figur 8.36). I perioden 2003 til 2009 har dette økt med 14,2 prosent. Finnmark er blant fylkene med flest årsverk per 1000 innbygger, etter Nordland (33,9 årsverk) og Sogn og Fjordane (33,6 årsverk). Oslo og Akershus har færrest årsverk med henholdsvis 18,1 og 19,7 årsverk per 1000 innbygger.

Blant kommunene i Finnmark variere antall årsverk per 1000 innbygger i pleie- og omsorgstjenestene mellom 26,7 (Sør-Varanger) og 58,7 (Lebesby) i 2009 (figur 8.37). I perioden 2003 til 2009 har Båtsfjord hatt størst økning i antall årsverk per 1000 innbygger med 69,8 prosent, mens Nordkapp har hatt størst nedgang med 9,4 prosent.

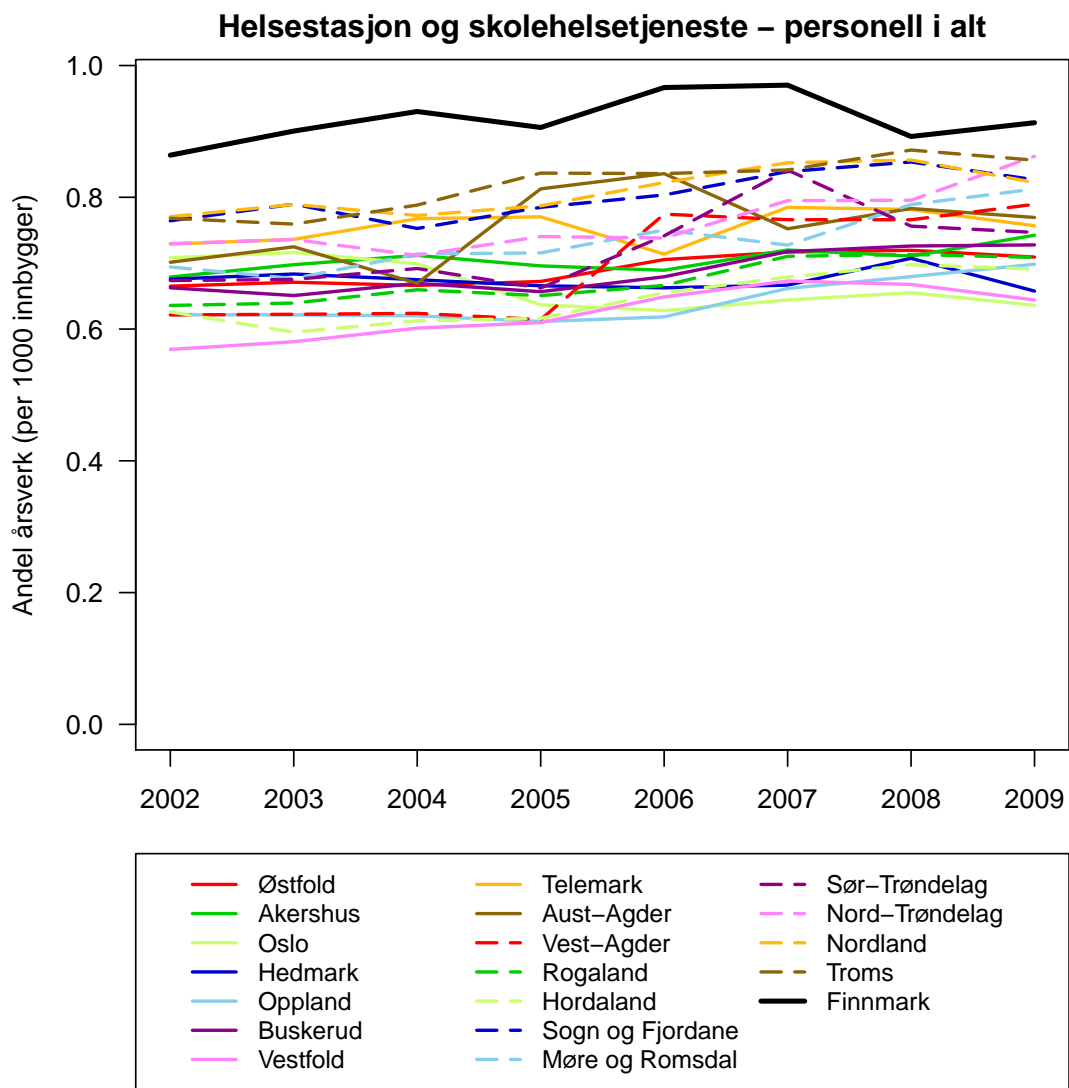

Figur 8.28. Antall årsverk per 1000 innbygger for totalt personell i helsestasjons- og skolehelsetjenesten for alle fylker (tabell G.21).

Helsestasjons- og skolehelsetjeneste – personell i alt

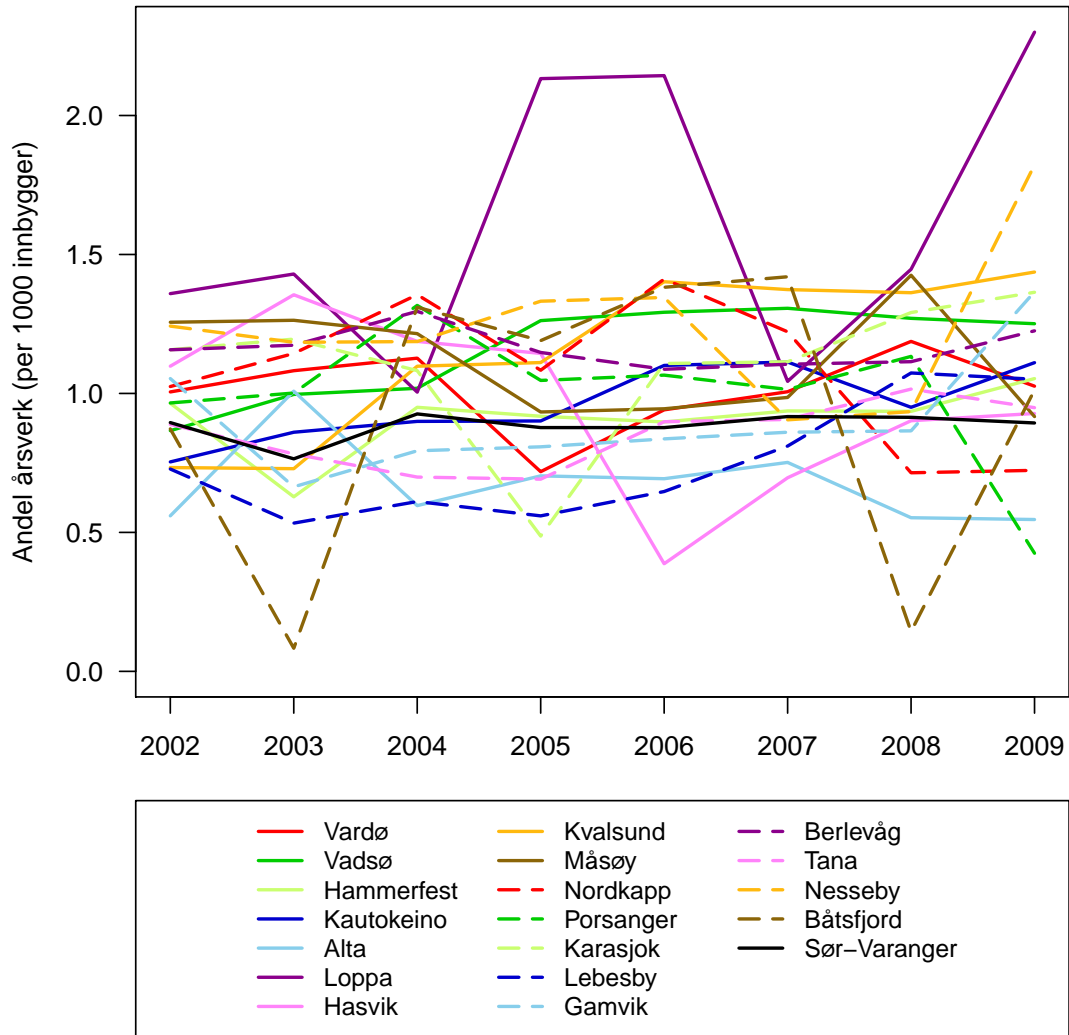

Figur 8.29. Antall årsverk per 1000 innbygger for totalt personell i helsestasjons- og skolehelsetjenesten for alle kommuner (tabell G.22).

Helsestasjons- og kommunehelsetjeneste – leger

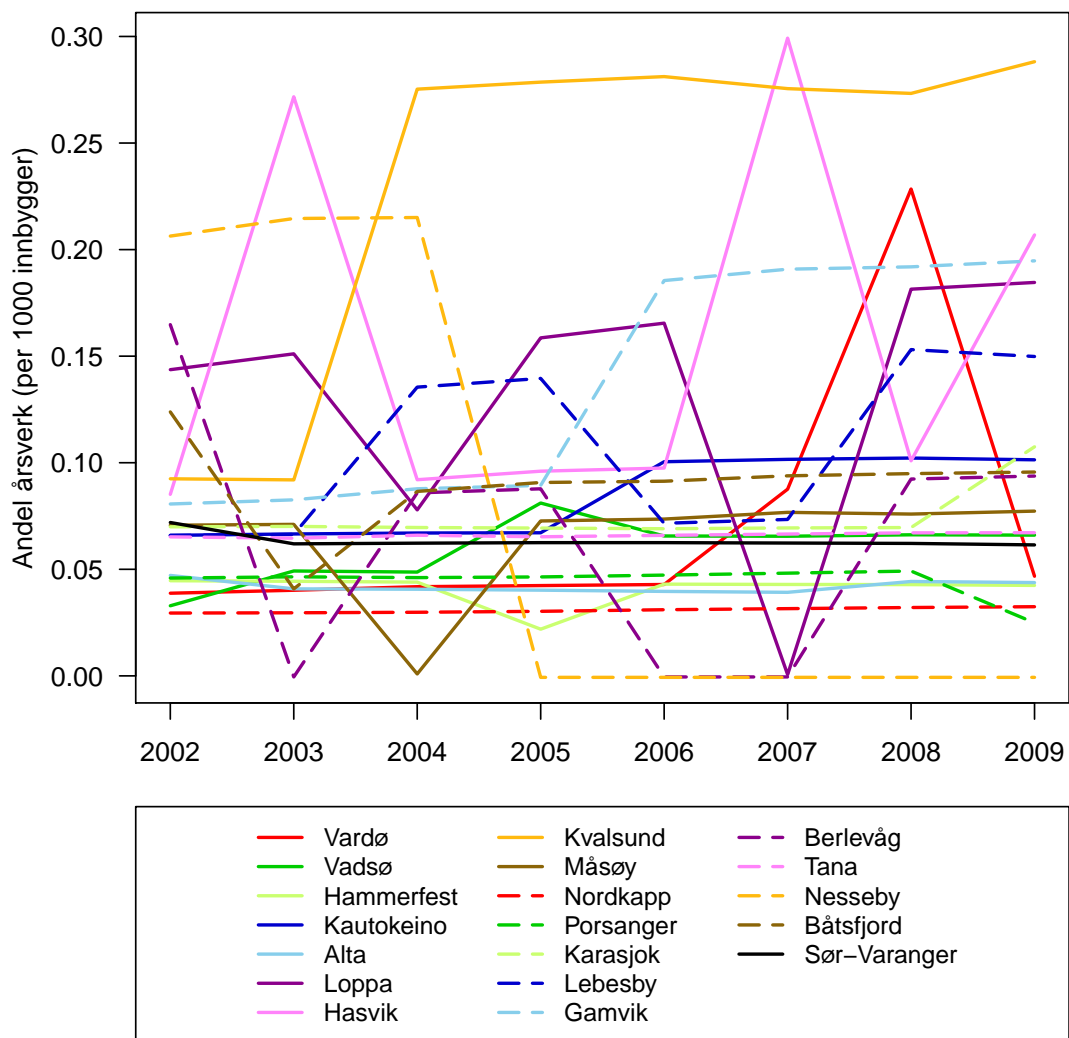

Figur 8.30. Antall årsverk per 1000 innbygger for leger i helsestasjons- og skolehelsetjenesten for alle kommuner (tabell G.22).

Kommunehelsetjeneste – leger

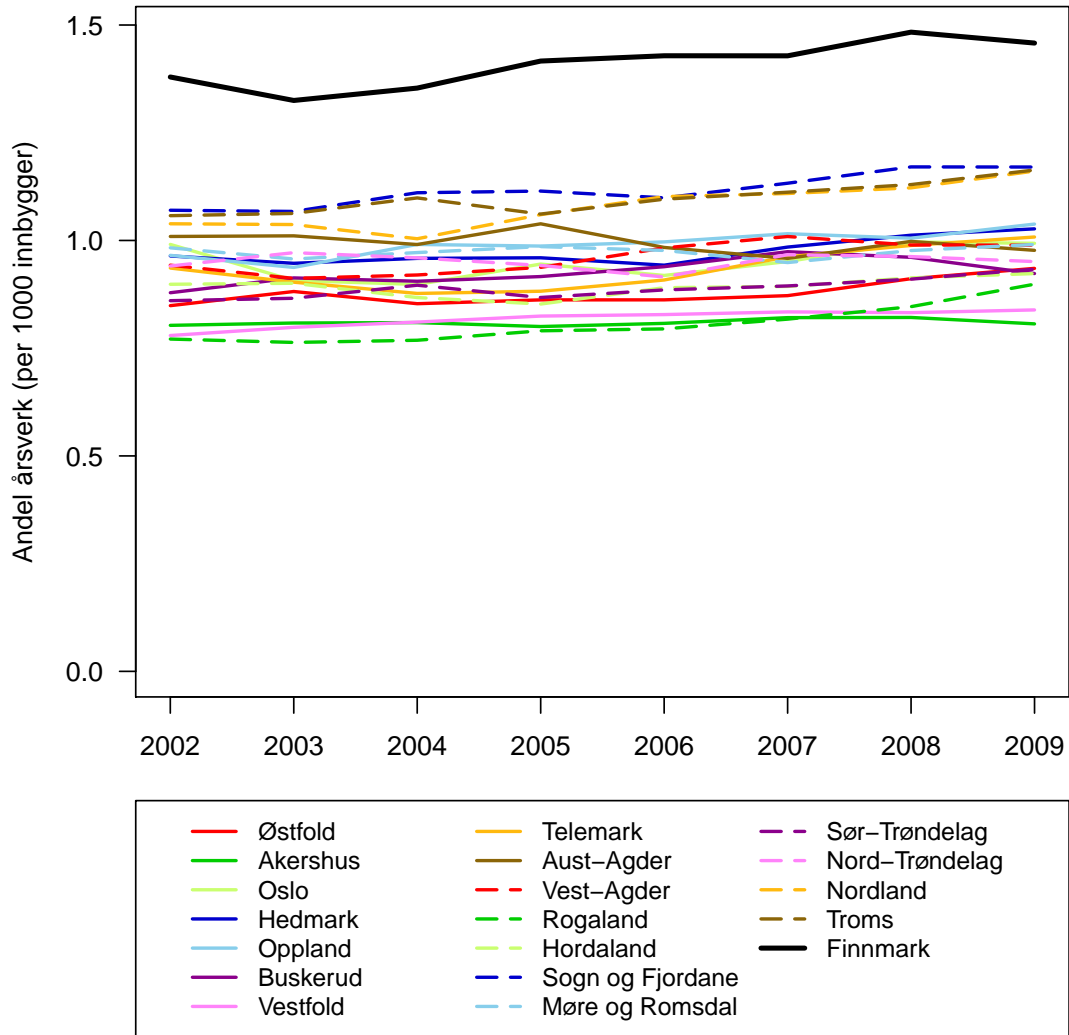

Figur 8.31. Antall årsverk per 1000 innbygger for leger i kommunehelsetjenesten (inkludert skole og helsestasjon) for alle fylker (tabell G.24).

Kommunehelsetjeneste – leger

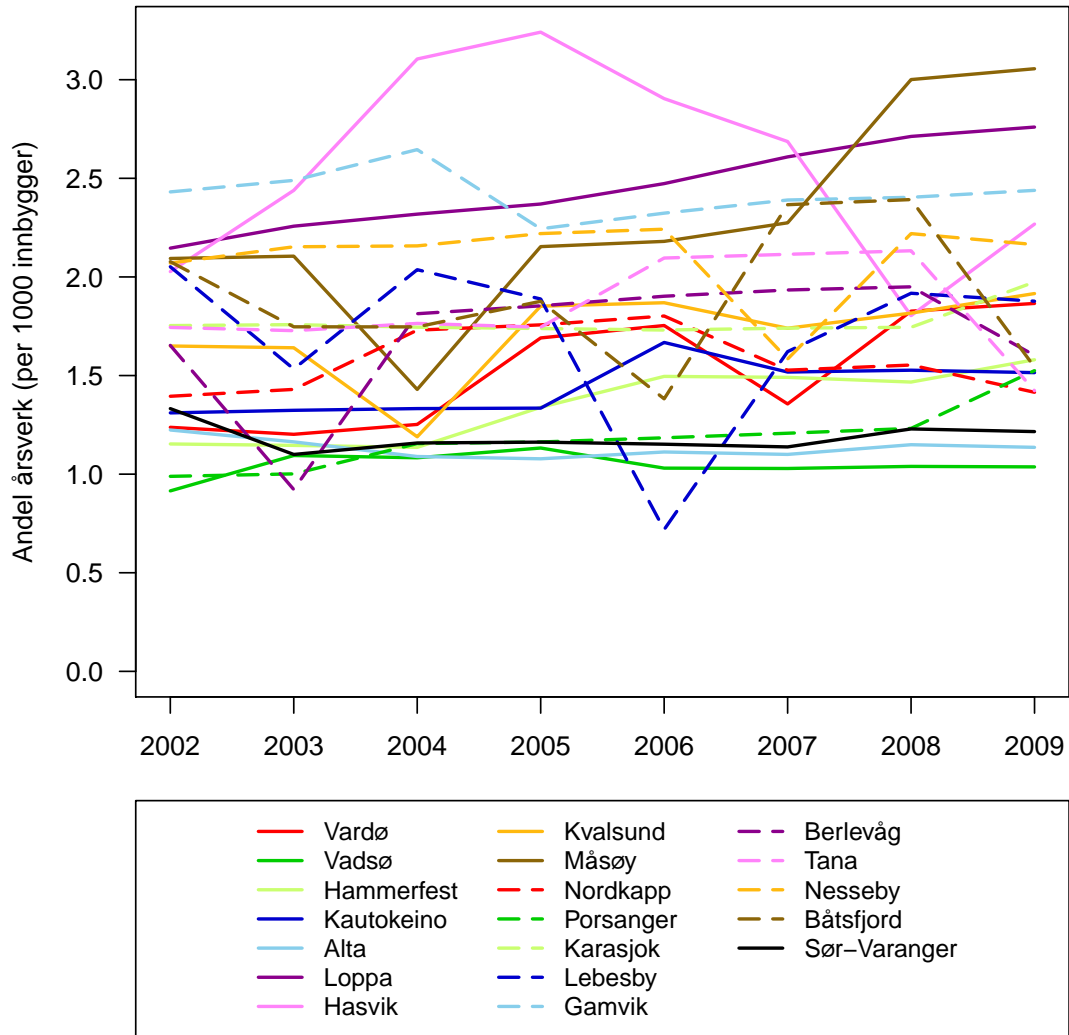

Figur 8.32. Antall årsverk per 1000 innbygger for leger i kommunehelsetjenesten (inkludert skole og helsestasjon) for alle kommuner (tabell G.25).

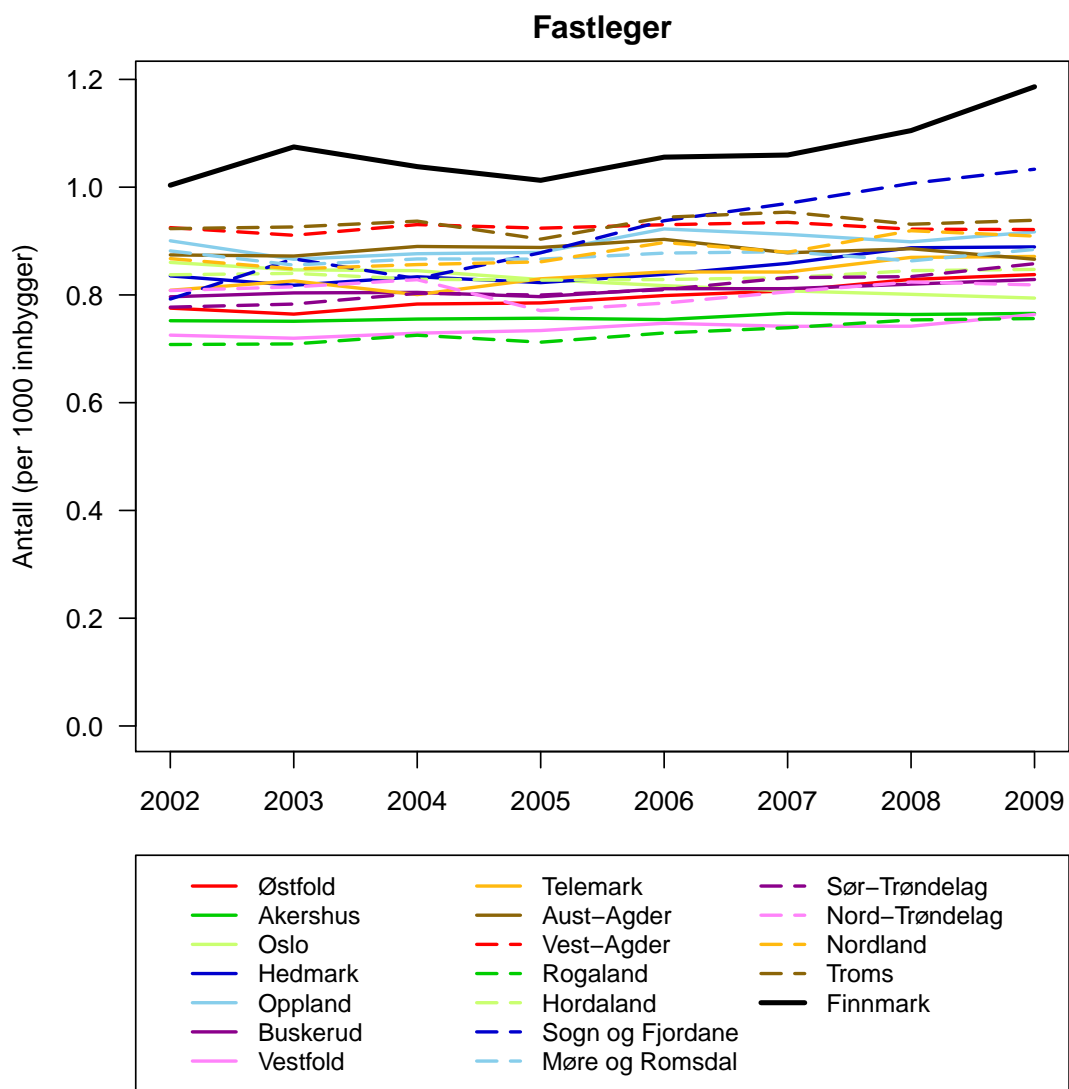

Figur 8.33. Antall fastleger per 1000 innbygger i alle fylker (tabell G.26).

Kommunehelsetjeneste – fysioterapeuter

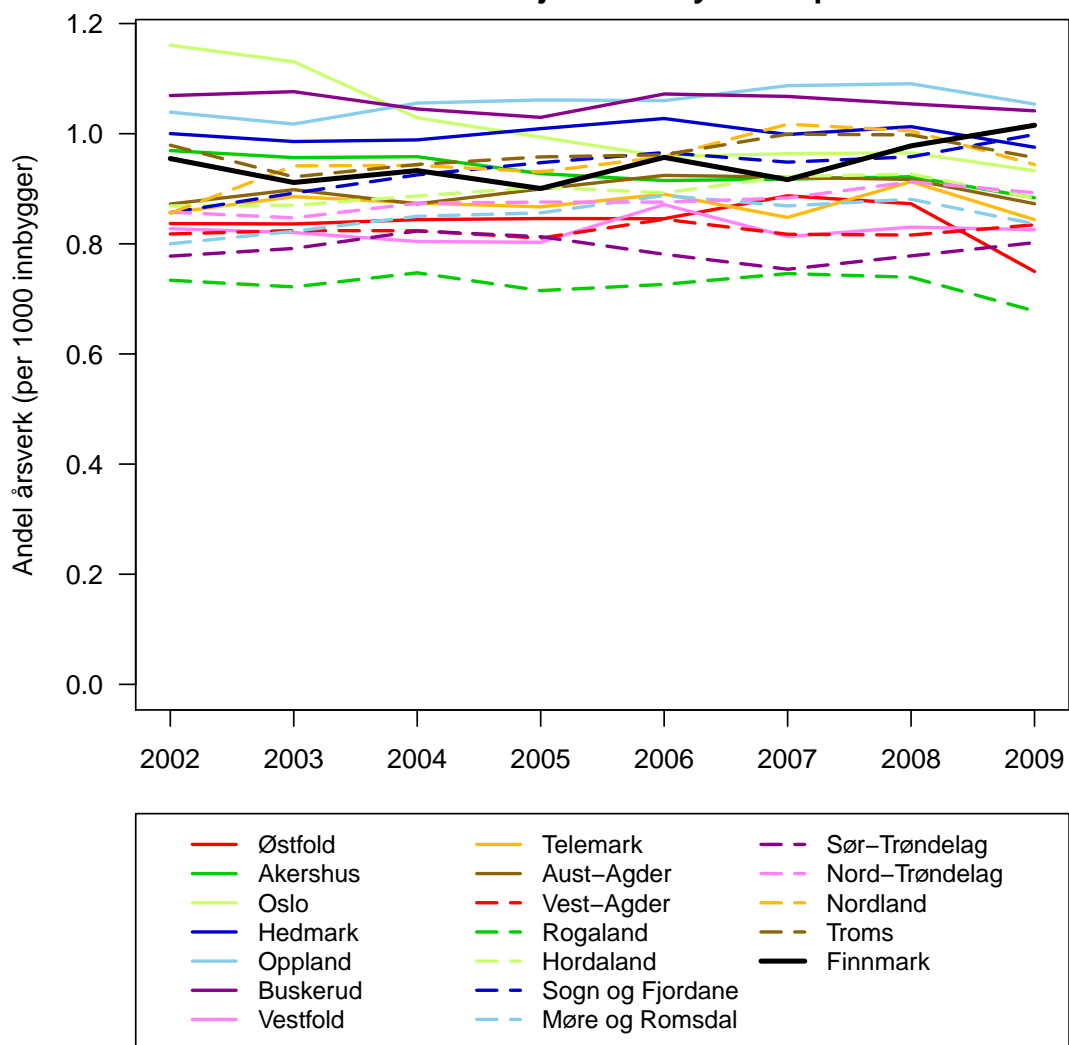

Figur 8.34. Antall årsverk per 1000 innbygger for fysioterapeuter i kommunehelsetjenesten for alle fylker (tabell G.27).

Kommunehelsetjeneste – fysioterapeuter

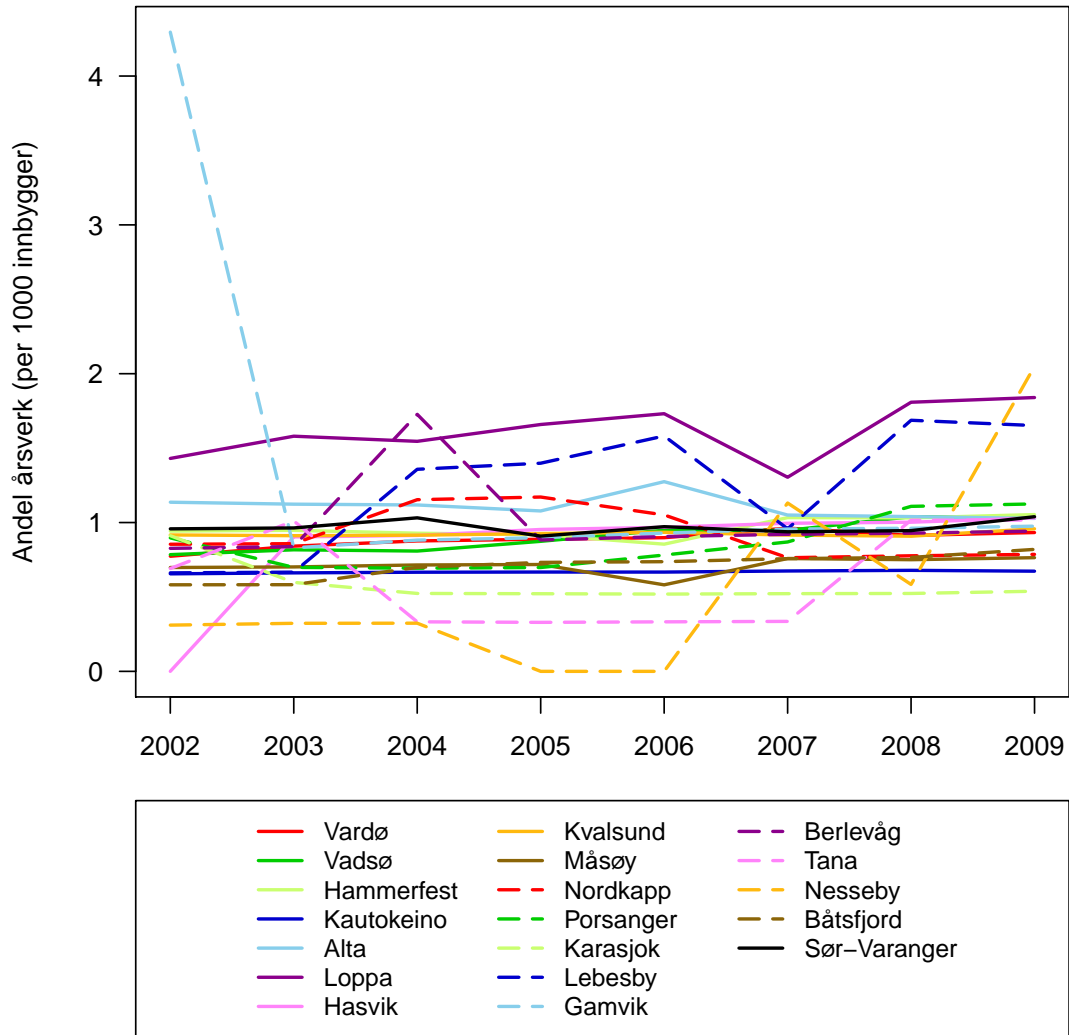

Figur 8.35. Antall årsverk per 1000 innbygger for fysioterapeuter i kommunehelsetjenesten for alle kommuner (tabell G.28).

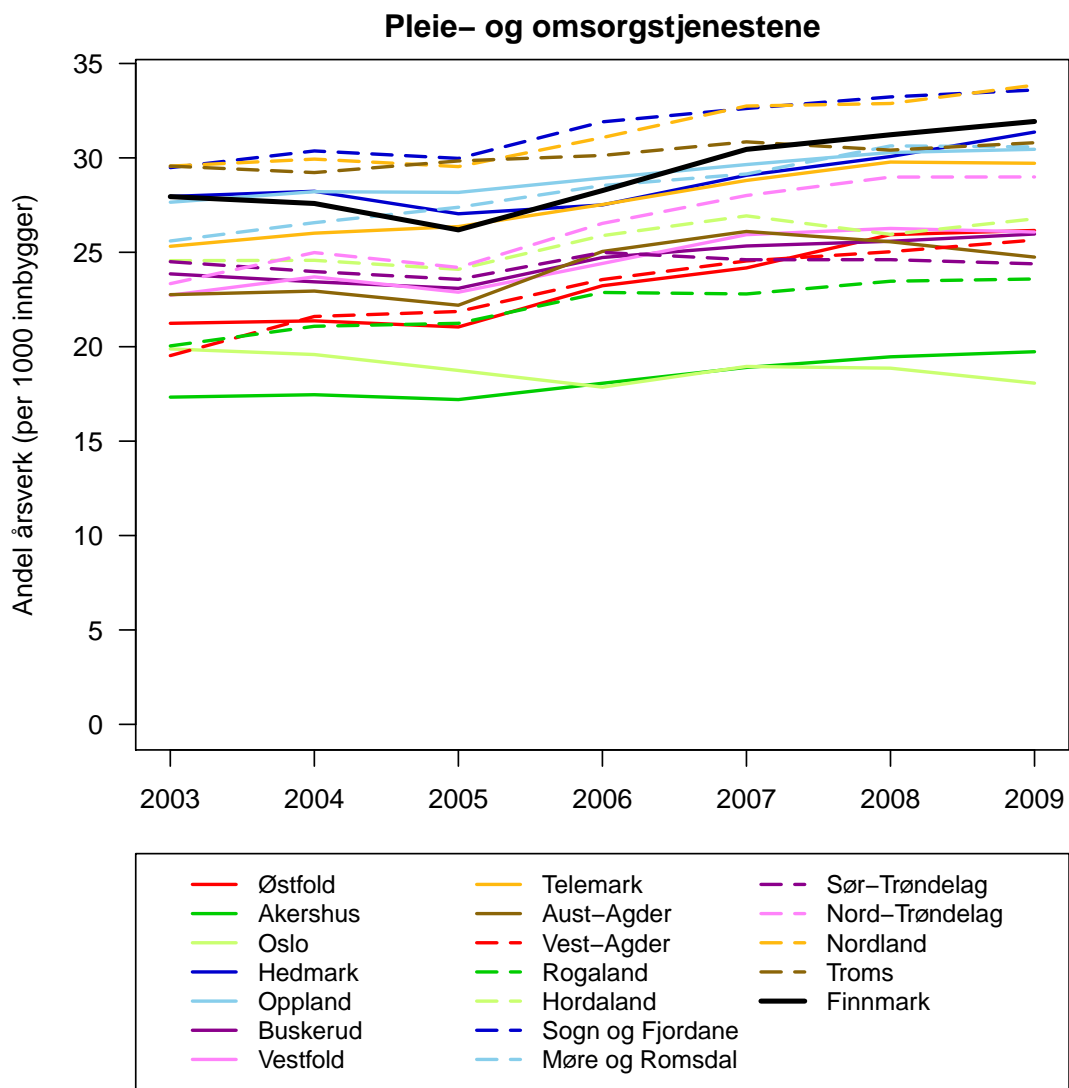

Figur 8.36. Antall årsverk per 1000 innbygger i pleie- og omsorgstjenestene for alle fylker (tabell G.29).

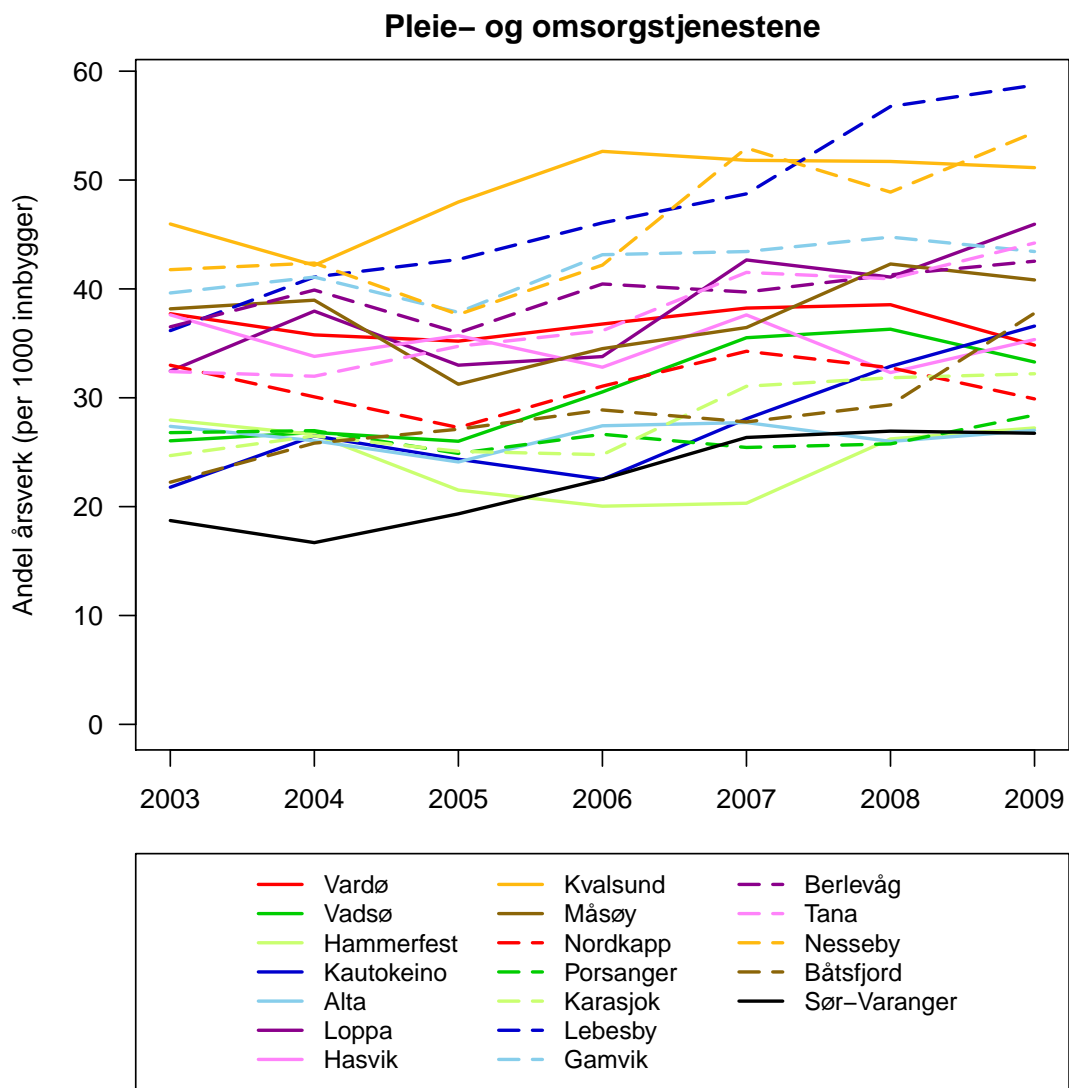

Figur 8.37. Antall årsverk per 1000 innbygger i pleie- og omsorgstjenestene for alle kommuner (tabell G.30).

9 Kultur

Dette kapitlet presenterer tall for kulturtilbudet i Finnmark. Noen av hovedpunktene er oppsummert under.

- Antall kinobesøk i Finnmark har økt med 38,5 prosent fra 2001 til 2009, og ligger på 142 866 besøk i 2009. Alta har flest kinobesøk med 57 941 besøk i 2009.
- Finnmark har hatt en nedgang i antall biblioteksbesøk fra 2005 til 2009.
- Antall enkeltbesøk på museum har totalt sett gått opp med 17,8 prosent i perioden 2002-2009, men siden 2006 har antall enkeltbesøk gått ned. Antall gruppebesøk på museum har totalt sett gått ned med 28,9 prosent i hele perioden.
- Beaivváš Sámi Teáhter hadde 12 946 besøkende i 2009 og har hatt en økning i antall besøk med 29,4 prosent fra 2006 til 2009. Hålogaland teater har hatt en økning på 109,3 prosent i samme periode.

9.1 Kulturtilbud

I 2009 var det i alt 142 866 kinobesøk i Finnmark (figur 9.1). Dette inkluderer besøk ved kommunale kinoer (131 131), private kinoer (3 170) og bygdekinoer (8 565). Antall besøk har økt med 38,5 prosent fra 2001. Flest kinobesøk er det i Alta, med 57 941 besøk i 2009. Deretter følger Hammerfest og Sør-Varanger, med henholdsvis 25 530 og 21 562 besøk i 2009. Fra 2001 til 2009 har Hammerfest hatt størst økning i antall kinobesøk, med 68,9 prosent. Deretter kommer Alta med en økning på 50,7 prosent.

Finnmark hadde totalt 246 599 biblioteksbesøk i 2009 (figur 9.2). Dette er en nedgang på 36 prosent fra 2005 da antall besøk var 385 611. Det er imidlertid ikke registrert noen biblioteksbesøk i Alta kommune i 2009, noe som gir stort utslag på det totale antallet. I 2008 var det totalt 305 370 biblioteksbesøk i Finnmark. Hammerfest hadde flest besøk i 2008 mens det i 2009 er Sør-Varanger som har flest registrerte biblioteksbesøk.

I 2009 var det 84 768 enkeltbesøk og 46 795 gruppebesøk på museum i Finnmark (figur 9.3). I utgangspunktet skal totalt antall besøk på museum være likt antall enkeltbesøk pluss antall gruppebesøk, men fordi tellingene er usikre presenteres disse tallene hver for seg. I 2009 var det registrert 91 307 betalende besøkende på museum i Finnmark. Totalt i perioden 2002-2009 har antall enkeltbesøk på museum gått opp med 17,8 prosent, mens antall gruppebesøk har minket med 28,9 prosent. I perioden 2002-2006 var det en jevn økning i antall enkeltbesøk før det avtok i perioden 2006-2009. I 2006 var det 106 187 enkeltbesøk på museum, og i dette året gikk også antall gruppebesøk noe opp, til 53 636 besøk.

Av de 31 teatrene som er medlemmer i Norsk teater- og orkesterforening (NTO), er Beaivváš Sámi Teáhter i Finnmark og Hålogaland teater, som er regionteater for Troms og Finnmark. Beaivváš Sámi Teáhter hadde i 2009 12 946 besøkende (figur 9.4). Av dette var 4 701 barn og unge. I perioden 2006 til 2008 gikk antall besøkende ned, fra 10 006 i 2006 til 6 372 i 2008. Besøket har tatt seg kraftig opp igjen i 2009, og har steget med 29,4 prosent hele perioden sett under ett. Hålogaland teater hadde i 2009 totalt 63 995 besøkende, hvorav 17 431 var barn og unge. Totalt antall besøk har steget med 109,3 prosent fra 2006, da det var 30 580 besøkende. Teaterets toppår var 2007, med 65 963 besøkende.

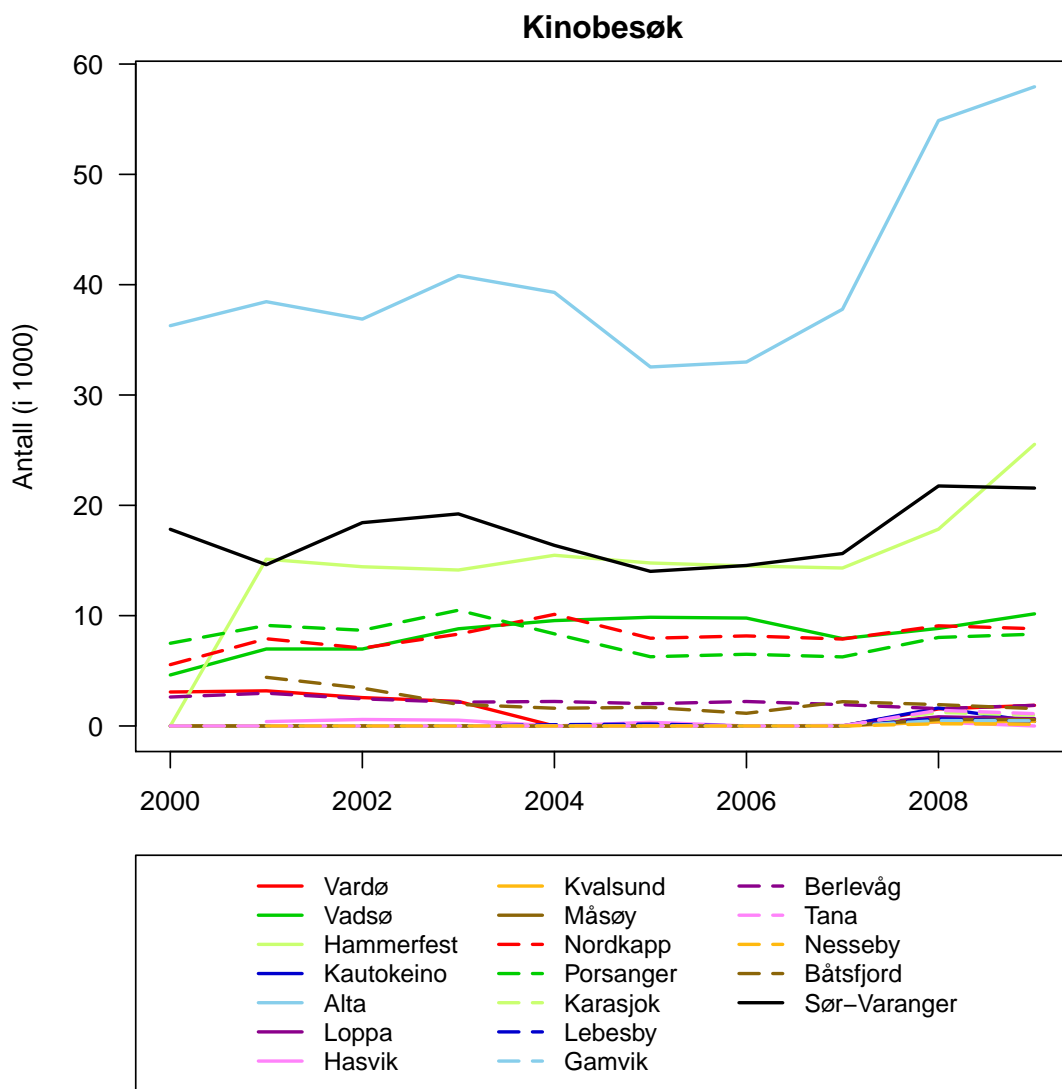

Figur 9.1. Antall kinobesøk i de forskjellige kommunene i Finnmark (tabell H.1).

Biblioteksbesøk

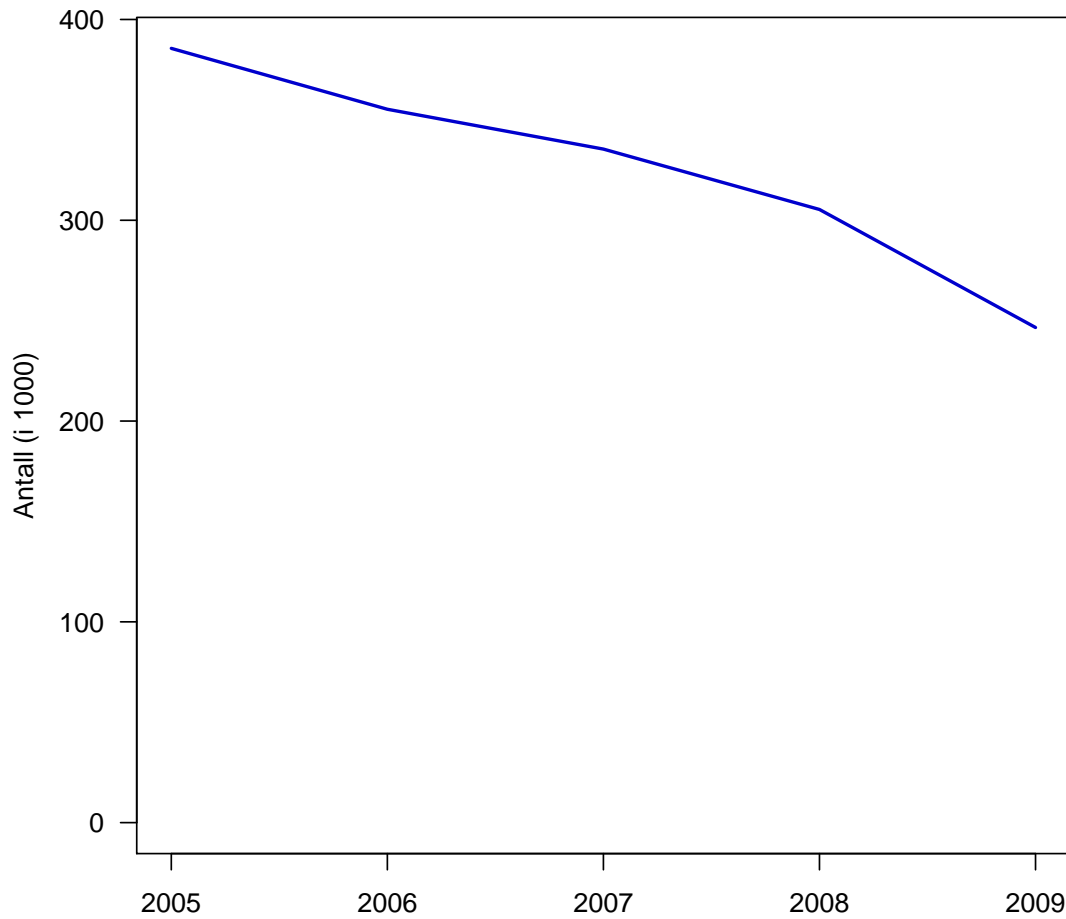

Figur 9.2. Antall biblioteksbesøk i de forskjellige kommunene i Finnmark (tabell H.2). Merk at Alta ikke har registrert noen biblioteksbesøk i 2009.

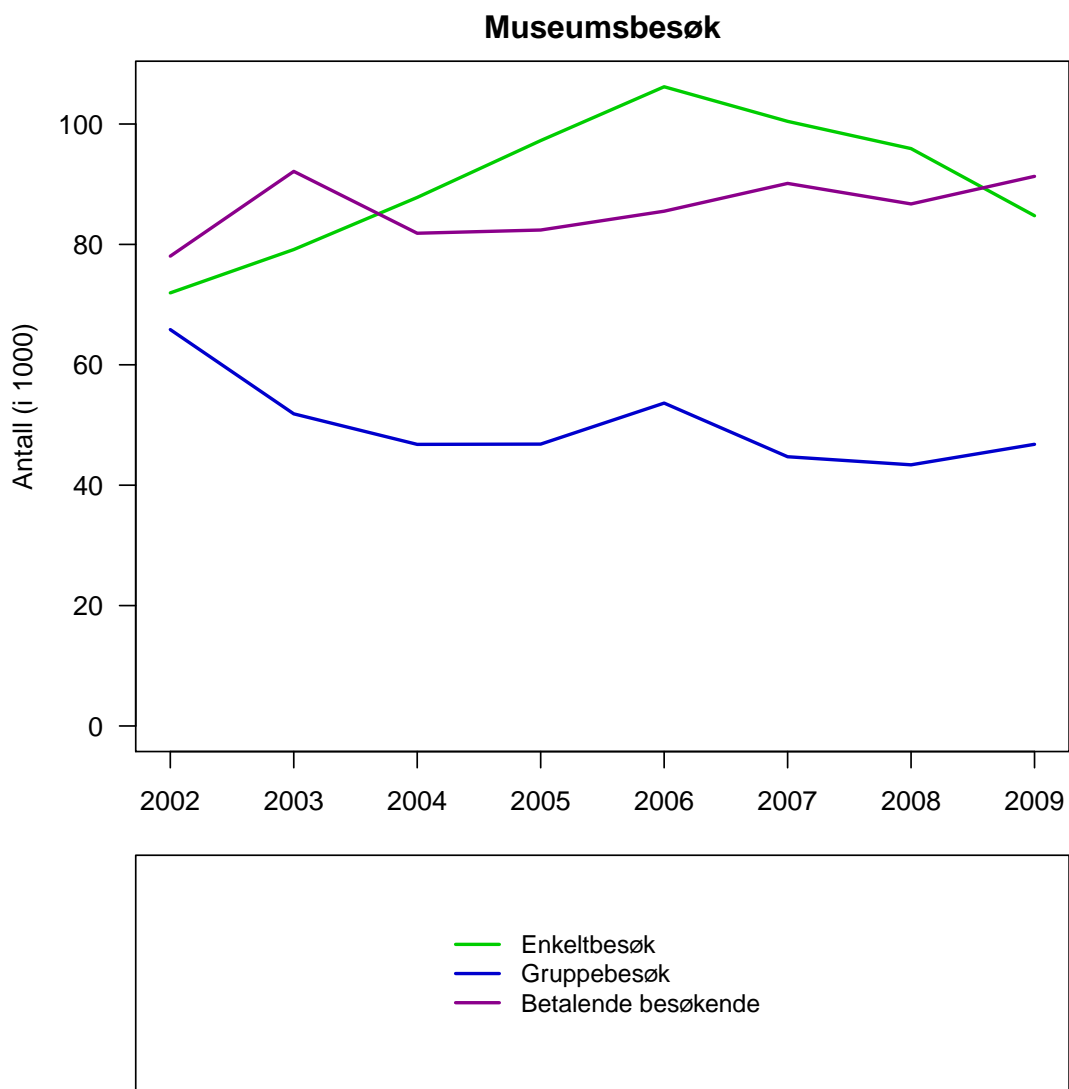

Figur 9.3. Antall museumsbesøk i Finnmark (tabell H.3).

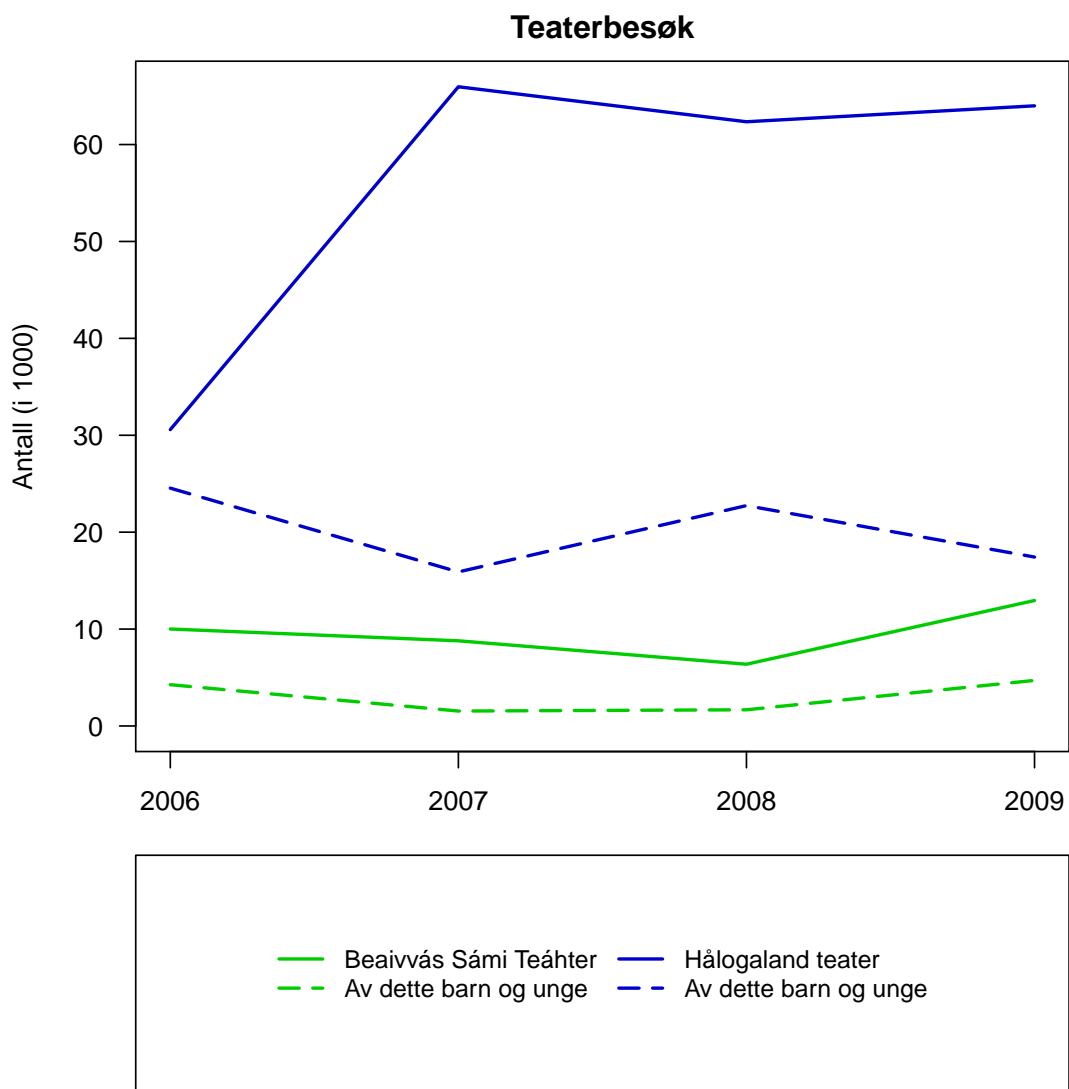

Figur 9.4. Antall teaterbesøk i Finnmark (tabell H.4).

10 Miljø

Dette kapitlet presenterer tall for miljøvariabler i Finnmark. Noen av hovedpunktene er oppsummert under.

- Finnmark har hatt en nedgang i utslipp av CO₂-ekvivalenter til luft fra 2008 til 2009. I 2009 var det totale utslippet 1 260 300 tonn.
- Finnmark har det laveste utslippet av nitrogen fra avløpssektoren.
- Utslipp fra avløpssektoren har holdt seg ganske stabilt i perioden 2001 til 2009.
- I 2008 hadde Finnmark høyt akutt oljeutslipp, med 267,75 m³ fordelt på 7 akutte utslipp, der størsteparten var i Båtsfjord.
- Det har vært lite registrerte akutte utslipp av kjemikalier i Finnmark
- Det har i perioden 2000 til 2010 vært mer nedbør enn normalt. Gjennomsnittene for vinter-, vår- og sommersesongen er over normalen for alle tre regioner, mens gjennomsnittene for høstsesongene er litt under normalen.
- Månedlig middelveid av vindhastighet har holdt seg ganske konstant i perioden januar 2000 til desember 2010.

10.1 Forurensing

I 2009 hadde Finnmark utslipp av 1 260 300 tonn CO₂-ekvivalenter til luft, hvorav 1 080 100 tonn var CO₂ (figur 10.1 og 10.2). Dette er en økning på 218 prosent fra 2000, men en nedgang på 31 prosent fra 2008.

Finnmark hadde totalt utslipp av 311,7 tonn nitrogen fra avløpssektoren i 2009. Totalt utslipp av fosfor var 38,1 tonn i 2009 (figur 10.3 og 10.4). Utslippene har vært ganske stabile i perioden 2001 til 2009, og gjennomsnittlig utslipp fra avløpssektoren er 316 tonn nitrogen og 38,9 tonn fosfor. Størst utslipp av nitrogen finner vi i Akershus og Oslo, med 2 286,2 tonn i 2009, mens Finnmark har lavest utslipp. Hordaland har størst utslipp av fosfor, med 226 tonn i 2009, mens Aust-Agder har lavest utslipp med 16,3 tonn i 2009.

I 2009 hadde Finnmark 14 akutte oljeutslipp på tilsammen 13,9 m³ (figur 10.5). Utslippene er fra bunkersanlegg, industri, landtransport, nedgravde tanker, offshore, skip og annet. Med akutt utslipp menes forurensning av betydning som inntreffer plutselig, og som det ikke er gitt tillatelse til. I perioden 2000 til 2009 hadde Finnmark størst oljeutslipp i 2008, med 267,75 m³ fordelt på 7 akutte utslipp, der størsteparten var i Båtsfjord. Høyest årlig utslipp i samme periode i hele landet var i Hedmark. I 2009 hadde de 9 utslipp på tilsammen 1 614 m³.

De siste registrerte akutte kjemikalieutslippene i Finnmark var i 2006, med 3 utslipp på tilsammen 2,5 m³ (figur 10.6). Nordland har hatt høyeste totale kjemikalieutslipp et år, med 350 m³ fordelt på 3 akutte utslipp. Hordaland har også hatt flere år med høye akutte kjemikalieutslipp.

Klima- og forurensningsdirektoratet kjenner til over 3 500 lokaliteter der det er forurensning i grunnen eller mistanke om forurensning. Lokalitetene deles inn i tre grupper med ulik påvirkningsgrad ut fra hvor forurenset området er: alvorlig forurensning der tiltak er nødvendig (påvirkningsgrad 3), lokaliteter som kan anvendes på visse vilkår (påvirkningsgrad 2), lokaliteter som kan anvendes uten restriksjoner (påvirkningsgrad 1). I november 2010 var det i hele landet registrert 384 lokaliteter med et samlet areal på 5 281 dekar med alvorlig forurensning. Figur 10.7 viser et kart over lokaliteter med forurenset grunn eller mistanke om forurenset grunn i Finnmark. De fleste lokalitetene med alvorlig forurensning finner vi i Alta og i nærheten av Kirkenes.

Utslipp til luft: klimagasser i alt

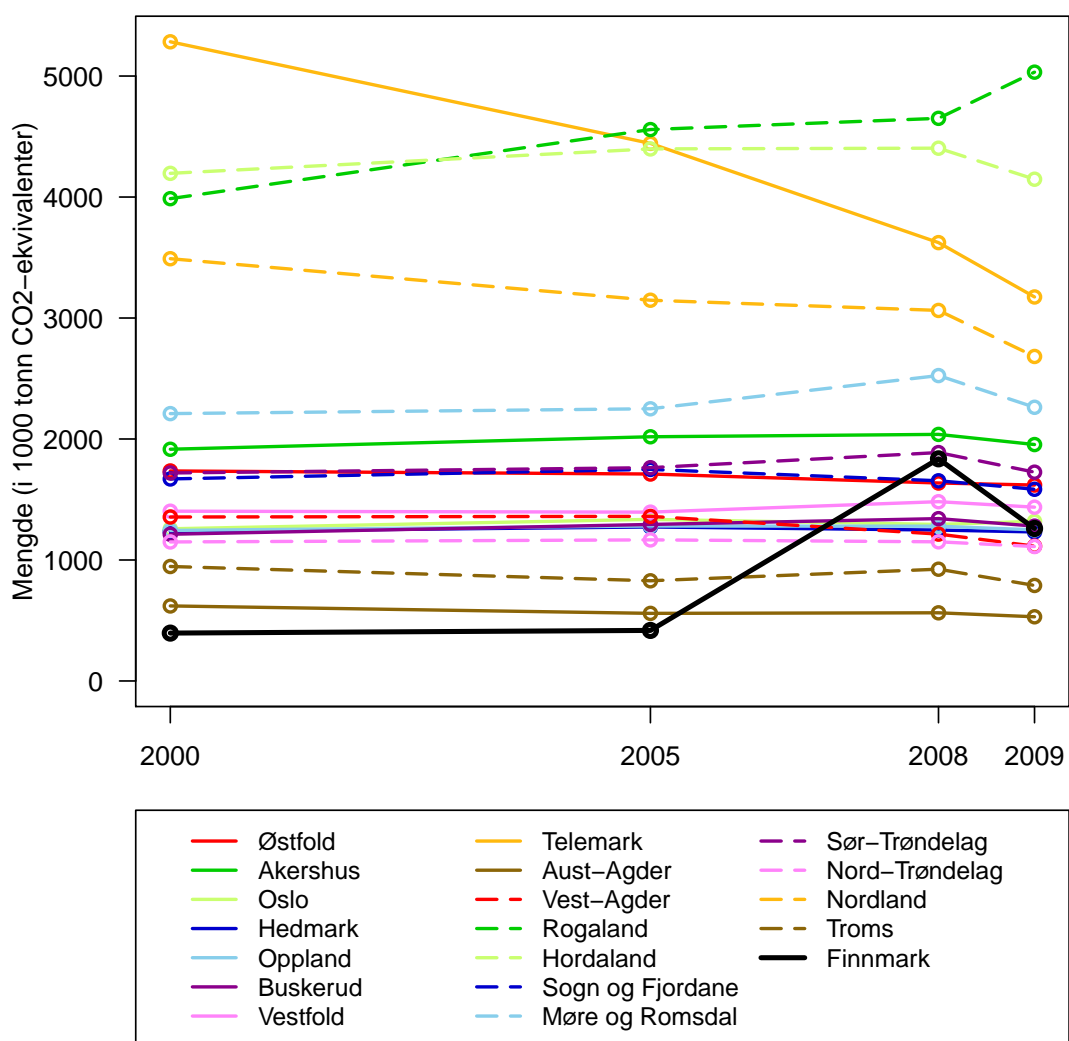

Figur 10.1. Utslipp av klimagasser i alt til luft fra alle kilder for alle fylker (tabell I.1).

Utslipp til luft: CO₂

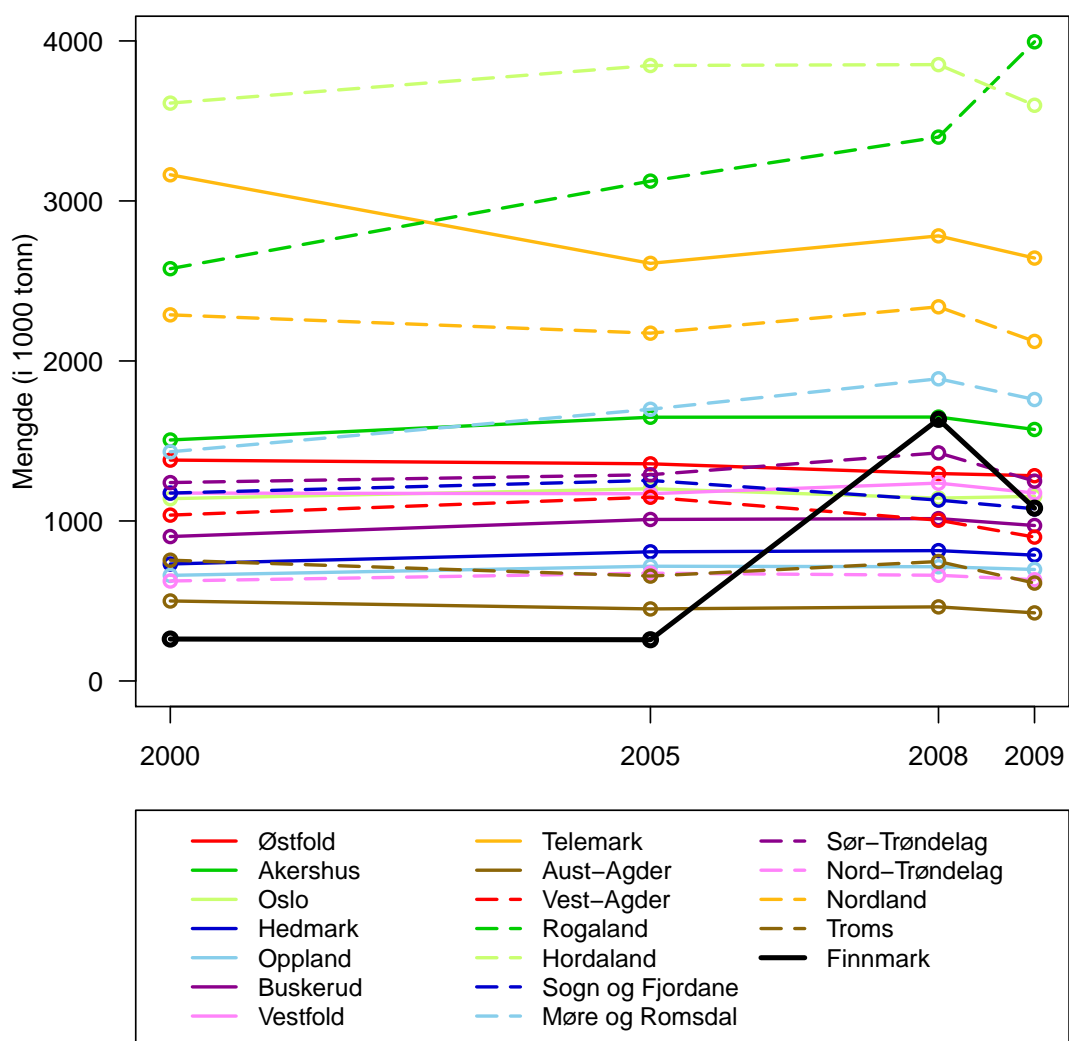

Figur 10.2. Utslipp av CO₂ til luft fra alle kilder for alle fylker (tabell I.1).

Totale utslipp fra avløpssektoren: Nitrogen

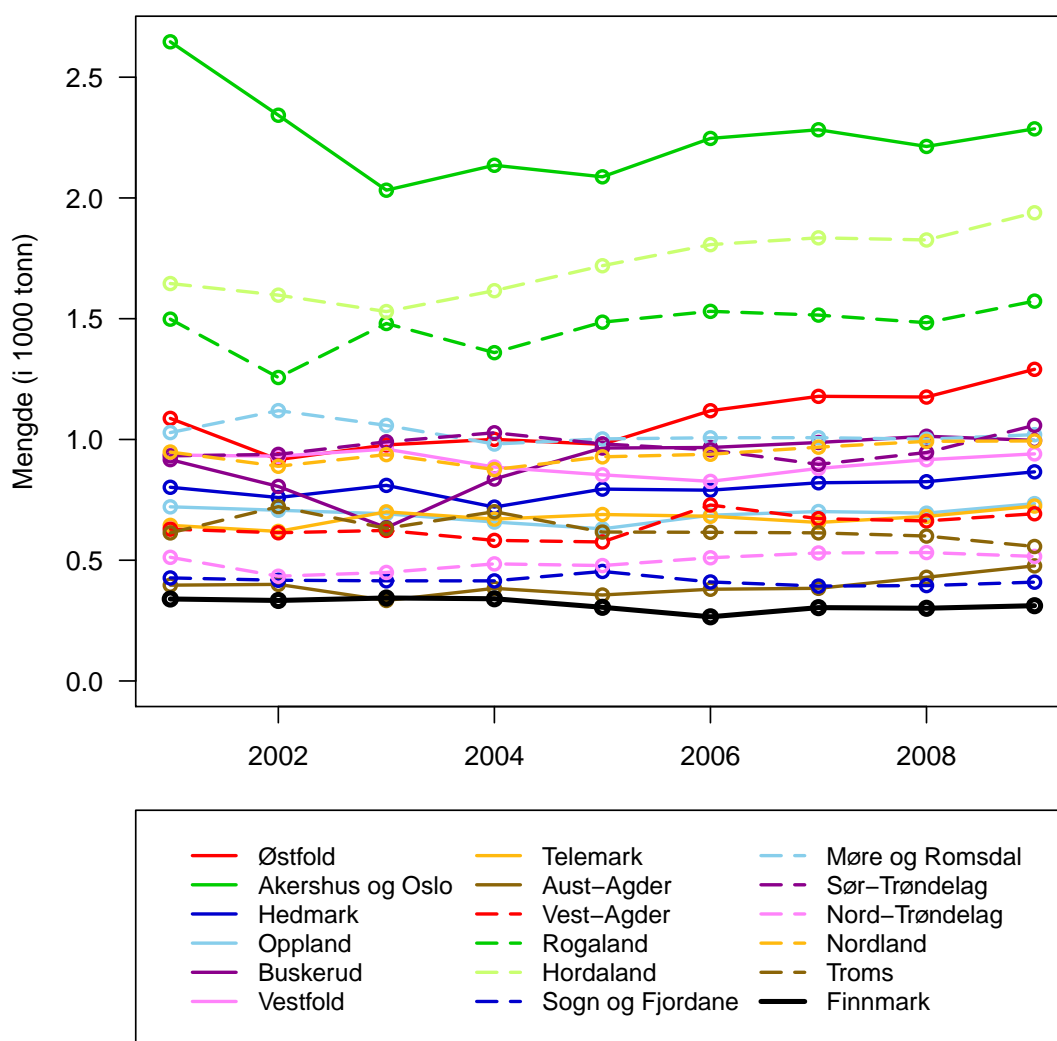

Figur 10.3. Totale utslipp av nitrogen fra avløpssektoren for alle fylker (tabell 1.2).

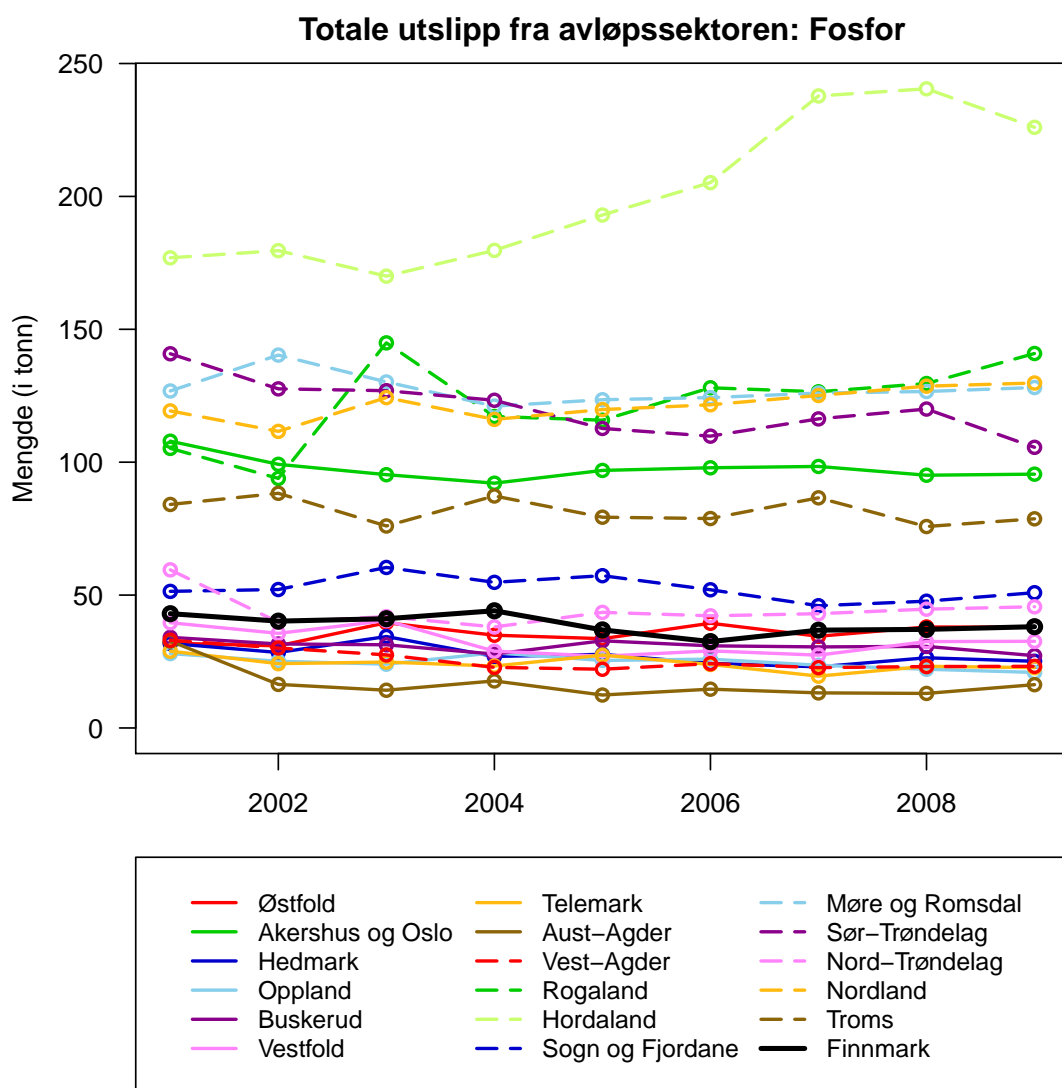

Figur 10.4. Totale utslipp av fosfor fra avløpssektoren for alle fylker (tabell 1.2).

Akutte utslipp til vann: olje

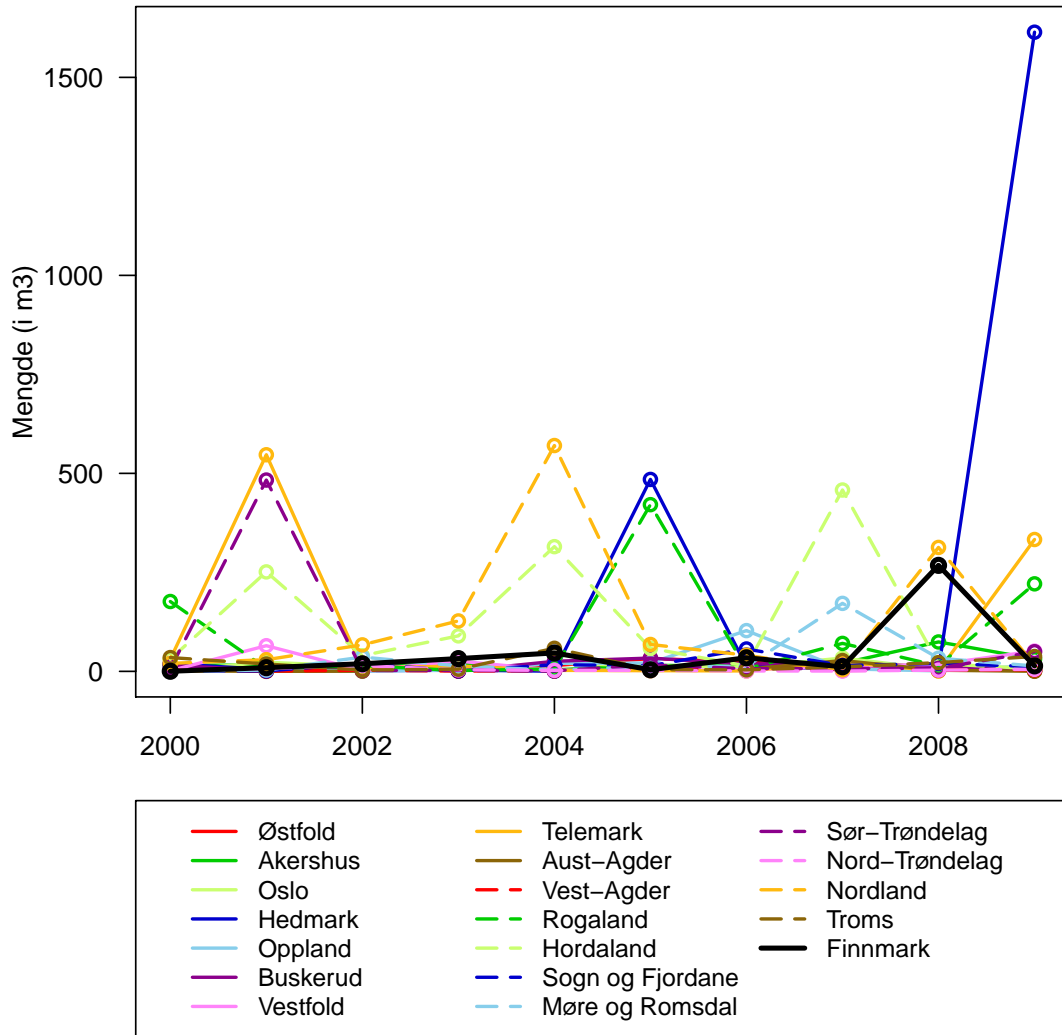

Figur 10.5. Akutte oljeutslipp til vann for alle fylker (tabell I.3). Kilde: www.miljostatus.no / Kystverket, 2010.

Akutte utslipp til vann: kjemikalier

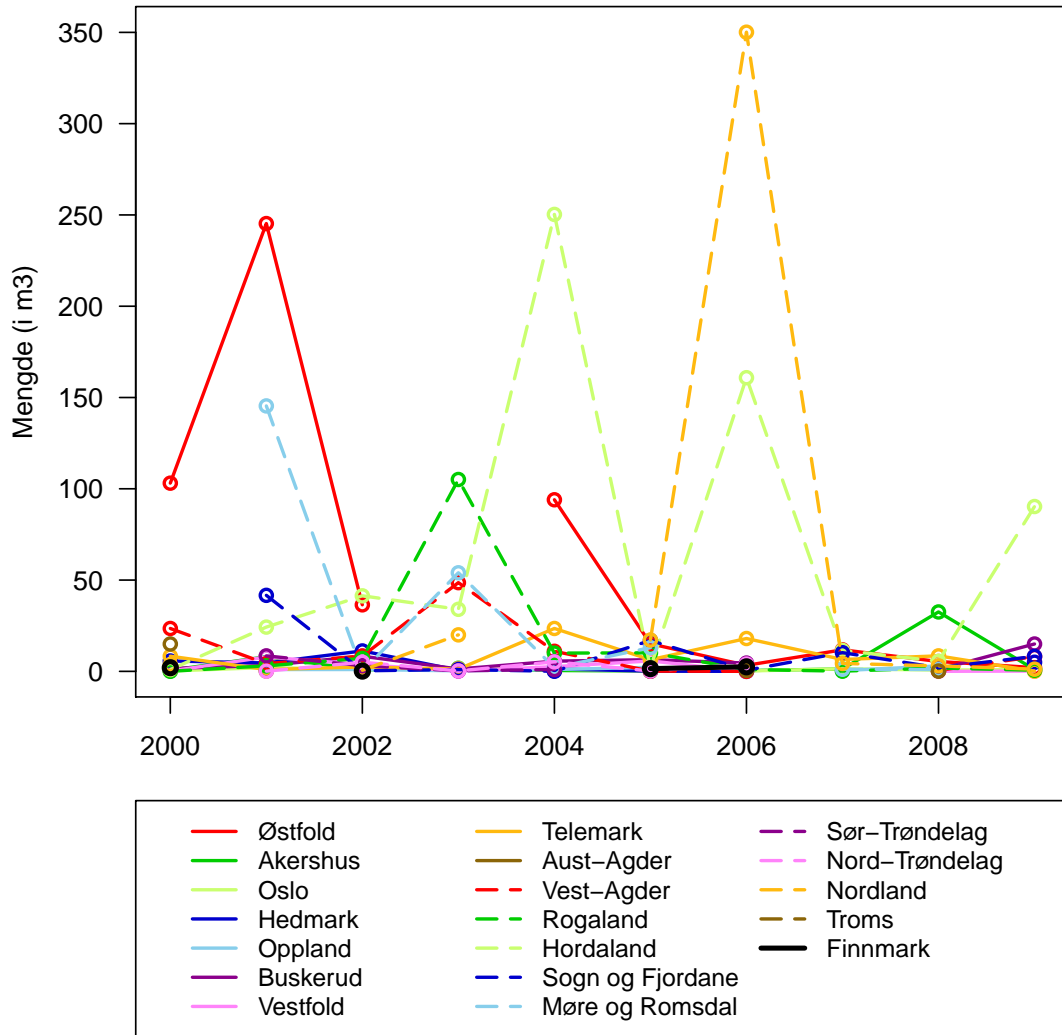

Figur 10.6. Akutte kjemikalieutslipp til vann for alle fylker (tabell I.4). Kilde: www.miljostatus.no / Kystverket, 2010.

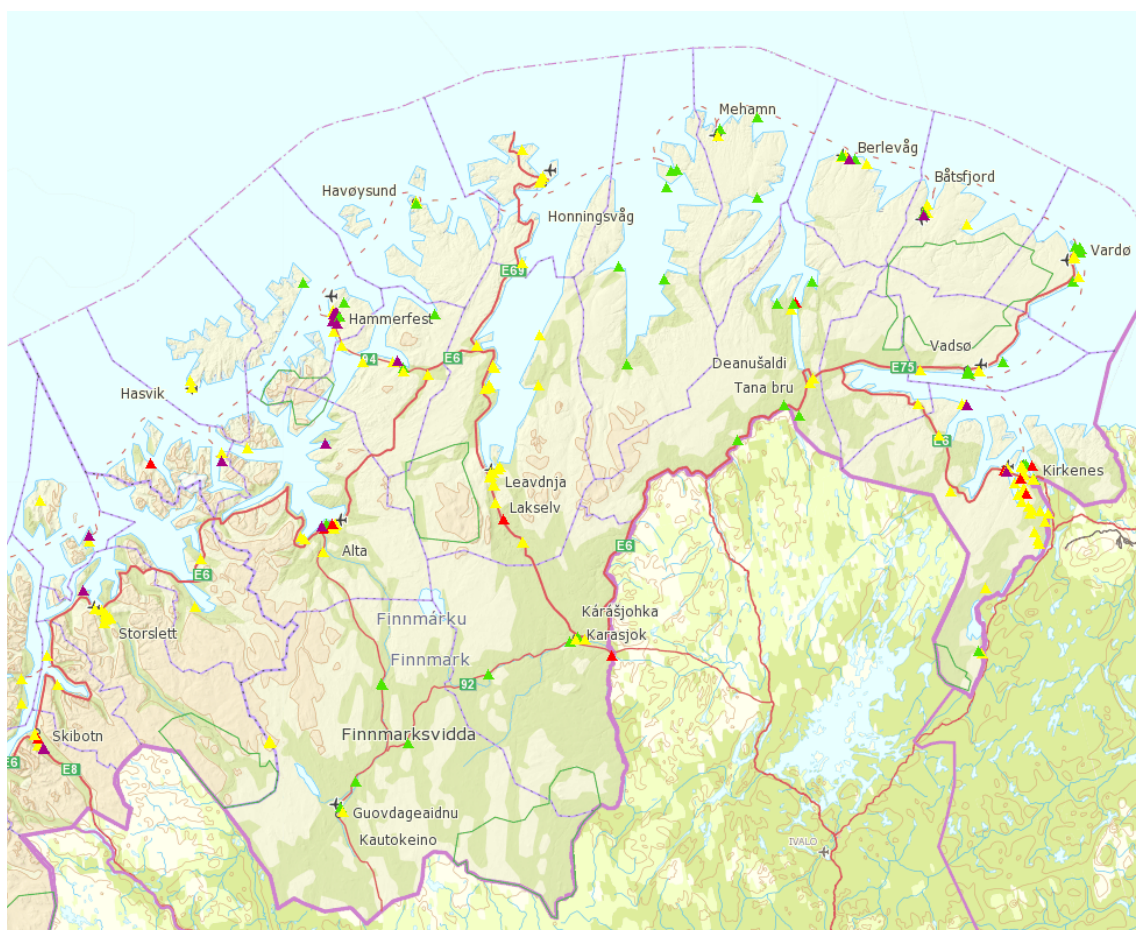

Figur 10.7. Lokalteter i Finnmark med forurenset grunn; rødt: påvirkningsgrad 3, gult: påvirkningsgrad 2, grønt: påvirkningsgrad 1, lilla: mistanke om forurensning. Kilde: miljøstatus.no / Klima- og forurensningsdirektoratet (Klif).

10.2 Klimaendringer

Figur 10.8 viser et kart over nedbørsregioner i Norge. For Finnmark vil vi se på region 12, Finnmarksvidda, region 13, Varanger, og region 11, Hålogaland. Data benyttet i dette kapitlet er hentet fra eKlima, som er portalen til Meteorologisk institutts klimadatabase.

Værnormaler brukes for at man kan vite hvordan vanlig vær er. Ut fra definisjonen er en normal middelværdien av vær-situasjonen for en 30-års-periode. Dagens normalperiode er 1961-1990, og denne perioden brukes til å sammenligne alle meteorologiske data. For nedbør beregnes midlere månedsverdi for gitte 30-års-perioder.

Av de tre ulike regionene er det Hålogaland som får mest nedbør. Årsgjennomsnittet i perioden 2000 til 2010 ligger der på 1148 mm. Tilsvarende årsgjennomsnitt for Finnmarksvidda og Varanger er henholdsvis 504 mm og 598 mm.

Finnmark hadde mye nedbør i 2010 på våren og sommeren (figur 10.9 og 10.10). I alle regionene lå nedbøren godt over normalen, og i Varanger lå den på hele 176,3 og 189,5 prosent over normalen i henholdsvis vår- og sommersesongen. Høsten 2010 var tørr over hele landet. Kun enkelte steder øst i Finnmark lå nedbøren en del over normalen. Totalt for regionene lå nedbøren under normalen, og Hålogaland hadde bare 56,8 prosent av normalen.

I perioden 2000 til 2010 har det vært mye nedbør i Finnmark. Gjennomsnittene for vinter-, vår- og sommersesongen er alle over normalen for alle tre regioner. Spesielt høyt ligger vårsesongen på Finnmarksvidda og i Varanger, på rundt 135 prosent av normalen. Gjennomsnittene for høstsesongene ligger derimot litt under normalen for alle tre regioner.

Figur 10.11 viser midlere vindhastighet per måned for enkelte målestasjoner i Finnmark i perioden januar 2000 til desember 2010. Her er det tatt med både kyststasjoner og innlandsstasjoner. I tillegg er gjennomsnittsverdien over hele perioden merket for de ulike stasjonene. Månedlig middel av vindhastighet har holdt seg ganske stabil i hele perioden.



Figur 10.8. Kart over nedbørsregioner i Norge.

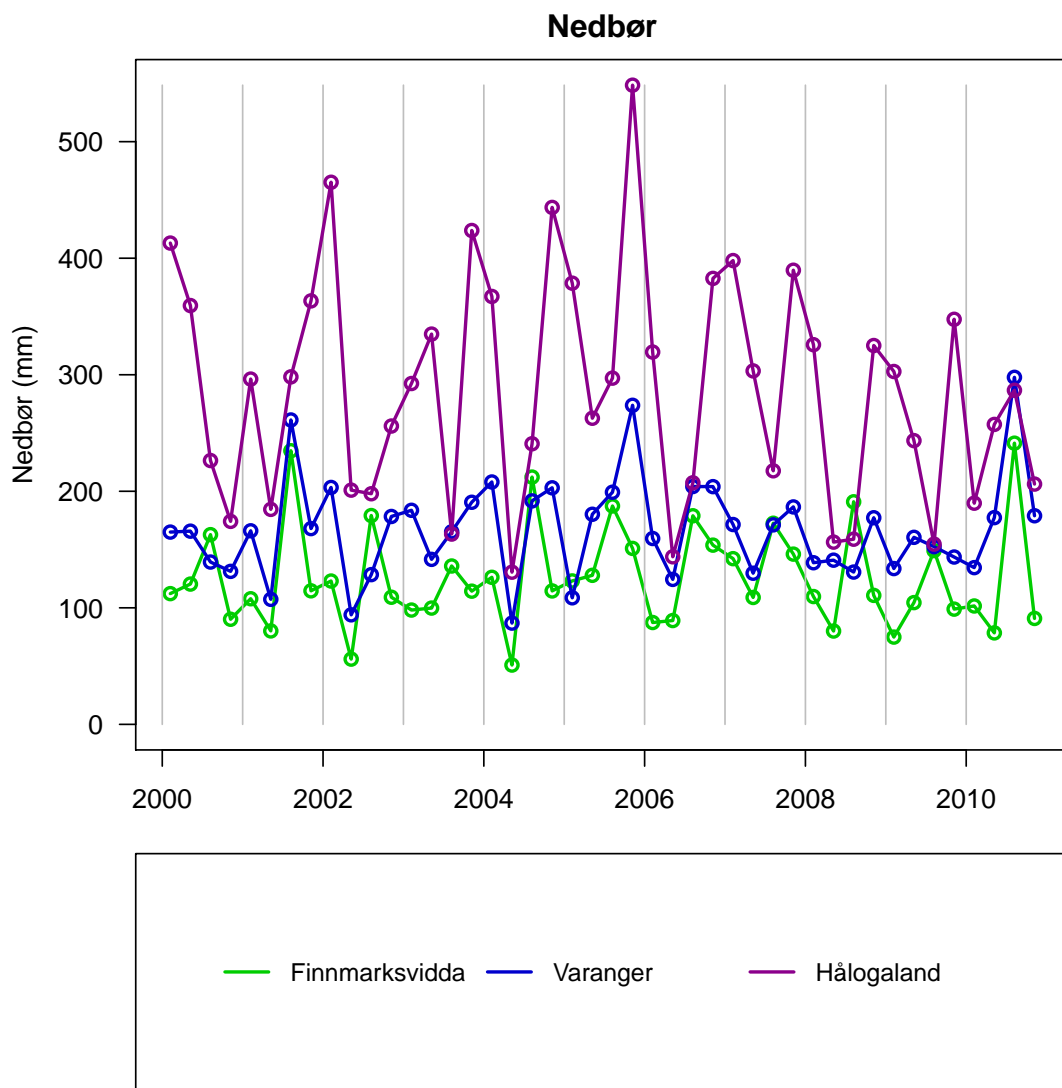

Figur 10.9. Nedbør i forskjellige regioner (tabell I.5). Målingene for hvert år er henholdsvis vinter (desember-februar), vår (mars-mai), sommer (juni-august) og høst (september-november).

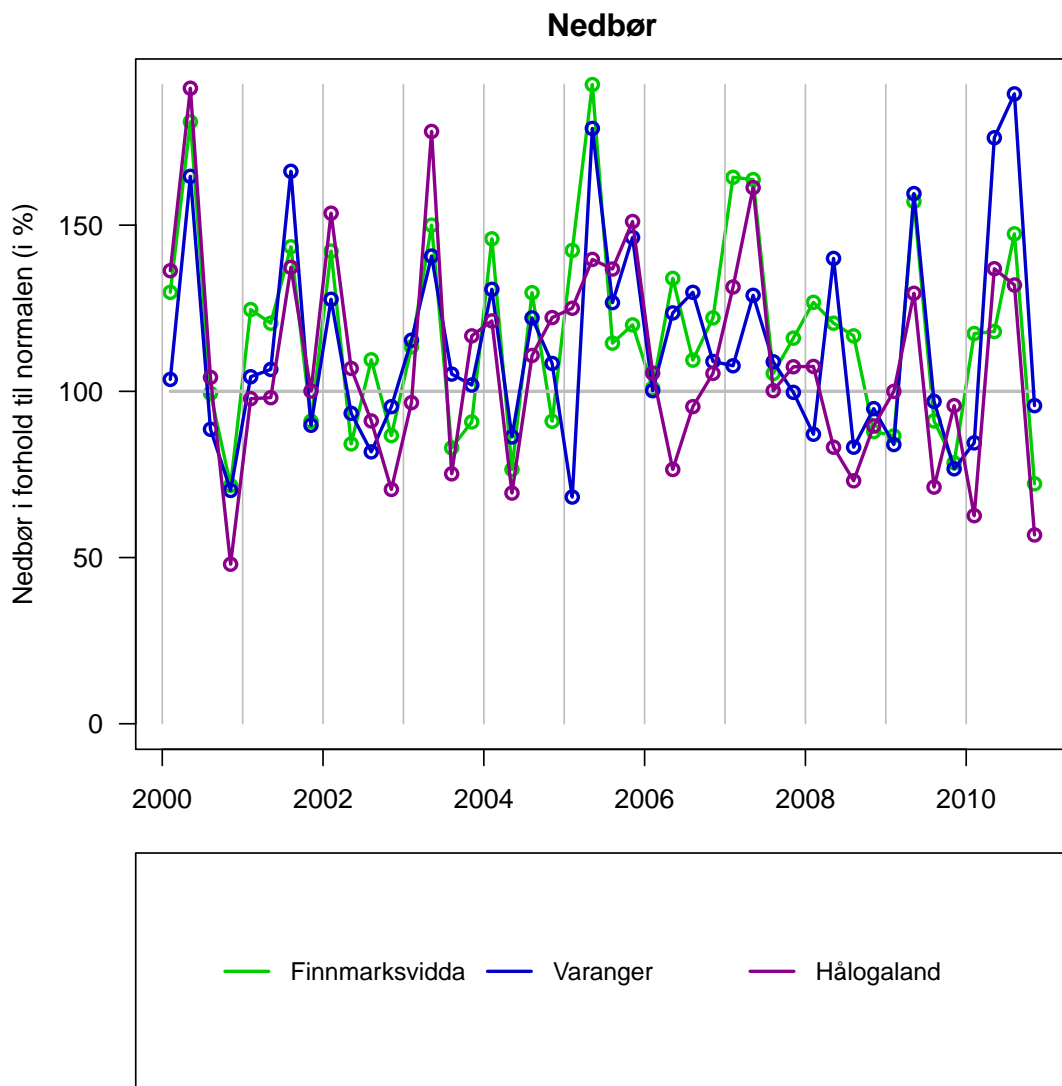

Figur 10.10. Nedbør i forskjellige regioner, målt i forhold til normalen (tabell I.6). Målingene for hvert år er henholdsvis vinter (desember-februar), vår (mars-mai), sommer (juni-august) og høst (september-november).

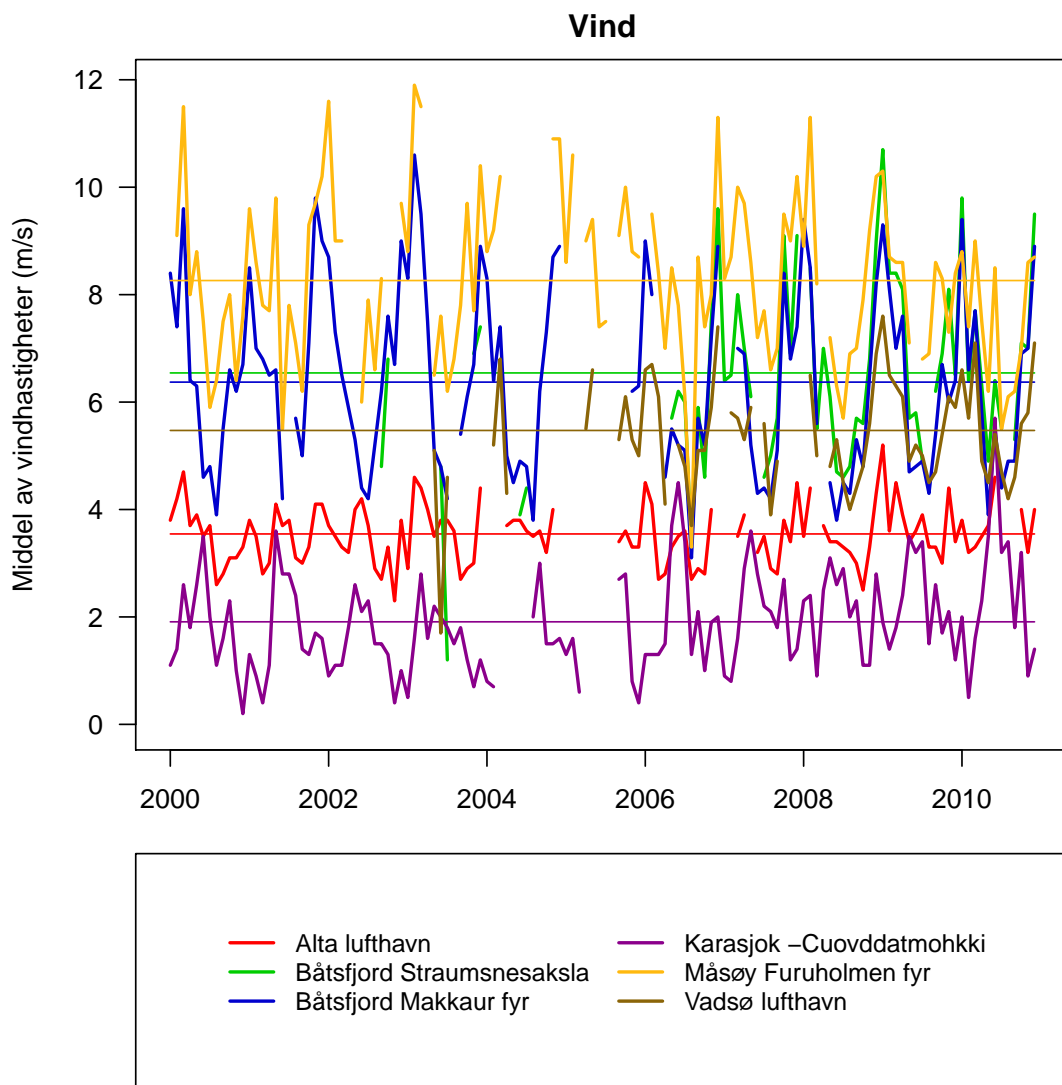

Figur 10.11. Middel av vindhastighet over en måned for enkelte målestasjoner i Finnmark (tabell I.7). Gjennomsnittsverdien over hele perioden er også merket for de ulike stasjonene.

Appendiks

Alle tabeller er gitt i appendikset. Hvert hovedområde er delt inn i eget appendiks: arealbruk (appendiks **A**), befolkningsstatistikk (appendiks **B**), utdanningsstatistikk (appendiks **C**), arbeidsmarked (appendiks **D**), næringsliv (appendiks **E**), samferdsel (appendiks **F**), folkehelse (appendiks **G**), kultur (appendiks **H**) og miljøstatistikk (appendiks **I**).

Det meste av datagrunnlaget er hentet fra SSB og KOSTRA. Der andre kilder er benyttet, er dette angitt. Manglende data er indikert med –.

A Areal og arealbruk

Fylker	2000	2001	2002	2003	2004	2005	2006	2007	2008	2009
Østfold	82,3	82,3	82,7	83,0	83,0	82,8	83,2	83,4	83,6	84,0
Akershus	87,3	87,0	87,9	88,1	88,1	88,0	88,5	88,6	89,2	89,1
Oslo	99,4	99,4	99,1	99,5	99,5	99,5	99,5	99,5	99,6	99,6
Hedmark	52,2	52,2	52,9	53,4	53,6	53,7	54,2	54,6	55,3	55,4
Oppland	52,5	52,7	53,6	53,9	54,2	54,3	54,7	55,0	55,7	55,8
Buskerud	75,7	76,0	77,2	78,0	78,0	77,9	78,4	78,6	79,3	79,4
Vestfold	82,7	82,6	83,3	83,5	83,8	83,7	83,7	84,0	84,3	84,2
Telemark	73,4	73,6	73,8	74,2	74,5	74,5	74,9	75,4	75,7	75,7
Aust-Agder	65,8	66,1	67,5	67,6	67,3	67,4	67,8	68,3	69,0	69,0
Vest-Agder	77,0	77,1	78,0	78,1	78,3	78,0	78,5	78,7	79,3	79,5
Rogaland	83,0	83,2	83,6	83,9	84,0	83,8	84,6	84,7	85,1	85,2
Hordaland	75,8	75,8	77,5	77,9	77,9	77,7	78,2	78,4	78,6	78,6
Sogn og Fjordane	52,0	52,8	54,4	54,7	54,2	54,5	55,0	55,3	55,7	56,0
Møre og Romsdal	64,7	65,5	66,8	67,2	67,1	67,2	67,5	67,8	68,4	68,5
Sør-Trøndelag	74,0	74,0	74,9	75,5	75,6	75,7	76,3	76,7	77,6	78,0
Nord-Trøndelag	54,1	53,8	55,5	55,7	55,0	55,2	55,9	56,7	57,5	57,5
Nordland	65,2	65,5	66,2	66,7	66,8	67,1	67,5	67,9	68,1	68,1
Troms	63,8	64,1	65,0	65,5	65,5	65,3	65,4	65,8	65,8	66,1
Finnmark	72,9	72,6	72,9	72,7	72,5	72,4	72,6	73,2	73,5	73,7
Hele landet	75,8	75,9	76,8	77,2	77,3	77,3	77,8	78,1	78,6	78,8

Tabell A.1. Andel av befolkning bosatt i tettbygde strøk (figur 2.2).

Fylker	2000	2001	2002	2003	2004	2005	2006	2007	2008	2009
Østfold	16,9	17,3	17,2	16,9	16,9	17,2	16,7	16,5	16,0	15,9
Akershus	12,2	12,6	11,9	11,7	11,8	11,9	11,4	11,3	10,8	10,9
Oslo	0,4	0,4	0,4	0,3	0,3	0,3	0,3	0,3	0,3	0,3
Hedmark	44,9	45,2	45,8	45,5	45,5	45,4	45,1	44,9	44,4	44,3
Oppland	45,2	45,6	45,6	45,5	45,1	45,2	44,8	44,6	43,9	43,9
Buskerud	21,7	22,7	22,4	21,6	21,7	21,8	21,4	21,2	20,5	20,4
Vestfold	16,9	17,3	16,6	16,4	16,1	16,3	16,3	16,0	15,7	15,8
Telemark	24,7	25,1	25,3	25,1	25,1	25,0	24,8	24,4	24,1	24,1
Aust-Agder	31,3	31,8	31,5	31,5	32,0	32,0	31,6	31,3	30,7	30,7
Vest-Agder	20,4	21,2	21,3	21,3	21,3	21,6	21,2	21,0	20,4	20,3
Rogaland	15,6	16,1	16,2	15,9	15,8	16,1	15,3	15,2	14,6	14,7
Hordaland	22,2	23,0	22,2	21,8	21,9	22,0	21,6	21,4	21,1	21,2
Sogn og Fjordane	43,5	44,1	44,1	43,8	44,5	44,3	44,0	43,8	43,5	43,4
Møre og Romsdal	31,8	32,0	32,2	31,8	32,1	32,1	32,0	31,7	31,2	31,1
Sør-Trøndelag	23,7	24,2	24,4	24,0	23,9	23,9	23,4	23,0	22,2	21,9
Nord-Trøndelag	42,0	43,2	43,7	43,5	44,3	44,0	43,6	42,8	42,1	42,2
Nordland	31,2	31,6	32,2	31,7	31,6	31,5	31,3	31,0	31,0	31,1
Troms	33,6	33,8	33,9	33,6	33,6	33,8	33,8	33,5	33,5	33,4
Finnmark	26,5	27,0	27,0	27,1	27,3	27,4	27,3	26,6	26,4	26,2
Hele landet	22,3	22,8	22,6	22,3	22,3	22,3	21,9	21,6	21,1	21,0

Tabell A.2. Andel av befolkning bosatt i spredtbygde strøk (figur 2.2).

Fylker	2000	2001	2002	2003	2004	2005	2006	2007	2008	2009
Østfold	0,7	0,4	0,1	0,1	0,1	0,1	0,1	0,1	0,4	0,0
Akershus	0,5	0,4	0,1	0,1	0,1	0,1	0,1	0,1	0,0	0,0
Oslo	0,2	0,2	0,5	0,2	0,2	0,2	0,2	0,1	0,1	0,1
Hedmark	3,0	2,6	1,3	1,1	0,9	0,9	0,7	0,5	0,3	0,3
Oppland	2,3	1,7	0,8	0,7	0,6	0,6	0,5	0,5	0,3	0,3
Buskerud	2,5	1,3	0,4	0,4	0,3	0,3	0,3	0,2	0,2	0,2
Vestfold	0,4	0,1	0,1	0,1	0,0	0,0	0,0	0,0	0,1	0,0
Telemark	1,9	1,4	0,8	0,7	0,5	0,4	0,3	0,3	0,2	0,2
Aust-Agder	2,9	2,1	1,0	0,9	0,7	0,7	0,6	0,4	0,3	0,3
Vest-Agder	2,6	1,7	0,6	0,5	0,4	0,4	0,3	0,3	0,3	0,1
Rogaland	1,4	0,7	0,2	0,2	0,2	0,1	0,1	0,1	0,2	0,1
Hordaland	2,0	1,2	0,3	0,3	0,3	0,3	0,2	0,2	0,3	0,2
Sogn og Fjordane	4,5	3,2	1,6	1,4	1,3	1,3	1,0	0,9	0,8	0,5
Møre og Romsdal	3,5	2,5	1,0	1,0	0,8	0,6	0,6	0,5	0,4	0,4
Sør-Trøndelag	2,3	1,7	0,7	0,6	0,5	0,4	0,3	0,3	0,2	0,2
Nord-Trøndelag	3,9	3,0	0,8	0,8	0,7	0,8	0,5	0,5	0,4	0,3
Nordland	3,6	2,9	1,7	1,6	1,5	1,4	1,2	1,1	0,9	0,8
Troms	2,6	2,0	1,1	1,0	0,9	0,8	0,8	0,8	0,7	0,6
Finnmark	0,7	0,4	0,2	0,2	0,2	0,2	0,1	0,1	0,1	0,1
Hele landet	1,9	1,3	0,6	0,5	0,4	0,4	0,3	0,3	0,3	0,2

Tabell A.3. Andel av befolkning bosatt i ukjente strøk. Dersom man av ulike årsaker ikke er rapportert inn som innbygger i enten et tettbygd eller spredtbygd strøk, kommer man i kategorien ukjent (figur 2.2).

Fylker	Fastland	Øyer	Totalt
Østfold	382	866	1 247
Akershus	163	138	301
Oslo	39	39	78
Hedmark	0	0	0
Oppland	0	0	0
Buskerud	123	33	156
Vestfold	409	899	1 308
Telemark	352	665	1 017
Aust-Agder	556	1 102	1 658
Vest-Agder	910	1 230	2 140
Rogaland	1 553	2 293	3 846
Hordaland	2 237	6 504	8 740
Sogn og Fjordane	2 482	3 755	6 237
Møre og Romsdal	2 270	5 498	7 768
Sør-Trøndelag	1 353	5 214	6 567
Nord-Trøndelag	1 743	4 594	6 337
Nordland	5 087	17 934	23 020
Troms	1 801	4 219	6 020
Finnmark	3 688	3 153	6 841
Hele landet	25 148	58 133	83 281

Tabell A.4. Kystlinje i km (i 2009), fastland og øyer, alle fylker (figur 2.3).

Kommuner	2000	2001	2002	2003	2004	2005	2006	2007	2008	2009
Vadsø	–	358	345	334	290	257	317	–	243	211
Hammerfest	–	8	10	–	2	12	3	6	7	7
Alta	–	360	335	294	279	222	242	277	171	150
Sør-Varanger	–	326	312	279	334	446	326	285	236	199
Regionale senter	–	1 052	1 002	–	905	937	888	–	657	567
Loppa	–	5	2	–	2	5	10	–	2	2
Hasvik	–	34	23	24	22	43	36	41	30	26
Kvalsund	–	60	77	75	105	–	–	57	–	–
Måsøy	–	21	25	8	14	29	–	33	25	31
Nordkapp	–	–	10	14	10	3	–	3	–	–
Kyst-vest	–	–	137	–	153	–	–	–	–	–
Vardø	–	10	0	6	0	5	6	4	4	4
Lebesby	–	94	67	85	96	102	135	95	91	95
Gamvik	–	51	12	35	37	31	39	49	59	41
Berlevåg	–	27	25	25	18	38	20	8	26	23
Båtsfjord	–	9	40	27	34	22	55	–	20	14
Kyst-øst	–	191	144	178	185	198	255	–	200	177
Kautokeino	–	–	1 140	650	630	790	760	619	690	681
Porsanger	–	127	120	160	169	134	–	125	150	–
Karasjok	–	441	414	373	287	862	–	–	467	546
Tana	–	0	501	585	565	–	396	–	759	692
Nesseby	–	425	402	–	358	186	–	–	254	–
Innland	–	–	2 577	–	2 009	–	–	–	2 320	–
Finnmark	–	–	3 860	–	3 252	–	–	–	–	–

Tabell A.5. Antall behandlede søknader om dispensasjon for motorferdsel i utmark.

Kommuner	2000	2001	2002	2003	2004	2005	2006	2007	2008	2009
Vadsø	–	–	–	–	–	–	–	–	20	9
Hammerfest	–	–	–	–	–	–	–	–	0	0
Alta	–	–	–	–	–	–	–	–	33	25
Sør-Varanger	–	–	–	–	–	–	–	–	5	12
Regionale senter	–	–	–	–	–	–	–	–	58	46
Loppa	–	–	–	–	–	–	–	–	0	0
Hasvik	–	–	–	–	–	–	–	–	2	4
Kvalsund	–	–	–	–	–	–	–	–	–	–
Måsøy	–	–	–	–	–	–	–	–	2	1
Nordkapp	–	–	–	–	–	–	–	–	–	–
Kyst-vest	–	–	–	–	–	–	–	–	–	–
Vardø	–	–	–	–	–	–	–	–	0	0
Lebesby	–	–	–	–	–	–	–	–	6	4
Gamvik	–	–	–	–	–	–	–	–	0	0
Berlevåg	–	–	–	–	–	–	–	–	5	0
Båtsfjord	–	–	–	–	–	–	–	–	1	1
Kyst-øst	–	–	–	–	–	–	–	–	12	5
Kautokeino	–	–	–	–	–	–	–	–	62	61
Porsanger	–	–	–	–	–	–	–	–	30	–
Karasjok	–	–	–	–	–	–	–	–	39	11
Tana	–	–	–	–	–	–	–	–	105	40
Nesseby	–	–	–	–	–	–	–	–	98	–
Innland	–	–	–	–	–	–	–	–	334	–
Finnmark	–	–	–	–	–	–	–	–	–	–

Tabell A.6. Antall avslåtte søknader om dispensasjon fra motorferdselforbud.

Kommuner	2000	2001	2002	2003	2004	2005	2006	2007	2008	2009
Vadsø	–	–	–	–	–	–	0	–	0	0
Hammerfest	–	–	–	–	–	–	0	0	2	2
Alta	–	–	–	–	–	–	0	240	250	270
Sør-Varanger	–	–	–	–	–	–	270	10	36	63
Regionale senter	–	–	–	–	–	–	270	–	288	335
Loppa	–	–	–	–	–	–	0	–	0	0
Hasvik	–	–	–	–	–	–	0	0	0	0
Kvalsund	–	–	–	–	–	–	–	35	–	–
Måsøy	–	–	–	–	–	–	–	0	0	1
Nordkapp	–	–	–	–	–	–	–	0	–	–
Kyst-vest	–	–	–	–	–	–	–	–	–	–
Vardø	–	–	–	–	–	–	0	0	0	0
Lebesby	–	–	–	–	–	–	83	75	25	25
Gamvik	–	–	–	–	–	–	9	10	25	15
Berlevåg	–	–	–	–	–	–	10	0	26	12
Båtsfjord	–	–	–	–	–	–	1	–	1	4
Kyst-øst	–	–	–	–	–	–	103	–	77	56
Kautokeino	–	–	–	–	–	–	0	0	0	0
Porsanger	–	–	–	–	–	–	–	100	10	–
Karasjok	–	–	–	–	–	–	–	–	0	0
Tana	–	–	–	–	–	–	30	–	77	77
Nesseby	–	–	–	–	–	–	–	–	0	–
Innland	–	–	–	–	–	–	–	–	87	–
Finnmark	–	–	–	–	–	–	–	–	–	–

Tabell A.7. Antall dispensasjoner for motorferdsel i utmark gitt tidligere år som fremdeles er gyldig.

Kommuner	2000	2001	2002	2003	2004	2005	2006	2007	2008	2009
Vadsø	787	792	792	793	262	815	815	815	815	835
Hammerfest	238	245	245	244	351	267	266	266	271	276
Alta	1 001	1 024	1 024	1 034	123	1 121	1 156	1 156	1 166	1 180
Sør-Varanger	1 802	1 905	1 905	1 879	1 879	1 927	1 924	1 924	1 924	1 929
Regionale senter	3 828	3 966	3 966	3 950	2 615	4 130	4 161	4 161	4 176	4 220
Loppa	122	124	124	123	153	123	123	123	127	127
Hasvik	153	154	154	153	995	153	154	154	154	154
Kvalsund	986	983	983	982	346	1 039	1 039	1 039	1 066	1 061
Måsøy	338	349	349	348	317	346	356	356	358	359
Nordkapp	340	317	317	319	835	322	314	314	315	315
Kyst-vest	1 939	1 927	1 927	1 925	2 646	1 983	1 986	1 986	2 020	2 016
Vardø	374	375	375	376	808	377	380	380	380	379
Lebesby	467	470	470	471	232	492	486	486	491	491
Gamvik	227	233	233	233	328	232	228	228	228	230
Berlevåg	326	330	330	331	527	328	328	328	330	330
Båtsfjord	379	376	376	373	1 911	369	390	390	393	393
Kyst-øst	1 773	1 784	1 784	1 784	3 806	1 798	1 812	1 812	1 822	1 823
Kautokeino	347	350	350	350	1 111	351	356	356	362	366
Porsanger	786	800	800	808	283	841	861	861	926	946
Karasjok	262	281	281	280	482	283	288	288	287	290
Tana	485	504	504	505	322	528	519	519	519	542
Nesseby	309	310	310	317	370	323	326	326	350	353
Innland	2 189	2 245	2 245	2 260	2 568	2 326	2 350	2 350	2 444	2 497
Finnmark	9 729	9 922	9 922	9 919	11 635	10 237	10 309	10 309	10 462	10 556

Tabell A.8. Antall hytter i Finnmarks kommuner (figur 2.4).

Fylker	2000	2001	2002	2003	2004	2005	2006	2007	2008	2009
Østfold	3 472	3 328	3 172	2 980	2 884	2 773	2 722	2 677	2 602	2 528
Akershus og Oslo	3 398	3 234	3 095	2 933	2 839	2 734	2 638	2 558	2 523	2 483
Hedmark	5 765	5 414	5 074	4 747	4 570	4 330	4 164	4 059	3 973	3 870
Oppland	6 930	6 676	6 348	6 096	5 874	5 681	5 594	5 477	5 416	5 290
Buskerud	3 689	3 491	3 337	3 116	2 963	2 822	2 688	2 593	2 514	2 459
Vestfold	2 391	2 282	2 182	2 038	1 948	1 882	1 814	1 743	1 696	1 674
Telemark	2 516	2 338	2 196	2 014	1 910	1 796	1 719	1 663	1 635	1 649
Aust-Agder	1 172	1 098	1 009	911	842	801	758	742	716	728
Vest-Agder	1 920	1 812	1 660	1 500	1 373	1 297	1 240	1 228	1 203	1 216
Rogaland	6 037	5 977	5 901	5 683	5 569	5 345	5 157	5 075	4 950	4 886
Hordaland	5 444	5 196	4 704	4 354	4 017	3 776	3 546	3 503	3 489	3 469
Sogn og Fjordane	5 117	4 926	4 638	4 342	4 104	3 865	3 722	3 584	3 483	3 405
Møre og Romsdal	4 825	4 631	4 263	4 018	3 795	3 596	3 487	3 342	3 239	3 133
Sør-Trøndelag	4 696	4 487	4 204	3 977	3 803	3 658	3 567	3 469	3 374	3 287
Nord-Trøndelag	4 889	4 764	4 527	4 305	4 131	3 996	3 903	3 819	3 729	3 650
Nordland	3 695	3 553	3 353	3 162	2 985	2 837	2 766	2 720	2 670	2 616
Troms	1 950	1 830	1 718	1 591	1 462	1 384	1 324	1 285	1 224	1 190
Finnmark	633	570	509	464	438	430	409	398	389	373
Hele landet	68 539	65 607	61 890	58 231	55 507	53 003	51 218	49 935	48 825	47 906

Tabell A.9. Antall jordbruk i drift, alle fylker (figur 2.5). Siste år er foreløpige tall.

Fylker	2005	2006	2007	2008	2009
Østfold	–	13	2	4	3
Akershus	–	27	7	5	1
Oslo	–	0	0	0	0
Hedmark	–	23	15	14	15
Oppland	–	17	21	–	17
Buskerud	–	16	26	21	3
Vestfold	–	–	–	–	–
Telemark	–	30	23	29	–
Aust-Agder	–	12	9	–	7
Vest-Agder	–	32	22	21	11
Rogaland	–	–	–	–	–
Hordaland	–	–	–	–	–
Sogn og Fjordane	–	17	–	–	–
Møre og Romsdal	–	–	–	–	–
Sør-Trøndelag	–	–	20	12	7
Nord-Trøndelag	–	19	19	23	11
Nordland	–	–	–	–	–
Troms	–	43	–	23	14
Finnmark	–	2	1	0	–

Tabell A.10. Antall søknader innvilget etter konsesjonsloven §5 eller odelsloven §27 om varig fritak fra boplikt for landbruk, alle fylker.

Fylker	2005	2006	2007	2008	2009
Østfold	–	40	14	17	9
Akershus	–	20	16	22	18
Oslo	–	0	0	0	0
Hedmark	–	51	40	72	34
Oppland	–	58	57	70	32
Buskerud	–	42	49	32	18
Vestfold	–	–	–	–	–
Telemark	–	28	40	34	–
Aust-Agder	38	29	24	–	21
Vest-Agder	–	30	30	22	11
Rogaland	–	–	–	–	–
Hordaland	–	–	–	–	–
Sogn og Fjordane	–	36	–	–	–
Møre og Romsdal	–	–	–	–	–
Sør-Trøndelag	–	–	41	36	17
Nord-Trøndelag	–	16	26	29	8
Nordland	–	–	–	–	–
Troms	–	28	–	33	8
Finnmark	–	2	0	2	–

Tabell A.11. Antall søknader innvilget etter konsesjonsloven §5 eller odelsloven §27 om tidsbegrenset fritak fra boplikt for landbruk, alle fylker.

Område	2005	2006	2007	2008	2009
Nasjonalpark	5,0 %	9,6 %	9,6 %	9,6 %	9,6 %
Naturreservat	0,8 %	0,8 %	1,0 %	1,0 %	1,0 %
Landskapsverneområde	0,8 %	1,4 %	1,4 %	1,4 %	1,4 %
Andre fredninger	0,0 %	0,0 %	0,0 %	0,0 %	0,0 %
Totalt	6,6 %	11,8 %	12,0 %	12,0 %	12,0 %

Tabell A.12. Vernet areal i Finnmark, i prosent av totalt landareal (ikke inkludert ferskvann) (figur 2.6).

Kommuner	2000	2001	2002	2003	2004	2005	2006	2007	2008
Vadsø	8 184	7 848	6 623	6 724	6 711	6 850	7 120	7 171	6 512
Hammerfest	1 088	1 135	886	866	957	846	941	981	725
Alta	31 794	31 598	31 807	31 799	31 077	31 565	31 696	31 602	29 752
Sør-Varanger	8 928	8 875	8 831	9 196	9 423	9 038	8 945	8 986	9 255
Regionale senter	49 994	49 456	48 147	48 585	48 168	48 299	48 702	48 740	46 244
Loppa	552	447	339	–	–	–	–	–	–
Hasvik	95	95	0	0	–	–	–	–	–
Kvalsund	2 049	1 821	1 691	1 488	1 264	1 425	1 420	1 457	1 495
Måsøy	0	0	0	0	0	0	0	0	0
Nordkapp	0	0	0	0	0	0	0	0	0
Kyst-vest	2 696	2 363	2 030	–	–	–	–	–	–
Vardø	1 168	1 171	1 199	1 131	1 226	1 260	1 248	1 001	1 022
Lebesby	1 634	1 700	1 732	1 772	1 800	1 782	1 789	1 957	2 023
Gamvik	469	495	441	282	298	284	289	289	289
Berlevåg	–	–	–	–	–	–	–	–	–
Båtsfjord	–	–	–	0	0	0	0	0	0
Kyst-øst	–	–	–	–	–	–	–	–	–
Kautokeino	3 521	3 541	3 517	3 390	3 161	3 179	3 060	2 866	2 864
Porsanger	9 338	9 524	9 028	9 150	8 828	8 825	8 785	8 860	8 812
Karasjok	10 102	9 172	9 040	7 940	7 331	7 183	6 823	6 747	5 957
Tana	25 621	24 728	24 767	24 358	24 901	24 715	24 761	24 260	24 533
Nesseby	2 615	2 596	2 720	2 538	2 370	2 213	2 695	3 161	3 454
Innland	51 197	49 561	49 072	47 376	46 591	46 115	46 124	45 894	45 620
Finnmark	–	–	–	–	–	–	–	–	–

Tabell A.13. Jordbruksareal i drift i Finnmarks kommuner, målt i dekar (figur 2.7).

Kommuner	2005	2006	2007	2008	2009
Vadsø	0,9	727,8	727,8	727,8	727,8
Hammerfest	3,4	126,5	126,5	126,5	126,5
Alta	86,3	216,8	218,5	218,5	218,5
Sør-Varanger	312,1	312,1	312,1	312,1	312,1
Regionale senter	402,7	1 383,1	1 384,8	1 384,8	1 384,8
Loppa	2,5	2,5	2,5	2,5	2,5
Hasvik	2,7	2,7	2,7	2,7	2,7
Kvalsund	6,4	60,2	60,2	60,2	60,2
Måsøy	4,7	4,7	4,7	4,7	4,7
Nordkapp	4,6	4,6	4,6	4,6	4,6
Kyst-vest	20,8	74,7	74,7	74,7	74,7
Vardø	39,1	427,3	427,3	427,3	427,3
Lebesby	1,7	1,7	16,2	16,2	16,2
Gamvik	15,5	15,5	36,6	36,6	36,6
Berlevåg	10,2	10,2	21,6	21,6	21,6
Båtsfjord	123,0	999,3	999,3	999,3	999,3
Kyst-øst	189,6	1 454,1	1 500,9	1 500,9	1 500,9
Kautokeino	1 141,4	1 141,4	1 141,6	1 141,6	1 141,6
Porsanger	960,0	959,9	968,9	968,9	968,9
Karasjok	272,7	272,7	274,3	274,3	274,3
Tana	22,9	23,0	26,8	26,8	26,7
Nesseby	9,9	102,6	102,6	102,6	102,6
Innland	2 406,8	2 499,6	2 514,2	2 514,2	2 514,1
Finnmark	3 020,0	5 411,5	5 474,5	5 474,5	5 474,5

Tabell A.14. Vernet areal i Finnmarks kommuner, målt i km² (figur 2.8).

Kommuner	2000	2002	2003	2004	2005	2006	2007	2008	2009
Vadsø	4,21	4,22	4,30	4,30	4,29	4,35	4,37	4,42	4,45
Hammerfest	3,79	3,87	3,71	3,70	3,70	3,70	3,70	3,70	3,70
Alta	9,51	9,69	9,95	9,93	9,97	10,39	10,80	10,90	11,08
Sør-Varanger	5,05	5,17	5,27	5,26	5,27	5,36	5,39	5,40	5,40
Regionale senter	22,56	22,95	23,23	23,19	23,23	23,80	24,26	24,42	24,63
Loppa	0,40	0,41	0,41	0,41	0,41	0,48	0,48	0,49	0,49
Hasvik	1,08	1,13	1,14	1,13	1,13	0,97	0,97	0,97	0,97
Kvalsund	0,29	0,30	0,30	0,00	0,00	0,00	0,00	0,00	0,00
Måsøy	0,72	0,72	0,72	0,72	0,72	0,72	0,72	0,72	0,72
Nordkapp	1,42	1,43	1,43	1,43	1,43	1,43	1,43	1,43	1,43
Kyst-vest	3,91	3,99	4,00	3,69	3,69	3,60	3,60	3,61	3,61
Vardø	1,59	1,59	1,59	1,59	1,60	1,61	1,65	1,65	1,65
Lebesby	0,50	0,50	0,52	0,52	0,52	0,52	0,52	0,52	0,52
Gamvik	0,95	0,62	0,63	0,63	0,63	0,65	0,65	0,65	0,65
Berlevåg	0,83	0,83	0,85	0,85	0,85	0,85	0,85	0,88	0,88
Båtsfjord	1,50	1,54	1,54	1,54	1,54	1,56	1,57	1,59	1,59
Kyst-øst	5,37	5,08	5,13	5,13	5,14	5,19	5,24	5,29	5,29
Kautokeino	1,85	2,02	2,02	2,03	2,03	2,08	2,12	2,15	2,15
Porsanger	2,40	2,40	2,41	2,41	2,41	2,42	2,43	2,48	2,48
Karasjok	2,21	2,26	2,28	2,28	2,28	2,29	2,38	2,41	2,41
Tana	0,75	0,77	0,81	0,81	0,81	0,82	0,91	0,95	0,95
Nesseby	0,00	0,00	0,00	0,00	0,00	0,00	0,00	0,00	0,00
Innland	7,21	7,45	7,52	7,53	7,53	7,61	7,84	7,99	7,99
Finnmark	39,05	39,47	39,88	39,54	39,59	40,20	40,94	41,31	41,52

Tabell A.15. Tettstedsareal i Finnmarks kommuner, målt i km² (figur 2.9).

Kommuner	2010
Vadsø	7 982
Hammerfest	25 197
Alta	32 666
Sør-Varanger	40 634
Regionale senter	106 479
Loppa	22 503
Hasvik	29 828
Kvalsund	15 258
Måsøy	39 829
Nordkapp	41 024
Kyst-vest	148 442
Vardø	9 912
Lebesby	47 500
Gamvik	30 135
Berlevåg	15 046
Båtsfjord	14 827
Kyst-øst	117 420
Kautokeino	0
Porsanger	32 398
Karasjok	0
Tana	17 453
Nesseby	11 361
Innland	61 212
Finnmark	433 553

Tabell A.16. Strandsoneareal i Finnmarks kommuner, målt i dekar. Statistikken omfatter strandsonen på fastlandet og på øyer som har fastlandsforbindelse eller ferjeforbindelse (figur 2.10).

B Befolkning

Fylker	2000	2001	2002	2003	2004	2005	2006	2007	2008	2009	2010
Østfold	248 217	251 032	252 746	255 122	256 668	258 542	260 389	262 523	265 458	268 584	271 662
Akershus	467 052	471 988	477 325	483 283	488 618	494 218	501 125	509 177	518 567	527 625	536 499
Oslo	507 467	508 726	512 589	517 401	521 886	529 846	538 411	548 617	560 484	575 475	586 860
Hedmark	187 103	187 999	187 965	188 281	188 326	188 376	188 511	188 692	189 289	190 071	190 709
Oppland	182 701	183 419	183 235	183 582	183 690	183 174	183 204	183 037	183 637	184 288	185 216
Buskerud	236 811	238 833	239 793	241 371	242 331	243 491	245 225	247 655	251 220	254 634	257 673
Vestfold	212 775	215 030	216 456	218 171	219 480	220 736	222 104	223 804	226 433	229 134	231 286
Telemark	165 038	165 595	165 710	165 855	166 124	166 289	166 140	166 170	166 731	167 548	168 231
Aust-Agder	102 178	102 714	102 945	103 195	103 374	103 596	104 084	104 759	106 130	107 359	108 499
Vest-Agder	155 691	156 878	157 851	159 219	160 127	161 276	162 317	163 702	165 944	168 233	170 377
Rogaland	373 210	375 225	381 375	385 020	388 848	393 104	397 594	404 566	412 687	420 574	427 947
Hordaland	435 219	438 312	438 253	441 660	445 059	448 343	452 611	456 711	462 674	469 681	477 175
Sogn og Fjordane	107 589	107 590	107 280	107 274	107 222	107 032	106 650	106 194	106 259	106 457	107 080
Møre og Romsdal	243 158	243 810	243 855	244 309	244 570	244 689	244 978	245 385	246 772	248 727	251 262
Sør-Trøndelag	262 852	264 865	266 323	268 188	270 266	272 567	275 403	278 836	282 993	286 729	290 547
Nord-Trøndelag	127 108	127 261	127 457	127 610	127 973	128 444	128 694	129 069	129 856	130 708	131 555
Nordland	239 109	238 295	237 503	236 950	237 057	236 825	236 257	235 436	234 996	235 380	236 271
Troms	151 160	151 777	151 673	152 247	152 628	152 741	153 585	154 136	154 642	155 553	156 494
Finnmark	74 059	74 087	73 732	73 514	73 210	73 074	72 937	72 665	72 399	72 492	72 856
Hele landet	4 478 497	4 503 436	4 524 066	4 552 252	4 577 457	4 606 363	4 640 219	4 681 134	4 737 171	4 799 252	4 858 199

Tabell B.1. Folketallet ved inngangen til året for alle fylker (figur 3.1 og 3.2).

Kommuner	2000	2001	2002	2003	2004	2005	2006	2007	2008	2009	2010
Vadsø	6 130	6 167	6 120	6 122	6 186	6 181	6 114	6 124	6 062	6 076	6 101
Hammerfest	9 213	9 166	9 020	9 076	9 157	9 261	9 361	9 391	9 407	9 493	9 724
Alta	16 837	17 079	17 159	17 359	17 440	17 628	17 889	18 090	18 272	18 488	18 680
Sør-Varanger	9 532	9 498	9 608	9 547	9 500	9 463	9 464	9 490	9 518	9 623	9 738
Regionale senter	41 712	41 910	41 907	42 104	42 283	42 533	42 828	43 095	43 259	43 680	44 243
Loppa	1 426	1 421	1 398	1 329	1 294	1 266	1 213	1 150	1 106	1 087	1 087
Hasvik	1 200	1 204	1 184	1 107	1 095	1 049	1 033	1 005	998	970	934
Kvalsund	1 106	1 110	1 091	1 097	1 093	1 080	1 070	1 092	1 101	1 044	1 026
Måsøy	1 477	1 469	1 433	1 425	1 399	1 393	1 376	1 319	1 333	1 309	1 267
Nordkapp	3 517	3 505	3 513	3 497	3 468	3 415	3 330	3 274	3 219	3 180	3 185
Kyst-vest	8 726	8 709	8 619	8 455	8 349	8 203	8 022	7 840	7 757	7 590	7 499
Vardø	2 705	2 694	2 586	2 496	2 396	2 366	2 338	2 286	2 190	2 144	2 124
Lebesby	1 463	1 524	1 511	1 500	1 473	1 430	1 391	1 357	1 304	1 332	1 342
Gamvik	1 288	1 269	1 234	1 205	1 134	1 114	1 076	1 046	1 040	1 025	1 009
Berlevåg	1 236	1 212	1 210	1 193	1 158	1 133	1 104	1 086	1 077	1 061	1 044
Båtsfjord	2 470	2 451	2 407	2 404	2 290	2 185	2 171	2 113	2 090	2 074	2 070
Kyst-øst	9 162	9 150	8 948	8 798	8 451	8 228	8 080	7 888	7 701	7 636	7 589
Kautokeino	3 068	3 076	3 052	3 022	3 002	2 997	2 998	2 965	2 947	2 971	2 949
Porsanger	4 451	4 358	4 349	4 294	4 329	4 299	4 222	4 141	4 059	4 000	3 991
Karasjok	2 901	2 877	2 852	2 844	2 865	2 876	2 889	2 873	2 866	2 786	2 789
Tana	3 074	3 044	3 039	3 068	3 004	3 037	3 006	2 979	2 954	2 951	2 912
Nesseby	965	963	966	929	927	901	892	884	856	878	884
Innland	14 459	14 318	14 258	14 157	14 127	14 110	14 007	13 842	13 682	13 586	13 525
Finnmark	74 059	74 087	73 732	73 514	73 210	73 074	72 937	72 665	72 399	72 492	72 856

Tabell B.2. Folketallet ved inngangen til året for alle kommuner i Finnmark (figur 3.3).

	2000	2001	2002	2003	2004	2005	2006	2007	2008	2009	2010 ¹
Innflytting	2 255	2 156	1 968	1 812	1 911	1 943	1 926	1 833	1 610	1 819	691
Fraflytting	3 358	3 071	2 929	2 651	2 540	2 539	2 691	2 832	2 523	2 457	999
Innvandring	1 110	795	845	731	650	484	517	793	1 005	1 036	613
Utvandring	429	502	412	428	423	299	284	226	251	321	209
Netto	-422	-622	-528	-536	-402	-411	-532	-432	-159	77	96

Tabell B.3. Flytting til og fra Finnmark (figur 3.4). Tallene er summert over kvartalsvise tall. ¹ Tallene for 2010 er summert bare for de to første kvartalene.

Kjønn	Alder	2000	2001	2002	2003	2004	2005	2006	2007	2008	2009	2010
Menn	0 år	542	552	507	504	472	437	441	456	455	436	467
Menn	1-5 år	2 834	2 812	2 748	2 622	2 533	2 487	2 381	2 256	2 194	2 161	2 138
Menn	6-12 år	3 765	3 812	3 873	3 875	3 855	3 843	3 780	3 711	3 631	3 540	3 408
Menn	13-15 år	1 352	1 404	1 441	1 508	1 559	1 581	1 600	1 622	1 631	1 615	1 624
Menn	16-19 år	1 759	1 729	1 736	1 770	1 819	1 898	1 964	2 015	2 047	2 116	2 149
Menn	20-44 år	14 200	13 990	13 664	13 474	13 248	12 947	12 776	12 603	12 466	12 397	12 418
Menn	45-66 år	9 651	9 813	9 940	10 012	10 103	10 253	10 357	10 423	10 542	10 724	10 897
Menn	67-79 år	2 869	2 843	2 887	2 857	2 845	2 887	2 929	3 002	2 992	3 060	3 169
Menn	80 år og eldre	698	711	712	760	776	799	849	867	894	917	942
Menn		37 670	37 666	37 508	37 382	37 210	37 132	37 077	36 955	36 852	36 966	37 212
Kvinner	0 år	561	545	452	502	426	434	431	453	398	429	446
Kvinner	1-5 år	2 666	2 646	2 591	2 524	2 446	2 391	2 285	2 170	2 166	2 078	2 091
Kvinner	6-12 år	3 576	3 643	3 665	3 604	3 570	3 524	3 520	3 495	3 409	3 338	3 272
Kvinner	13-15 år	1 339	1 357	1 370	1 416	1 520	1 554	1 532	1 511	1 495	1 527	1 496
Kvinner	16-19 år	1 646	1 648	1 704	1 737	1 744	1 808	1 827	1 900	1 986	1 979	1 982
Kvinner	20-44 år	13 236	13 049	12 715	12 530	12 338	12 179	12 051	11 828	11 640	11 544	11 484
Kvinner	45-66 år	8 417	8 621	8 818	8 923	9 040	9 174	9 285	9 446	9 526	9 692	9 864
Kvinner	67-79 år	3 413	3 347	3 311	3 288	3 276	3 224	3 218	3 189	3 247	3 214	3 282
Kvinner	80 år og eldre	1 535	1 565	1 598	1 608	1 640	1 654	1 711	1 718	1 680	1 725	1 727
Kvinner		36 389	36 421	36 224	36 132	36 000	35 942	35 860	35 710	35 547	35 526	35 644

Tabell B.4. Alders- og kjønns sammensetning i Finnmark (figur 3.6).

Fylker	2000	2001	2002	2003	2004	2005	2006	2007	2008	2009	2010*
Østfold	167	168	84	54	184	121	429	226	267	524	119
Akershus	2 665	2 378	2 346	2 811	2 683	2 436	2 812	2 622	2 568	2 655	1 372
Oslo	2 521	2 328	2 482	3 183	3 687	4 099	4 738	4 893	5 401	5 868	2 933
Hedmark	-188	-404	-603	-337	-351	-455	-400	-344	-328	-402	-186
Oppland	-120	-246	-296	-192	-284	-236	-143	-289	-171	-147	-60
Buskerud	320	262	181	441	527	414	516	449	728	563	312
Vestfold	266	175	44	218	197	263	288	230	266	270	172
Telemark	-101	-126	-163	-60	-7	-151	-102	-143	-40	-30	60
Aust-Agder	194	111	68	32	180	77	197	216	239	304	208
Vest-Agder	618	519	513	479	528	480	781	708	780	873	403
Rogaland	2 638	2 383	2 095	2 456	2 492	2 552	2 938	2 757	3 129	3 336	1 708
Hordaland	2 242	1 971	1 727	1 874	2 201	2 249	2 220	2 326	2 513	2 722	1 315
Sogn og Fjordane	284	256	173	272	251	276	244	150	239	194	163
Møre og Romsdal	776	637	361	602	793	614	379	441	471	672	291
Sør-Trøndelag	1 023	946	710	907	1 040	1 068	1 151	1 236	1 448	1 425	691
Nord-Trøndelag	237	252	84	164	183	212	208	137	248	319	34
Nordland	315	124	133	219	272	195	190	157	176	364	122
Troms	719	500	487	389	513	544	619	634	654	559	313
Finnmark	428	287	308	196	235	276	264	180	255	281	55
Hele landet	15 004	12 521	10 734	13 708	15 324	15 034	17 329	16 586	18 843	20 350	10 025

Tabell B.5. Fødselsoverskudd i alle fylker. Tallene er summert over kvartalsvise tall. ¹ Tallene for 2010 er summert bare for de to første kvartalene.

Fylker	2000	2001	2002	2003	2004	2005	2006	2007	2008	2009	2010
Østfold	5,8	6,1	6,5	7,0	7,4	7,9	8,5	9,0	9,8	10,6	11,4
Akershus	7,1	7,4	7,9	8,4	8,7	9,1	9,7	10,4	11,3	12,3	13,1
Oslo	18,7	19,4	20,1	21,2	21,8	22,3	23,0	23,8	25,0	26,4	27,3
Hedmark	3,5	3,7	3,7	4,0	4,1	4,3	4,6	4,9	5,3	5,7	6,2
Oppland	3,3	3,5	3,5	3,9	4,1	4,2	4,5	4,7	5,2	5,8	6,3
Buskerud	6,7	7,1	7,4	8,0	8,4	8,8	9,3	9,9	10,8	11,7	12,6
Vestfold	4,8	5,2	5,5	5,9	6,1	6,4	6,8	7,3	8,1	8,9	9,6
Telemark	4,7	4,9	5,1	5,4	5,8	6,1	6,4	6,8	7,4	7,9	8,5
Aust-Agder	4,5	4,7	4,7	5,0	5,3	5,5	5,8	6,2	6,9	7,7	8,4
Vest-Agder	6,2	6,4	6,6	6,9	7,3	7,6	7,9	8,2	9,0	9,7	10,4
Rogaland	5,9	6,0	6,2	6,4	6,7	6,9	7,3	8,2	9,4	10,5	11,4
Hordaland	4,4	4,6	4,8	5,1	5,4	5,5	5,9	6,4	7,2	8,1	8,9
Sogn og Fjordane	3,1	3,4	3,6	3,9	4,0	4,1	4,2	4,4	5,0	5,6	6,5
Møre og Romsdal	2,8	3,1	3,2	3,5	3,6	3,8	3,9	4,3	5,0	5,8	6,7
Sør-Trøndelag	4,0	4,2	4,4	4,7	4,8	5,1	5,4	5,8	6,6	7,2	7,9
Nord-Trøndelag	2,1	2,2	2,3	2,5	2,7	2,9	3,0	3,2	3,8	4,1	4,5
Nordland	2,5	2,7	2,8	2,9	3,2	3,3	3,5	3,8	4,1	4,5	5,1
Troms	3,5	3,7	3,8	4,0	4,3	4,3	4,6	4,8	5,2	5,8	6,3
Finnmark	5,0	5,3	5,2	5,4	5,5	5,5	5,6	5,7	6,3	7,1	7,9
Hele landet	6,3	6,6	6,9	7,3	7,6	7,9	8,3	8,9	9,7	10,6	11,4

Tabell B.6. Innvandrerbefolkningen i prosent av befolkningen, i alle fylker (figur 3.8).

Kommuner	2000	2001	2002	2003	2004	2005	2006	2007	2008	2009	2010
Vadsø	6,2	7,2	6,8	7,3	8,4	9,1	9,5	9,7	9,7	10,9	11,9
Hammerfest	4,7	4,9	4,2	4,6	5,1	5,8	6,1	6,5	8,3	9,4	10,9
Alta	2,8	3,0	3,1	3,4	3,2	3,5	3,8	3,8	4,4	5,4	6,1
Sør-Varanger	6,5	6,8	7,4	7,8	8,3	7,7	7,6	7,8	8,4	9,2	9,7
Regionale senter	4,5	4,9	4,9	5,2	5,6	5,8	6,0	6,1	6,9	7,9	8,7
Loppa	2,5	2,9	2,9	2,9	3,6	3,6	3,6	3,4	3,0	3,2	4,1
Hasvik	8,2	8,2	7,8	4,8	4,8	4,2	4,3	4,4	5,1	7,0	9,1
Kvalsund	3,7	2,7	2,7	3,3	3,5	2,8	3,1	3,2	3,0	3,4	3,0
Måsøy	2,0	2,0	2,6	2,7	3,3	4,0	4,3	4,4	7,2	8,6	9,3
Nordkapp	2,0	2,7	3,1	3,8	4,4	4,3	4,1	4,0	4,3	5,7	6,9
Kyst-vest	3,2	3,4	3,6	3,5	4,0	3,9	4,0	3,9	4,6	5,7	6,7
Vardø	10,6	11,4	10,2	9,5	8,1	7,4	7,3	7,1	6,8	6,7	6,9
Lebesby	5,5	7,8	6,8	6,9	7,3	6,8	6,5	6,9	6,1	6,9	7,1
Gamvik	7,4	7,3	7,2	7,7	6,1	5,5	4,6	5,3	6,1	6,7	9,3
Berlevåg	5,6	5,3	4,9	4,5	4,2	4,1	4,7	4,5	4,7	4,9	6,1
Båtsfjord	16,6	16,0	15,1	15,6	14,5	11,5	11,6	11,7	11,8	12,5	14,2
Kyst-øst	10,3	10,7	9,8	9,8	8,9	7,6	7,6	7,7	7,6	8,1	9,1
Kautokeino	3,3	3,6	3,1	3,1	3,5	3,5	3,2	3,3	3,7	3,9	3,7
Porsanger	4,4	4,0	3,5	3,6	4,0	3,7	3,5	3,4	3,6	4,2	4,6
Karasjok	3,4	3,6	3,9	4,2	4,4	4,6	4,7	4,7	5,0	5,2	5,3
Tana	5,3	5,6	6,0	6,0	5,9	6,4	6,8	7,0	6,8	7,2	7,5
Nesseby	5,7	5,6	5,9	5,3	5,3	4,3	4,7	4,4	4,7	4,7	5,5
Innland	4,3	4,3	4,2	4,2	4,4	4,4	4,5	4,5	4,7	5,0	5,2
Finnmark	5,0	5,3	5,2	5,4	5,5	5,5	5,6	5,7	6,3	7,1	7,9

Tabell B.7. Innvandrerbefolkningen i prosent av befolkningen, i alle kommuner (figur 3.9).

	2000	2001	2002	2003	2004	2005	2006	2007	2008	2009	2010
Russland	542	652	745	843	881	827	873	899	950	998	1 035
Finland	1 021	1 083	1 111	1 128	1 081	933	955	948	922	945	924
Øvrige Europa	1 050	1 004	947	947	927	1 018	989	1 003	1 222	1 608	1 895
Afrika	157	172	173	197	300	396	454	483	530	532	590
Asia	894	962	775	762	794	771	766	764	840	988	1 207
Nord Amerika	21	16	18	18	21	20	17	19	25	24	26
Sør- og Mellom-Amerika	41	59	49	50	55	60	58	58	64	69	76
Oseania	3	3	3	3	3	11	3	3	9	6	9
Verden	3 729	3 951	3 821	3 948	4 062	4 036	4 115	4 177	4 562	5 170	5 762

Tabell B.8. Landbakgrunn for innvandrerbefolkningen i Finnmark (figur 3.10).

Fylker	2000						2010					
	Europa ¹	Afrika	Asia ²	N.Am	S./M.Am	Oseania	Europa ¹	Afrika	Asia ²	N.Am	S./M.Am	Oseania
Østfold	8 502	789	4 445	277	290	30	16 249	3 188	10 506	301	591	34
Akershus	18 485	2 153	10 244	1 178	973	99	33 928	5 572	27 384	1 335	1 948	216
Oslo	29 417	14 283	46 002	1 770	3 061	207	52 162	28 641	71 910	2 044	5 216	516
Hedmark	4 173	376	1 696	139	159	14	6 694	1 368	3 247	168	274	19
Oppland	3 850	416	1 439	159	175	19	6 622	1 321	3 313	164	222	36
Buskerud	7 542	652	6 622	308	591	34	15 367	2 760	12 844	351	949	72
Vestfold	6 076	410	3 125	392	249	58	12 225	1 785	7 130	409	510	74
Telemark	4 265	847	1 985	189	381	20	7 009	2 066	4 492	210	570	30
Aust-Agder	2 958	183	1 000	299	126	14	5 240	734	2 652	258	217	28
Vest-Agder	4 776	516	2 722	676	875	22	8 919	1 470	5 494	566	1 190	46
Rogaland	11 405	1 680	6 672	1 461	819	165	26 901	4 391	14 334	1 370	1 758	237
Hordaland	8 816	1 522	6 155	814	1 737	79	21 022	4 740	13 065	872	2 497	178
Sogn og Fjordane	1 796	140	1 050	88	277	14	4 455	667	1 417	103	331	17
Møre og Romsdal	3 815	375	2 187	232	172	25	10 364	1 287	4 338	243	496	57
Sør-Trøndelag	5 207	901	3 642	321	496	31	11 056	2 491	7 897	431	873	67
Nord-Trøndelag	1 702	133	699	87	32	8	3 212	925	1 591	88	107	19
Nordland	3 848	369	1 523	154	128	14	6 175	1 642	3 640	172	280	29
Troms	3 394	619	956	144	108	13	5 583	1 531	2 261	198	250	37
Finnmark	2 613	157	894	21	41	3	3 854	590	1 207	26	76	9
Hele landet	132 640	26 521	103 058	8 709	10 690	869	257 037	67 169	198 722	9 309	18 355	1 721

Tabell B.9. Landbakgrunn for innvandrerbefolkningen i alle fylker i 2000 og 2010. ¹ Europa inkludert Russland, unntatt Tyrkia. ² Asia inkludert Tyrkia.

Fylker	2000	2001	2002	2003	2004	2005	2006	2007	2008	2009	2010
Østfold	19 957	20 150	20 532	21 144	21 930	22 570	23 273	23 999	24 399	24 802	25 184
Akershus	38 296	39 147	40 593	42 200	44 261	46 267	48 115	49 730	51 030	52 015	52 638
Oslo	30 547	31 256	31 968	33 042	34 336	35 416	36 544	37 258	37 833	38 625	39 115
Hedmark	15 029	15 193	15 406	15 662	16 014	16 519	16 894	17 248	17 301	17 511	17 607
Oppland	14 708	14 699	14 800	15 129	15 486	15 841	16 235	16 524	16 803	16 927	17 023
Buskerud	19 214	19 535	19 831	20 548	21 060	21 612	22 037	22 367	22 865	23 140	23 161
Vestfold	18 026	18 288	18 815	19 431	20 016	20 612	21 070	21 320	21 721	22 001	22 195
Telemark	13 951	14 144	14 408	14 624	14 961	15 262	15 538	15 680	15 791	15 888	15 905
Aust-Agder	9 708	9 721	9 701	9 717	9 860	10 040	10 168	10 191	10 334	10 495	10 594
Vest-Agder	14 679	14 651	14 812	15 069	15 507	15 844	16 275	16 541	16 871	17 033	17 413
Rogaland	35 099	35 312	36 335	37 018	38 060	39 189	40 106	40 835	41 527	42 036	42 560
Hordaland	38 164	38 478	38 825	39 718	40 841	41 978	42 833	43 593	44 447	44 800	45 367
Sogn og Fjordane	10 195	10 192	10 276	10 396	10 569	10 712	10 813	10 922	11 049	11 074	11 165
Møre og Romsdal	22 586	22 497	22 673	22 990	23 238	23 572	23 680	23 931	24 194	24 213	24 393
Sør-Trøndelag	21 425	21 661	22 257	22 853	23 587	24 414	25 008	25 670	26 190	26 222	26 490
Nord-Trøndelag	11 671	11 688	11 817	11 990	12 389	12 650	12 818	12 944	13 127	13 223	13 393
Nordland	21 040	20 994	21 300	21 718	22 186	22 509	22 907	23 145	23 447	23 562	23 688
Troms	12 731	12 819	12 935	13 236	13 665	14 031	14 479	14 604	14 852	15 165	15 372
Finnmark	6 096	6 138	6 251	6 431	6 642	6 841	6 923	7 048	7 159	7 237	7 251
Hele landet	373 122	376 563	383 535	392 916	404 608	415 879	425 716	433 550	440 940	445 969	450 514

Tabell B.10. Antall personer i aldersgruppen 13-19 år i alle fylker (figur 3.13).

Kommuner	2000	2001	2002	2003	2004	2005	2006	2007	2008	2009	2010
Vadsø	479	495	514	557	601	624	654	649	655	663	663
Hammerfest	739	734	763	794	829	869	885	913	918	948	947
Alta	1 567	1 560	1 590	1 641	1 739	1 793	1 835	1 882	1 931	1 965	1 984
Sør-Varanger	722	730	749	761	770	839	835	873	915	937	955
Regionale senter	3 507	3 519	3 616	3 753	3 939	4 125	4 209	4 317	4 419	4 513	4 549
Loppa	101	106	104	101	101	103	89	92	99	106	108
Hasvik	84	83	82	81	84	76	84	89	87	89	86
Kvalsund	78	78	87	71	82	85	86	89	87	74	75
Måsøy	111	109	111	117	117	108	124	119	124	117	114
Nordkapp	239	253	264	292	296	308	296	306	320	326	330
Kyst-vest	613	629	648	662	680	680	679	695	717	712	713
Vardø	196	194	177	186	200	199	206	198	190	192	194
Lebesby	110	110	117	114	117	121	117	116	112	105	109
Gamvik	90	87	83	82	82	88	86	83	83	96	90
Berlevåg	91	102	103	97	106	104	97	96	104	101	100
Båtsfjord	188	177	176	181	191	189	184	185	189	186	188
Kyst-øst	675	670	656	660	696	701	690	678	678	680	681
Kautokeino	339	332	315	319	302	313	316	305	300	304	296
Porsanger	365	372	380	402	400	395	389	386	382	382	366
Karasjok	256	281	284	280	288	281	289	299	300	290	294
Tana	266	258	266	275	264	277	280	289	293	288	275
Nesseby	75	77	86	80	73	69	71	79	70	68	77
Innland	1 301	1 320	1 331	1 356	1 327	1 335	1 345	1 358	1 345	1 332	1 308
Finnmark	6 096	6 138	6 251	6 431	6 642	6 841	6 923	7 048	7 159	7 237	7 251

Tabell B.11. Antall personer i aldersgruppen 13-19 år i alle kommuner (figur 3.15).

Fylker	2000	2001	2002	2003	2004	2005	2006	2007	2008	2009	2010
Østfold	50,9	50,9	50,8	50,8	50,8	50,8	50,8	50,7	50,5	50,5	50,4
Akershus	50,5	50,5	50,6	50,6	50,6	50,6	50,6	50,5	50,4	50,3	50,3
Oslo	51,7	51,5	51,3	51,3	51,3	51,2	51,1	51,0	50,8	50,6	50,6
Hedmark	50,6	50,6	50,6	50,6	50,6	50,6	50,6	50,6	50,5	50,5	50,4
Oppland	50,4	50,4	50,5	50,4	50,4	50,5	50,4	50,4	50,3	50,3	50,3
Buskerud	50,6	50,6	50,7	50,6	50,6	50,7	50,7	50,6	50,4	50,3	50,2
Vestfold	51,1	51,0	51,0	51,0	51,0	50,9	50,9	50,8	50,6	50,5	50,5
Telemark	50,8	50,7	50,7	50,8	50,7	50,7	50,7	50,7	50,6	50,6	50,5
Aust-Agder	50,2	50,2	50,2	50,3	50,3	50,3	50,3	50,2	50,1	50,0	50,0
Vest-Agder	50,5	50,5	50,4	50,4	50,4	50,3	50,3	50,3	50,3	50,2	50,1
Rogaland	50,1	50,1	50,0	50,1	50,0	50,0	50,0	49,8	49,6	49,4	49,4
Hordaland	50,3	50,3	50,3	50,3	50,3	50,3	50,2	50,1	50,0	49,9	49,9
Sogn og Fjordane	49,5	49,4	49,3	49,3	49,4	49,5	49,5	49,5	49,5	49,5	49,4
Møre og Romsdal	49,9	49,8	49,9	49,9	49,9	49,9	49,9	49,8	49,8	49,7	49,6
Sør-Trøndelag	50,5	50,5	50,5	50,4	50,3	50,3	50,2	50,1	50,0	49,8	49,7
Nord-Trøndelag	49,9	50,0	50,1	50,1	50,1	50,1	50,1	50,0	49,9	49,8	49,8
Nordland	50,0	50,0	50,0	50,0	50,0	50,0	50,0	49,9	49,9	49,9	49,8
Troms	49,7	49,7	49,7	49,6	49,6	49,6	49,6	49,6	49,6	49,6	49,5
Finnmark	49,1	49,2	49,1	49,1	49,2	49,2	49,2	49,1	49,1	49,0	48,9

Tabell B.12. Kvinneandel i alle fylker (figur 3.17).

Kommuner	2000	2001	2002	2003	2004	2005	2006	2007	2008	2009	2010
Vardø	48,7	49,3	49,3	49,6	49,5	49,8	50,2	49,7	49,4	49,4	49,2
Vadsø	49,3	49,2	49,0	49,4	49,1	49,2	49,5	49,5	49,6	49,4	49,4
Hammerfest	49,9	49,9	49,9	49,9	50,0	50,0	49,5	49,6	49,2	49,1	49,0
Kautokeino	48,5	48,6	48,4	48,7	48,3	48,2	48,3	48,1	47,9	48,2	48,1
Alta	49,7	49,7	49,5	49,5	49,6	49,4	49,4	49,5	49,3	49,0	49,1
Loppa	46,8	46,9	47,2	46,8	46,9	46,4	45,6	45,5	45,8	46,1	45,6
Hasvik	47,6	47,0	46,8	47,3	47,7	47,6	47,1	46,7	48,1	47,5	47,4
Kvalsund	48,5	48,6	48,5	47,7	47,7	48,1	47,9	48,2	48,3	48,3	48,2
Måsøy	46,1	46,5	47,0	46,7	47,3	46,8	46,8	47,1	47,4	47,3	47,4
Nordkapp	48,4	48,7	49,0	49,0	49,3	49,4	49,3	49,1	49,1	48,7	48,1
Porsanger	48,7	48,3	48,7	48,9	48,7	48,9	49,0	48,8	48,2	48,7	49,2
Karasjok	48,4	48,6	48,4	47,9	48,0	48,3	48,4	48,2	48,5	48,3	48,0
Lebesby	47,4	47,2	46,5	46,1	46,4	45,8	45,4	45,9	45,9	46,5	46,6
Gamvik	49,7	49,6	48,9	48,5	48,9	49,0	48,7	48,5	48,5	47,7	48,1
Berlevåg	50,0	50,1	49,8	49,5	49,8	50,4	50,2	50,1	49,5	49,6	48,8
Tana	47,3	47,6	47,7	48,0	48,1	48,3	48,8	48,6	48,6	48,7	48,5
Nesseby	48,2	49,2	49,7	49,1	49,0	48,7	48,3	48,5	48,1	48,5	47,7
Båtsfjord	48,1	47,8	48,0	48,7	48,6	48,6	48,5	48,8	48,7	48,6	49,0
Sør-Varanger	50,4	50,4	50,3	50,2	50,1	50,3	50,4	50,4	50,7	50,7	50,3

Tabell B.13. Kvinneandel i alle kommuner (figur 3.18).

	Akershus/Oslo		Østlandet ellers		Agder/Rogaland		Vestlandet ellers		Trøndelag		Nord-Norge				
	2002	2005	2008	2002	2005	2008	2002	2005	2008	2002	2005	2008			
Nedsatt syn selv med briller	1	4	4	2	3	4	2	2	3	5	7	4	4	3	6
Nedsatt hørsel selv med høreapparat	2	4	6	2	3	8	2	4	6	3	5	7	4	4	10
Nedsatt bevegelsesevne ¹	7	7	6	11	9	8	8	7	7	8	7	7	10	8	10
Nedsatt bæreevne	5	5	5	7	5	6	5	4	5	4	4	5	8	4	7
Store konsentrasjons- el. hukommelsesproblemer	3	3	2	2	2	2	3	1	3	3	3	1	4	2	1
Vansker å bevege seg ut av boligen på egen hånd	4	4	3	6	4	5	4	2	4	4	3	3	6	5	5
Vansker med å bruke offentlig transport	4	6	5	6	4	6	4	4	5	5	5	5	6	5	7
Vansker å delta i forening/ fritidsaktiviteter	10	9	9	13	11	13	12	8	10	13	14	11	13	9	14
Vansker med sosial kontakt	2	2	2	3	2	3	2	1	2	2	2	2	4	2	2
Sterkt nedsatt arbeidsevne Andel av sysselsatte	3	4	3	4	4	3	6	1	3	3	4	2	2	3	3
Noe nedsatt arbeidsevne Andel av sysselsatte	8	9	9	11	12	12	14	13	12	13	9	10	15	14	15

Tabell B.14. Funksjonsproblemer for ulike fylkesgrupper, i prosent av befolkningen. ¹ Nedsatt bevegelsesevne gjelder personer som ikke kan gå i trapper opp eller ned en etasje uten å hvile eller som ikke kan gå en fem minutters tur i noenlunde raskt tempo.

Fylker	2010	2012	2014	2016	2018	2020	2022	2024	2026	2028	2030
Østfold	271 662	277 700	284 003	290 539	297 372	304 489	311 886	319 477	327 207	335 015	342 841
Akershus	536 499	555 916	575 167	594 511	614 184	634 337	654 923	675 804	696 858	717 891	738 785
Oslo	586 860	613 507	638 739	662 852	686 882	710 940	734 771	758 167	780 897	802 992	824 489
Hedmark	190 709	192 399	194 317	196 434	198 857	201 525	204 481	207 661	210 967	214 402	217 887
Oppland	185 216	186 749	188 436	190 208	192 263	194 565	197 084	199 786	202 683	205 690	208 725
Buskerud	257 673	264 576	271 593	278 778	286 218	294 019	302 008	310 177	318 468	326 756	335 028
Vestfold	231 286	236 607	241 997	247 581	253 382	259 451	265 746	272 229	278 804	285 450	292 040
Telemark	168 231	169 606	171 232	173 105	175 223	177 538	180 058	182 731	185 506	188 353	191 237
Aust-Agder	108 499	111 057	113 761	116 586	119 549	122 641	125 833	129 111	132 438	135 810	139 154
Vest-Agder	170 377	174 799	179 322	183 938	188 700	193 657	198 779	204 028	209 351	214 685	220 026
Rogaland	427 947	443 647	459 321	475 062	491 004	507 262	523 709	540 238	556 792	573 210	589 509
Hordaland	477 175	490 794	504 164	517 393	530 878	544 677	558 800	573 094	587 423	601 750	616 006
Sogn og Fjordane	107 080	107 483	107 965	108 500	109 173	109 988	110 932	111 979	113 116	114 295	115 534
Møre og Romsdal	251 262	254 862	258 518	262 326	266 307	270 516	274 955	279 536	284 202	288 932	293 663
Sør-Trøndelag	290 547	298 629	306 841	315 162	323 653	332 290	341 063	349 837	358 547	367 234	375 744
Nord-Trøndelag	131 555	133 472	135 437	137 480	139 654	141 952	144 359	146 859	149 458	152 025	154 598
Nordland	236 271	237 207	238 325	239 474	240 884	242 525	244 433	246 533	248 797	251 130	253 485
Troms	156 494	159 188	161 779	164 184	166 615	169 180	171 806	174 482	177 204	179 848	182 511
Finnmark	72 856	73 144	73 521	73 929	74 392	74 977	75 569	76 287	76 996	77 758	78 541
Hele landet	4 858 199	4 981 342	5 104 438	5 228 042	5 355 190	5 486 529	5 621 195	5 758 016	5 895 714	6 033 226	6 169 803

Tabell B.15. Befolkningsprognose (høy nasjonal vekst) (figur 3.19).

Fylker	2010	2012	2014	2016	2018	2020	2022	2024	2026	2028	2030
Østfold	271 662	276 958	281 895	286 808	291 865	297 030	302 348	307 713	313 127	318 474	323 721
Akershus	536 499	554 035	569 978	585 329	600 645	616 071	631 566	647 051	662 435	677 531	692 314
Oslo	586 860	610 191	629 961	648 078	666 034	683 952	701 526	718 642	735 028	750 661	765 649
Hedmark	190 709	191 960	193 036	194 177	195 499	196 985	198 669	200 474	202 384	204 340	206 266
Oppland	185 216	186 288	187 172	188 037	189 018	190 172	191 491	192 903	194 442	196 039	197 632
Buskerud	257 673	263 749	269 311	274 788	280 383	286 154	292 009	297 911	303 809	309 650	315 328
Vestfold	231 286	235 882	240 062	244 178	248 376	252 708	257 150	261 672	266 210	270 688	275 093
Telemark	168 231	169 171	170 019	170 969	172 097	173 352	174 736	176 234	177 760	179 315	180 837
Aust-Agder	108 499	110 750	112 869	115 041	117 228	119 511	121 872	124 233	126 614	128 956	131 267
Vest-Agder	170 377	174 259	177 823	181 322	184 869	188 525	192 255	196 024	199 815	203 573	207 268
Rogaland	427 947	441 977	454 676	467 009	479 369	491 841	504 323	516 761	529 038	541 099	552 873
Hordaland	477 175	489 224	499 837	509 860	519 941	530 181	540 495	550 818	561 078	571 148	581 011
Sogn og Fjordane	107 080	107 193	107 126	107 070	107 124	107 229	107 469	107 800	108 159	108 577	108 985
Møre og Romsdal	251 262	254 132	256 578	258 930	261 325	263 890	266 565	269 291	272 045	274 792	277 471
Sør-Trøndelag	290 547	297 647	304 195	310 563	316 986	323 392	329 862	336 196	342 447	348 481	354 348
Nord-Trøndelag	131 555	133 147	134 500	135 856	137 243	138 716	140 264	141 816	143 414	144 973	146 505
Nordland	236 271	236 622	236 653	236 567	236 643	236 908	237 305	237 874	238 495	239 196	239 817
Troms	156 494	158 726	160 448	161 880	163 312	164 771	166 243	167 741	169 185	170 609	171 954
Finnmark	72 856	72 938	72 926	72 903	72 914	73 010	73 110	73 317	73 493	73 694	73 929
Hele landet	4 858 199	4 964 849	5 059 065	5 149 365	5 240 871	5 334 398	5 429 258	5 524 471	5 618 978	5 711 796	5 802 268

Tabell B.16. Befolkningsprognose (middels nasjonal vekst) (figur 3.19 og 3.20).

Fylker	2010	2012	2014	2016	2018	2020	2022	2024	2026	2028	2030
Østfold	271 662	276 644	280 995	284 860	288 330	291 659	294 850	297 952	300 959	303 813	306 455
Akershus	536 499	553 231	567 768	580 551	592 130	603 075	613 446	623 476	633 084	642 208	650 745
Oslo	586 860	608 706	626 220	640 299	652 638	664 348	675 398	685 939	695 872	704 977	713 402
Hedmark	190 709	191 764	192 481	192 984	193 342	193 704	194 077	194 521	194 968	195 393	195 775
Oppland	185 216	186 100	186 617	186 853	186 919	187 002	187 081	187 221	187 353	187 486	187 611
Buskerud	257 673	263 403	268 339	272 693	276 639	280 489	284 160	287 770	291 242	294 544	297 644
Vestfold	231 286	235 595	239 230	242 361	245 163	247 847	250 430	252 959	255 421	257 726	259 856
Telemark	168 231	168 976	169 502	169 825	170 076	170 294	170 537	170 803	171 070	171 296	171 463
Aust-Agder	108 499	110 607	112 499	114 209	115 758	117 263	118 734	120 158	121 549	122 864	124 114
Vest-Agder	170 377	174 031	177 191	179 915	182 400	184 789	187 085	189 329	191 516	193 653	195 625
Rogaland	427 947	441 223	452 719	462 809	471 962	480 688	489 006	497 117	504 951	512 429	519 535
Hordaland	477 175	488 551	497 997	505 929	512 978	519 618	525 934	532 093	538 036	543 685	548 993
Sogn og Fjordane	107 080	107 062	106 780	106 340	105 780	105 246	104 730	104 274	103 842	103 416	102 985
Møre og Romsdal	251 262	253 843	255 755	257 123	258 161	259 083	259 890	260 710	261 477	262 135	262 700
Sør-Trøndelag	290 547	297 240	303 068	308 137	312 709	316 939	320 907	324 727	328 333	331 696	334 756
Nord-Trøndelag	131 555	133 009	134 095	134 961	135 675	136 334	136 906	137 495	138 061	138 575	139 006
Nordland	236 271	236 386	235 937	235 044	233 933	232 778	231 640	230 533	229 492	228 444	227 312
Troms	156 494	158 522	159 872	160 683	161 170	161 548	161 815	162 093	162 249	162 356	162 344
Finnmark	72 856	72 841	72 664	72 359	71 967	71 576	71 173	70 810	70 437	70 097	69 741
Hele landet	4 858 199	4 957 734	5 039 729	5 107 935	5 167 730	5 224 280	5 277 799	5 329 980	5 379 912	5 426 793	5 470 062

Tabell B.17. Befolkningsprognose (lav nasjonal vekst) (figur 3.19).

C Utdanning

Fylker	2000	2001	2002	2003	2004	2005	2006	2007	2008	2009
Østfold	38,2	37,5	36,9	36,4	35,8	35,4	35,1	34,6	34,0	33,5
Akershus	28,4	27,8	27,5	27,3	27,2	27,0	26,7	26,3	25,9	25,4
Oslo	24,8	24,2	23,6	23,2	22,8	22,3	21,7	21,2	20,5	20,1
Hedmark	40,7	40,0	39,3	38,7	38,3	37,8	37,5	37,0	36,4	35,7
Oppland	37,7	37,0	36,3	35,6	35,0	34,3	34,1	33,7	33,0	32,5
Buskerud	35,3	34,6	33,9	33,3	32,7	32,4	32,0	31,5	30,8	30,2
Vestfold	32,4	31,8	31,2	30,8	30,3	30,1	29,9	29,5	28,9	28,4
Telemark	36,4	35,8	35,1	34,6	33,9	33,5	33,0	32,5	32,0	31,5
Aust-Agder	32,8	32,0	31,5	31,0	30,7	30,2	29,9	29,6	29,1	28,8
Vest-Agder	31,5	30,8	30,0	29,7	29,1	28,8	28,5	28,3	27,9	27,4
Rogaland	32,8	32,2	31,6	31,0	30,4	29,8	29,3	28,5	27,8	27,2
Hordaland	31,9	31,2	30,5	30,0	29,4	28,9	28,6	28,0	27,2	26,6
Sogn og Fjordane	32,9	32,4	31,7	31,1	30,6	30,2	29,6	29,2	28,6	28,0
Møre og Romsdal	36,0	35,3	34,6	34,0	33,4	32,6	32,3	31,7	30,8	30,2
Sør-Trøndelag	32,7	32,0	31,3	30,6	30,0	29,4	28,8	28,0	27,2	26,7
Nord-Trøndelag	35,2	34,5	33,9	33,2	32,5	32,0	31,7	31,2	30,5	30,1
Nordland	40,7	40,2	39,4	38,8	38,1	37,6	37,1	36,4	35,7	35,1
Troms	37,6	36,9	36,1	35,6	35,2	34,7	34,1	33,6	33,0	32,5
Finnmark	41,7	41,3	40,6	40,1	39,5	38,8	38,6	38,3	37,6	36,9
Hele landet	33,3	32,7	32,0	31,5	31,0	30,5	30,1	29,5	28,8	28,3

Tabell C.1. Andel av befolkning (over 16 år som ikke er under utdanning) med fullført grunnskole, fylkesvis (figur 4.1).

Fylker	2000	2001	2002	2003	2004	2005	2006	2007	2008	2009
Østfold	43,9	44,0	43,9	43,8	43,5	43,2	42,8	42,8	42,4	42,1
Akershus	42,4	42,5	42,2	41,8	41,2	40,5	39,9	39,6	39,1	38,8
Oslo	36,3	35,8	35,1	34,5	34,0	33,2	32,4	31,8	30,8	30,2
Hedmark	42,0	42,3	42,4	42,4	42,1	41,9	41,6	41,7	41,6	41,6
Oppland	45,1	45,5	45,5	45,5	45,4	45,3	44,9	44,9	44,6	44,4
Buskerud	44,1	44,2	44,1	44,2	43,9	43,5	43,0	42,8	42,3	42,0
Vestfold	46,4	46,5	46,5	46,2	45,9	45,3	44,8	44,4	44,0	43,7
Telemark	45,6	45,7	45,8	45,6	45,5	45,2	44,9	44,9	44,8	44,5
Aust-Agder	47,0	47,1	46,9	46,8	46,5	46,1	45,8	45,5	45,0	44,5
Vest-Agder	47,4	47,7	47,7	47,2	47,0	46,4	45,9	45,6	45,0	44,8
Rogaland	45,3	45,3	45,2	45,0	44,6	44,1	43,5	43,0	42,4	41,9
Hordaland	44,6	44,7	44,6	44,3	44,0	43,5	42,9	42,5	42,1	41,7
Sogn og Fjordane	48,7	48,7	48,6	48,5	48,1	47,8	47,6	47,5	47,3	46,7
Møre og Romsdal	46,1	46,4	46,4	46,3	46,1	46,0	45,5	45,2	45,1	44,7
Sør-Trøndelag	43,4	43,5	43,4	43,3	42,9	42,5	42,1	42,0	41,8	41,3
Nord-Trøndelag	47,1	47,3	47,3	47,3	47,1	46,8	46,6	46,5	46,4	46,2
Nordland	42,1	42,2	42,4	42,3	42,1	41,7	41,6	41,9	41,9	41,7
Troms	40,5	40,6	40,8	40,4	40,0	39,6	39,4	39,4	39,2	38,9
Finnmark	38,4	38,3	38,5	38,3	38,1	37,9	37,6	37,5	37,2	37,1
Hele landet	43,4	43,4	43,3	43,1	42,7	42,2	41,8	41,5	41,0	40,7

Tabell C.2. Andel av befolkning (over 16 år som ikke er under utdanning) med fullført videregående, fylkesvis (figur 4.1).

Fylker	2000	2001	2002	2003	2004	2005	2006	2007	2008	2009
Østfold	13,7	14,0	14,3	14,7	15,2	15,5	15,7	16,2	16,4	16,6
Akershus	20,3	20,3	20,4	20,6	20,9	21,2	21,3	21,7	21,7	21,8
Oslo	23,9	24,1	24,2	24,4	24,7	25,1	25,4	25,9	25,7	25,7
Hedmark	13,2	13,5	13,8	14,1	14,6	15,0	15,4	15,9	16,1	16,4
Oppland	13,2	13,4	13,8	14,2	14,7	15,2	15,5	16,0	16,3	16,6
Buskerud	15,3	15,6	15,8	16,1	16,5	16,9	17,2	17,8	18,0	18,2
Vestfold	16,4	16,7	17,0	17,3	17,7	18,2	18,4	18,8	19,0	19,2
Telemark	13,5	13,9	14,2	14,5	15,1	15,5	15,9	16,5	16,7	17,1
Aust-Agder	15,7	16,1	16,4	16,8	17,2	17,7	18,0	18,5	18,7	18,9
Vest-Agder	16,0	16,3	16,7	17,2	17,6	18,0	18,4	19,0	19,2	19,4
Rogaland	16,0	16,3	16,6	17,1	17,5	18,0	18,3	18,6	18,7	18,9
Hordaland	17,3	17,6	17,9	18,3	18,8	19,3	19,6	20,0	20,2	20,4
Sogn og Fjordane	14,5	14,8	15,1	15,6	16,3	16,8	17,1	17,5	17,6	17,8
Møre og Romsdal	14,2	14,5	14,8	15,3	15,9	16,5	16,9	17,4	17,6	17,8
Sør-Trøndelag	16,5	16,9	17,2	17,8	18,2	18,7	19,2	19,7	19,8	20,1
Nord-Trøndelag	14,1	14,4	14,8	15,3	16,0	16,5	16,8	17,2	17,5	17,8
Nordland	13,6	13,9	14,2	14,6	15,2	15,8	16,2	16,7	17,0	17,2
Troms	16,0	16,2	16,5	16,9	17,5	18,0	18,3	18,7	18,9	19,2
Finnmark	14,9	15,1	15,4	15,7	16,4	16,9	17,3	17,7	17,9	18,0
Hele landet	16,7	17,0	17,3	17,6	18,1	18,6	18,9	19,3	19,5	19,7

Tabell C.3. Andel av befolkning (over 16 år som ikke er under utdanning) med fullført utdanning på universitet/høyskole, kort utdanning (t.o.m. fire år), fylkesvis (figur 4.1).

Fylker	2000	2001	2002	2003	2004	2005	2006	2007	2008	2009
Østfold	2,8	2,8	2,9	3,0	3,1	3,2	3,2	3,4	3,5	3,6
Akershus	7,2	7,3	7,5	7,6	7,8	7,9	8,0	8,3	8,4	8,5
Oslo	9,9	10,3	10,6	10,9	11,3	11,7	12,0	12,7	13,0	13,3
Hedmark	2,6	2,7	2,7	2,8	2,9	3,0	3,1	3,2	3,3	3,4
Oppland	2,6	2,7	2,8	2,8	3,0	3,0	3,1	3,3	3,3	3,5
Buskerud	3,5	3,6	3,7	3,8	3,9	3,9	4,1	4,3	4,4	4,5
Vestfold	3,3	3,4	3,5	3,6	3,7	3,8	3,9	4,1	4,2	4,3
Telemark	3,0	3,1	3,1	3,2	3,3	3,4	3,5	3,7	3,7	3,8
Aust-Agder	3,1	3,2	3,3	3,4	3,5	3,6	3,7	4,0	4,1	4,2
Vest-Agder	3,2	3,3	3,4	3,5	3,7	3,7	3,9	4,1	4,3	4,4
Rogaland	4,1	4,1	4,2	4,4	4,6	4,8	5,0	5,3	5,4	5,5
Hordaland	4,6	4,8	5,0	5,2	5,4	5,6	5,8	6,2	6,3	6,5
Sogn og Fjordane	2,5	2,6	2,6	2,7	2,8	2,9	3,0	3,3	3,4	3,5
Møre og Romsdal	2,3	2,4	2,5	2,5	2,7	2,7	2,8	3,0	3,1	3,3
Sør-Trøndelag	5,8	6,0	6,2	6,4	6,7	6,9	7,0	7,4	7,6	7,8
Nord-Trøndelag	2,6	2,7	2,7	2,8	2,9	3,0	3,1	3,3	3,4	3,4
Nordland	2,3	2,4	2,4	2,5	2,6	2,7	2,8	3,0	3,1	3,1
Troms	4,3	4,4	4,5	4,7	4,9	5,1	5,3	5,7	5,8	6,0
Finnmark	2,4	2,5	2,5	2,7	2,8	2,9	3,1	3,2	3,3	3,3
Hele landet	4,6	4,7	4,9	5,0	5,2	5,4	5,5	5,9	6,0	6,2

Tabell C.4. Andel av befolkning (over 16 år som ikke er under utdanning) med fullført utdanning på universitet/høyskole, lang utdanning (mer enn fire år), fylkesvis (figur 4.1).

Fylker	2000	2001	2002	2003	2004	2005	2006	2007	2008	2009
Østfold	1,5	1,7	2,0	2,1	2,4	2,8	3,1	3,0	3,7	4,2
Akershus	1,8	2,1	2,5	2,7	3,0	3,4	4,0	4,1	5,0	5,5
Oslo	5,1	5,5	6,4	6,9	7,2	7,8	8,5	8,4	10,1	10,7
Hedmark	1,5	1,5	1,7	1,9	2,0	2,2	2,4	2,2	2,6	2,9
Oppland	1,3	1,4	1,7	1,9	1,9	2,2	2,4	2,2	2,7	3,0
Buskerud	1,8	2,0	2,4	2,7	2,9	3,3	3,7	3,7	4,5	5,0
Vestfold	1,5	1,7	1,9	2,1	2,3	2,6	2,9	3,2	3,9	4,3
Telemark	1,5	1,6	1,8	2,1	2,2	2,4	2,6	2,4	2,8	3,2
Aust-Agder	1,5	1,6	1,8	2,0	2,1	2,4	2,6	2,5	3,2	3,6
Vest-Agder	1,9	2,0	2,2	2,4	2,6	3,0	3,3	3,0	3,6	4,0
Rogaland	1,9	2,0	2,4	2,6	2,9	3,3	3,9	4,5	5,7	6,5
Hordaland	1,6	1,7	2,0	2,2	2,4	2,7	3,1	3,3	4,1	4,8
Sogn og Fjordane	1,3	1,6	2,0	2,0	2,2	2,3	2,6	2,5	3,2	4,0
Møre og Romsdal	1,3	1,4	1,7	1,9	2,0	2,2	2,5	2,6	3,4	4,0
Sør-Trøndelag	1,5	1,7	1,9	2,0	2,2	2,5	2,8	2,9	3,6	4,1
Nord-Trøndelag	1,0	1,1	1,2	1,4	1,5	1,6	1,8	1,8	2,2	2,5
Nordland	1,3	1,4	1,6	1,8	2,0	2,1	2,3	2,0	2,3	2,9
Troms	1,6	1,8	2,1	2,3	2,4	2,7	2,9	2,6	3,1	3,5
Finnmark	2,6	2,7	3,0	3,2	3,3	3,4	3,5	3,3	4,1	4,6
Hele landet	2,0	2,2	2,5	2,8	3,0	3,3	3,7	3,8	4,6	5,1

Tabell C.5. Andel av befolkning (over 16 år som ikke er under utdanning) med uoppgett utdanningsnivå eller uten fullført utdanning, fylkesvis (figur 4.1).

Kommuner	2000	2001	2002	2003	2004	2005	2006	2007	2008	2009
Vadsø	34,9	34,5	33,9	33,7	33,4	32,6	32,5	32,6	32,8	32,2
Hammerfest	36,3	36,3	35,7	35,1	34,5	33,6	33,3	33,4	32,8	32,6
Alta	36,5	36,1	35,8	35,5	34,8	34,6	34,5	34,4	33,7	33,0
Sør-Varanger	37,9	37,6	36,5	35,7	35,0	34,3	34,0	34,0	33,7	33,3
Regionale senter	36,6	36,3	35,6	35,2	34,6	34,0	33,9	33,8	33,4	32,8
Loppa	57,7	57,3	56,6	56,6	56,4	54,8	54,2	53,9	52,6	52,7
Hasvik	51,2	51,0	49,7	49,5	48,6	47,5	47,7	47,3	46,0	44,6
Kvalsund	52,0	51,2	50,1	48,5	48,2	47,2	46,6	47,2	46,1	46,0
Måsøy	55,5	54,7	54,5	53,1	52,2	51,1	51,2	49,3	47,5	47,0
Nordkapp	48,2	47,7	46,7	46,6	45,7	45,6	45,3	45,1	44,4	43,4
Kyst-vest	51,9	51,4	50,5	49,9	49,2	48,4	48,2	47,7	46,6	45,9
Vardø	45,3	44,5	43,4	42,8	42,1	41,0	41,3	40,0	39,0	38,8
Lebesby	49,6	49,3	48,6	48,9	48,3	46,7	46,4	46,3	45,8	44,8
Gamvik	49,8	49,9	49,5	49,8	51,1	50,2	50,1	49,7	49,1	46,4
Berlevåg	53,0	52,3	52,5	53,1	52,8	53,4	52,6	51,0	49,7	48,2
Båtsfjord	51,3	50,8	49,8	49,1	50,5	50,2	51,3	51,1	49,3	47,9
Kyst-øst	49,2	48,8	48,1	47,9	48,1	47,4	47,6	46,9	45,8	44,6
Kautokeino	49,7	50,2	49,2	49,0	47,6	47,1	46,9	46,1	45,4	44,1
Porsanger	40,4	39,9	39,5	39,5	38,4	38,3	38,8	38,2	37,6	36,3
Karasjok	42,2	42,2	42,1	42,3	41,6	40,9	40,8	40,5	39,6	39,6
Tana	47,5	47,5	46,2	45,2	44,7	44,1	43,2	42,7	42,0	42,3
Nesseby	49,4	49,2	47,0	46,4	46,1	44,5	44,4	43,4	41,8	40,7
Innland	44,9	44,8	44,0	43,8	42,8	42,4	42,3	41,7	40,9	40,2
Total	41,7	41,3	40,6	40,1	39,5	38,8	38,6	38,3	37,6	36,9

Tabell C.6. Andel av befolkning (som ikke er under utdanning) med fullført grunnskole, kommunevis (figur 4.2).

Kommuner	2000	2001	2002	2003	2004	2005	2006	2007	2008	2009
Vadsø	41,4	40,9	40,7	39,9	39,6	39,3	39,2	39,7	39,2	38,7
Hammerfest	41,2	41,2	41,2	40,8	39,8	39,7	39,4	38,9	38,0	37,4
Alta	41,3	41,1	40,8	40,6	39,9	39,1	38,4	37,8	37,3	37,3
Sør-Varanger	41,2	40,5	41,0	40,7	40,9	40,8	40,3	40,1	39,8	39,4
Regionale senter	41,2	41,0	41,0	40,6	40,1	39,6	39,2	38,8	38,3	38,0
Loppa	29,8	30,1	30,8	29,9	29,6	30,2	30,4	30,5	31,0	30,1
Hasvik	34,6	34,5	36,8	36,9	38,6	38,1	37,5	36,9	36,9	38,3
Kvalsund	34,9	35,8	36,1	36,3	35,5	35,1	34,8	34,7	36,0	36,0
Måsøy	32,6	32,3	32,7	33,9	34,0	33,2	33,4	33,8	33,2	33,9
Nordkapp	37,0	36,9	37,0	36,7	37,6	37,8	37,1	36,9	36,5	37,0
Kyst-vest	34,5	34,6	35,1	35,1	35,6	35,5	35,2	35,1	35,1	35,5
Vardø	40,0	41,4	41,3	41,3	41,3	41,4	41,6	42,4	42,8	42,6
Lebesby	35,0	35,0	35,4	35,4	35,4	37,3	37,3	37,5	35,8	35,5
Gamvik	35,1	34,4	34,2	33,6	33,8	35,9	34,5	35,3	34,9	35,5
Berlevåg	34,8	34,7	34,4	34,2	33,8	33,6	34,2	35,0	36,2	36,4
Båtsfjord	30,6	31,2	30,2	31,3	32,5	32,5	32,0	31,7	32,9	33,5
Kyst-øst	35,3	35,7	35,4	35,6	35,9	36,5	36,4	36,7	37,0	37,1
Kautokeino	28,5	28,2	28,9	28,8	29,5	29,0	28,5	28,5	28,4	29,5
Porsanger	39,0	40,1	40,9	40,2	40,1	40,4	40,1	40,3	40,5	40,9
Karasjok	33,6	33,5	33,0	32,0	32,0	32,0	31,3	31,8	32,1	31,5
Tana	35,6	35,3	36,2	36,5	35,7	35,3	35,5	36,2	36,1	35,9
Nesseby	35,3	35,1	37,3	37,9	38,4	39,4	38,6	38,4	38,8	38,4
Innland	34,8	34,9	35,6	35,3	35,2	35,1	34,8	35,1	35,1	35,3
Total	38,4	38,3	38,5	38,3	38,1	37,9	37,6	37,5	37,2	37,1

Tabell C.7. Andel av befolkning (som ikke er under utdanning) med fullført videregående, kommunevis (figur 4.2).

Kommuner	2000	2001	2002	2003	2004	2005	2006	2007	2008	2009
Vadsø	17,1	17,5	17,9	18,1	18,4	18,7	18,6	19,6	19,6	19,4
Hammerfest	17,4	17,9	17,9	18,3	18,9	19,5	19,7	19,8	19,3	19,3
Alta	17,0	17,6	18,0	18,5	19,5	20,1	20,5	21,1	21,4	21,6
Sør-Varanger	16,0	16,2	16,4	16,9	17,2	18,1	18,7	19,0	18,8	19,1
Regionale senter	16,9	17,3	17,6	18,0	18,7	19,3	19,6	20,1	20,1	20,2
Loppa	9,7	9,3	9,5	9,5	9,9	10,4	10,8	11,7	12,4	12,5
Hasvik	9,4	8,5	8,8	9,0	8,9	10,1	10,1	11,1	10,3	9,4
Kvalsund	9,8	9,7	10,4	11,3	13,6	14,2	15,0	14,6	14,2	14,0
Måsøy	9,1	9,7	9,6	9,3	9,3	10,1	10,3	9,8	10,4	10,7
Nordkapp	11,7	11,3	11,5	11,9	12,1	12,1	12,8	13,3	13,6	13,6
Kyst-vest	10,4	10,1	10,4	10,7	11,1	11,5	12,0	12,4	12,5	12,5
Vardø	10,3	9,9	9,7	10,2	10,9	11,2	11,2	11,7	12,2	11,9
Lebesby	9,9	10,0	10,8	10,0	10,9	10,3	11,4	12,0	13,0	14,5
Gamvik	9,7	10,7	10,5	11,0	10,1	10,7	11,0	10,5	10,2	10,2
Berlevåg	9,3	8,7	9,7	9,9	10,4	9,8	9,8	10,2	10,4	11,2
Båtsfjord	8,0	8,0	7,8	8,6	8,8	8,6	8,8	8,7	9,0	9,1
Kyst-øst	9,4	9,4	9,5	9,8	10,2	10,1	10,4	10,6	11,0	11,3
Kautokeino	16,3	16,4	16,5	16,5	16,7	17,4	17,9	18,5	19,2	19,1
Porsanger	15,9	15,8	15,7	15,7	16,3	16,7	16,5	16,8	17,0	17,4
Karasjok	19,0	19,0	19,0	19,4	19,9	20,0	20,5	20,9	21,5	21,9
Tana	12,8	13,1	13,6	13,8	14,2	15,1	15,3	15,1	15,6	15,6
Nesseby	12,3	12,2	12,1	12,0	12,0	12,4	13,2	14,3	15,0	15,7
Innland	15,7	15,7	15,8	15,9	16,3	16,9	17,1	17,4	17,9	18,2
Total	14,9	15,1	15,4	15,7	16,4	16,9	17,3	17,7	17,9	18,0

Tabell C.8. Andel av befolkning (som ikke er under utdanning) med fullført utdanning på universitet/høyskole, kort utdanning (t.o.m. fire år), kommunevis (figur 4.2).

Kommuner	2000	2001	2002	2003	2004	2005	2006	2007	2008	2009
Vadsø	4,7	4,8	4,7	4,9	4,6	4,8	5,1	5,3	5,5	5,4
Hammerfest	2,3	2,3	2,4	2,6	3,0	3,2	3,3	3,6	3,6	3,6
Alta	3,2	3,3	3,3	3,3	3,4	3,5	3,7	3,8	3,9	3,9
Sør-Varanger	2,7	2,9	3,1	3,1	3,1	3,1	3,4	3,6	3,8	3,8
Regionale senter	3,1	3,2	3,3	3,3	3,4	3,6	3,7	3,9	4,0	4,0
Loppa	1,0	1,0	0,8	0,8	0,9	1,3	1,4	1,5	1,6	1,9
Hasvik	0,7	0,9	1,0	1,3	1,0	1,3	1,7	1,5	1,5	1,5
Kvalsund	0,9	0,8	0,9	0,7	0,6	1,0	1,1	1,0	1,2	1,7
Måsøy	1,1	1,3	1,2	1,1	1,1	1,5	1,1	1,5	1,2	1,2
Nordkapp	1,4	1,5	1,5	1,7	1,6	1,6	1,6	1,6	1,6	1,8
Kyst-vest	1,1	1,2	1,2	1,2	1,2	1,4	1,4	1,5	1,4	1,7
Vardø	1,4	1,3	1,4	2,2	2,1	2,4	2,2	2,5	2,4	2,8
Lebesby	0,7	1,2	1,2	1,1	1,2	1,3	1,3	1,0	1,3	1,3
Gamvik	0,9	0,6	0,6	0,9	0,4	0,6	0,7	0,8	1,3	1,4
Berlevåg	0,7	0,6	0,6	0,6	0,5	0,6	0,8	1,1	1,2	0,9
Båtsfjord	0,9	1,0	0,8	0,6	0,6	0,9	1,2	1,2	1,3	1,1
Kyst-øst	1,0	1,0	1,0	1,2	1,1	1,3	1,4	1,5	1,6	1,7
Kautokeino	2,1	2,2	2,1	2,5	3,0	3,2	3,3	3,3	3,3	3,6
Porsanger	2,3	2,3	2,3	2,4	2,6	2,3	2,4	2,6	2,5	2,4
Karasjok	3,0	2,9	3,0	3,1	3,3	3,4	3,6	3,8	3,8	4,2
Tana	1,6	1,7	1,6	1,8	2,1	2,1	2,5	2,6	2,4	2,4
Nesseby	1,6	2,0	2,3	2,6	2,6	2,4	2,5	2,7	2,7	2,9
Innland	2,2	2,3	2,3	2,5	2,7	2,7	2,9	3,0	2,9	3,1
Total	2,4	2,5	2,5	2,7	2,8	2,9	3,1	3,2	3,3	3,3

Tabell C.9. Andel av befolkning (som ikke er under utdanning) med fullført utdanning på universitet/høyskole, lang utdanning (mer enn fire år), kommunevis (figur 4.2).

Kommuner	2000	2001	2002	2003	2004	2005	2006	2007	2008	2009
Vadsø	1,9	2,3	2,8	3,4	4,1	4,6	4,5	2,8	2,9	4,3
Hammerfest	2,9	2,3	2,7	3,2	3,8	4,0	4,3	4,4	6,3	7,1
Alta	2,0	1,9	2,1	2,1	2,4	2,7	2,8	2,9	3,8	4,3
Sør-Varanger	2,1	2,8	3,0	3,6	3,7	3,7	3,6	3,2	3,9	4,5
Regionale senter	2,2	2,2	2,6	2,9	3,3	3,5	3,6	3,3	4,2	5,0
Loppa	1,9	2,3	2,3	3,2	3,2	3,3	3,1	2,4	2,4	2,9
Hasvik	4,0	5,0	3,7	3,4	2,9	2,9	3,0	3,3	5,4	6,2
Kvalsund	2,4	2,4	2,5	3,3	2,1	2,5	2,5	2,5	2,5	2,3
Måsøy	1,7	2,0	2,1	2,6	3,3	4,1	4,0	5,6	7,7	7,2
Nordkapp	1,7	2,5	3,2	3,1	3,0	2,9	3,1	3,1	4,0	4,2
Kyst-vest	2,2	2,8	2,8	3,1	2,9	3,1	3,2	3,4	4,4	4,5
Vardø	3,1	2,8	4,1	3,6	3,5	3,9	3,7	3,4	3,5	3,9
Lebesby	4,7	4,5	4,0	4,6	4,2	4,3	3,6	3,1	4,1	3,9
Gamvik	4,5	4,5	5,1	4,8	4,5	2,7	3,6	3,8	4,6	6,4
Berlevåg	2,1	3,6	2,8	2,1	2,5	2,6	2,6	2,6	2,6	3,3
Båtsfjord	9,3	9,0	11,4	10,4	7,6	7,8	6,7	7,2	7,6	8,3
Kyst-øst	5,1	5,1	6,1	5,6	4,7	4,6	4,3	4,3	4,7	5,3
Kautokeino	3,4	3,0	3,3	3,1	3,2	3,2	3,3	3,6	3,7	3,7
Porsanger	2,2	1,9	1,6	2,2	2,6	2,3	2,2	2,1	2,5	3,0
Karasjok	2,2	2,3	3,0	3,1	3,3	3,6	3,8	2,9	3,0	2,9
Tana	2,4	2,4	2,4	2,8	3,2	3,4	3,5	3,4	3,9	3,7
Nesseby	1,3	1,5	1,4	1,2	0,9	1,3	1,3	1,1	1,8	2,3
Innland	2,4	2,3	2,4	2,6	2,9	2,9	3,0	2,8	3,1	3,2
Total	2,6	2,7	3,0	3,2	3,3	3,4	3,5	3,3	4,1	4,6

Tabell C.10. Andel av befolkning (som ikke er under utdanning) med oppgitt utdanningsnivå eller uten fullført utdanning, kommunevis (figur 4.2).

Fylker	2005	2006	2007	2008	2009
Østfold	17,0	17,5	17,7	18,7	19,8
Akershus	23,9	25,6	25,8	26,7	27,5
Oslo	32,6	31,8	32,1	32,2	33,6
Hedmark	17,9	17,8	17,4	18,5	20,1
Oppland	17,7	18,1	18,3	19,1	19,9
Buskerud	20,0	19,2	18,6	19,5	20,3
Vestfold	18,9	19,5	19,6	20,5	20,0
Telemark	16,6	16,3	17,0	17,6	18,9
Aust-Agder	17,2	17,2	17,4	18,4	19,1
Vest-Agder	19,9	19,4	20,6	20,7	22,4
Rogaland	17,4	18,3	19,1	20,0	19,6
Hordaland	19,2	19,8	20,5	22,7	23,5
Sogn og Fjordane	16,3	15,3	16,2	16,3	16,6
Møre og Romsdal	15,6	16,9	18,1	18,4	19,4
Sør-Trøndelag	21,1	22,7	23,0	23,5	24,2
Nord-Trøndelag	19,3	19,0	18,6	19,6	20,7
Nordland	11,8	12,0	11,8	12,6	13,6
Troms	17,6	18,1	19,6	20,3	19,3
Finnmark	13,2	12,8	12,7	11,7	11,8
Hele landet	19,2	19,6	20,1	21,0	21,7

Tabell C.11. Andel lærere med universitets- eller høyskoleutdanning høyere nivå, samt pedagogisk utdanning, fylkesvis (figur 4.4).

Fylker	2005	2006	2007	2008	2009
Østfold	8,2	7,9	7,3	6,4	5,6
Akershus	11,0	10,2	9,5	8,9	8,9
Oslo	10,3	12,0	11,2	12,3	10,7
Hedmark	6,0	6,1	5,8	5,9	5,3
Oppland	8,2	8,0	7,6	7,2	6,6
Buskerud	6,2	6,0	5,6	5,5	5,4
Vestfold	7,7	8,0	7,8	6,4	6,5
Telemark	7,0	7,2	7,0	6,3	5,5
Aust-Agder	8,7	7,4	6,7	6,7	6,0
Vest-Agder	8,5	7,8	6,8	6,9	6,6
Rogaland	8,7	8,4	7,3	7,9	7,2
Hordaland	9,7	9,3	9,7	8,8	8,7
Sogn og Fjordane	6,3	6,5	4,9	4,9	4,1
Møre og Romsdal	7,1	7,3	7,1	6,2	5,4
Sør-Trøndelag	8,6	8,0	7,8	8,0	6,6
Nord-Trøndelag	5,1	5,3	4,8	4,4	4,1
Nordland	5,2	5,1	4,9	4,7	4,7
Troms	6,7	6,9	6,7	6,1	5,4
Finnmark	4,9	4,3	4,6	4,2	4,4
Hele landet	8,0	7,9	7,5	7,2	6,7

Tabell C.12. Andel lærere med universitets- eller høyskoleutdanning høyere nivå, uten pedagogisk utdanning, fylkesvis (figur 4.4).

Fylker	2005	2006	2007	2008	2009
Østfold	58,3	57,6	57,1	56,6	56,5
Akershus	48,7	49,7	48,5	47,5	46,5
Oslo	44,4	42,3	42,0	39,8	41,8
Hedmark	58,7	57,1	57,2	56,8	56,3
Oppland	56,8	56,1	55,2	54,8	54,8
Buskerud	61,5	56,9	56,5	55,3	54,4
Vestfold	61,8	60,0	59,7	59,2	58,1
Telemark	59,3	59,3	58,4	59,2	59,0
Aust-Agder	56,3	55,2	54,2	57,5	54,9
Vest-Agder	60,0	59,2	61,0	56,1	55,1
Rogaland	51,3	51,6	54,3	51,7	51,6
Hordaland	53,5	53,0	53,3	51,2	50,6
Sogn og Fjordane	60,7	58,6	60,5	60,1	59,4
Møre og Romsdal	57,9	52,9	53,4	53,7	52,5
Sør-Trøndelag	56,7	54,3	54,8	53,0	53,9
Nord-Trøndelag	63,7	59,9	62,1	60,4	59,3
Nordland	67,2	67,7	67,9	66,8	65,9
Troms	61,7	60,5	60,0	59,3	59,1
Finnmark	66,4	66,2	65,4	64,5	61,3
Hele landet	56,7	55,6	55,7	54,4	53,9

Tabell C.13. Andel lærere med universitets- eller høyskoleutdanning lavere nivå, samt pedagogisk utdanning, fylkesvis (figur 4.4).

Fylker	2005	2006	2007	2008	2009
Østfold	9,8	9,8	10,5	9,7	10,4
Akershus	11,2	9,5	9,5	9,2	9,3
Oslo	9,4	10,1	9,7	9,4	8,4
Hedmark	10,0	9,4	9,4	8,6	8,6
Oppland	10,9	9,4	10,5	9,5	9,5
Buskerud	7,6	9,2	9,6	8,8	8,8
Vestfold	8,5	8,4	8,8	8,6	8,8
Telemark	10,8	10,1	11,2	9,7	10,1
Aust-Agder	7,8	8,6	9,6	9,4	9,3
Vest-Agder	7,7	7,9	6,5	8,9	7,9
Rogaland	14,9	12,3	10,9	10,9	11,1
Hordaland	9,9	9,2	7,9	7,9	8,1
Sogn og Fjordane	8,7	10,7	9,5	9,9	9,6
Møre og Romsdal	11,3	12,3	11,3	11,8	11,3
Sør-Trøndelag	9,0	9,5	9,1	9,0	9,7
Nord-Trøndelag	7,3	9,1	8,6	8,9	9,0
Nordland	9,5	8,3	8,9	8,2	7,9
Troms	8,6	9,1	7,7	7,2	8,8
Finnmark	9,7	8,5	7,2	8,7	11,6
Hele landet	10,0	9,7	9,4	9,2	9,3

Tabell C.14. Andel lærere med universitets- eller høyskoleutdanning lavere nivå, uten pedagogisk utdanning, fylkesvis (figur 4.4).

Fylker	2005	2006	2007	2008	2009
Østfold	6,7	7,1	7,4	8,5	7,8
Akershus	5,2	5,0	6,7	7,7	7,8
Oslo	3,2	3,8	4,9	6,3	5,5
Hedmark	7,4	9,6	10,2	10,2	9,7
Oppland	6,4	8,4	8,4	9,3	9,1
Buskerud	4,6	8,7	9,6	10,8	11,1
Vestfold	3,1	4,2	4,1	5,3	6,6
Telemark	6,2	7,1	6,4	7,2	6,4
Aust-Agder	10,0	11,5	12,2	8,0	10,6
Vest-Agder	3,9	5,7	5,2	7,4	8,0
Rogaland	7,7	9,4	8,4	9,5	10,5
Hordaland	7,8	8,7	8,6	9,4	9,1
Sogn og Fjordane	8,0	8,9	8,9	8,8	10,4
Møre og Romsdal	8,1	10,6	10,1	9,9	11,3
Sør-Trøndelag	4,6	5,5	5,2	6,5	5,5
Nord-Trøndelag	4,6	6,6	5,9	6,6	6,9
Nordland	6,4	7,0	6,4	7,7	7,9
Troms	5,4	5,3	5,9	7,0	7,4
Finnmark	5,7	8,2	10,1	10,8	10,9
Hele landet	6,0	7,3	7,4	8,2	8,4

Tabell C.15. Andel lærere med videregående utdanning, fylkesvis (figur 4.4).

Fylker	2002	2003	2004	2005	2006	2007	2008
Østfold	59,7	54,0	57,1	52,4	55,9	55,7	52,3
Akershus	60,1	67,3	61,5	58,8	61,4	61,7	60,8
Oslo	56,2	57,7	59,4	59,4	60,9	63,1	64,1
Hedmark	56,5	57,6	59,9	55,4	48,3	51,5	49,7
Oppland	64,6	63,2	61,0	59,7	61,7	58,8	55,8
Buskerud	58,5	57,9	61,8	57,9	58,6	56,8	55,9
Vestfold	57,4	58,7	64,1	54,0	62,1	53,4	52,2
Telemark	55,5	56,1	59,4	54,8	57,6	54,4	56,9
Aust-Agder	60,9	62,3	58,0	56,8	55,0	54,5	56,1
Vest-Agder	63,9	64,9	64,8	59,6	59,8	59,3	58,8
Rogaland	58,8	61,0	58,3	58,0	59,7	58,8	59,1
Hordaland	60,2	57,9	60,5	57,6	61,1	57,9	56,7
Sogn og Fjordane	60,4	60,2	61,6	60,5	59,5	59,8	59,7
Møre og Romsdal	56,2	60,0	58,8	57,2	59,1	58,2	57,9
Sør-Trøndelag	61,3	57,7	62,3	60,1	57,9	60,2	57,4
Nord-Trøndelag	61,7	59,9	58,3	58,2	60,6	58,3	57,7
Nordland	51,5	47,0	51,4	46,5	49,0	46,7	49,9
Troms	53,2	56,1	52,8	45,7	47,1	47,5	49,9
Finnmark	42,7	39,6	38,1	34,7	35,8	38,4	32,8

Tabell C.16. Andel elever (og lærlinger) som har bestått videregående opplæring på normert tid (figur 4.5).

Fylker	2004	2005	2006	2007	2008
Østfold	68,2	63,9	66,5	67,0	64,4
Akershus	70,4	68,1	71,2	71,1	70,7
Oslo	68,7	67,8	70,3	72,0	71,6
Hedmark	70,1	66,1	62,3	63,8	63,7
Oppland	73,7	70,4	72,5	70,6	67,2
Buskerud	71,7	68,8	70,7	68,9	69,5
Vestfold	73,3	66,5	71,2	64,5	62,3
Telemark	71,2	68,4	69,7	67,2	69,4
Aust-Agder	70,9	67,1	66,9	68,0	67,9
Vest-Agder	75,5	72,5	72,2	70,8	70,3
Rogaland	71,0	69,3	72,5	71,3	71,5
Hordaland	72,4	69,3	71,7	69,1	69,8
Sogn og Fjordane	72,8	72,0	72,7	71,9	72,7
Møre og Romsdal	71,9	71,9	72,8	69,9	70,9
Sør-Trøndelag	74,4	73,2	72,0	73,1	72,4
Nord-Trøndelag	71,5	71,3	70,8	69,7	70,0
Nordland	64,0	58,8	61,1	59,6	62,4
Troms	62,5	56,6	59,9	59,6	61,7
Finnmark	51,9	48,8	49,4	52,5	51,0

Tabell C.17. Andel elever (og lærlinger) som har bestått videregående opplæring i løpet av fem år (figur 4.6).

Fylker	2000	2001	2002	2003	2004	2005	2006	2007	2008	2009
Østfold	–	95,0	96,8	96,6	95,7	93,6	97,1	96,0	95,1	96,4
Akershus	–	95,9	99,5	97,0	96,9	95,9	97,3	98,0	97,3	97,6
Oslo	–	94,0	97,1	95,3	93,6	94,7	96,0	96,1	93,5	93,4
Hedmark	96,3	97,1	100,0	96,8	96,3	97,2	96,8	97,3	96,3	96,6
Oppland	97,0	96,9	99,9	97,1	97,1	97,7	98,0	97,9	98,0	98,1
Buskerud	95,3	94,7	99,7	95,3	94,7	95,6	97,1	96,2	94,8	96,3
Vestfold	–	96,6	99,7	96,0	94,5	96,2	97,0	96,3	96,5	95,6
Telemark	–	96,2	99,8	96,2	96,1	96,1	96,0	96,2	95,6	96,3
Aust-Agder	–	93,2	97,2	97,2	97,1	97,0	96,6	97,0	97,5	97,9
Vest-Agder	–	96,0	99,8	97,5	95,8	96,7	97,1	95,4	95,6	96,7
Rogaland	–	97,1	99,9	97,9	97,4	97,7	97,7	97,3	97,0	97,5
Hordaland	–	95,1	99,4	96,6	96,5	97,0	98,0	97,7	95,8	98,0
Sogn og Fjordane	–	96,7	99,5	96,7	96,5	97,1	97,7	99,0	98,2	98,4
Møre og Romsdal	94,4	93,6	99,8	95,4	95,6	94,1	97,7	97,4	97,7	98,0
Sør-Trøndelag	96,3	96,1	99,9	96,1	97,1	96,9	97,4	96,4	95,8	96,8
Nord-Trøndelag	–	97,3	94,1	96,9	97,2	97,8	98,0	97,6	98,3	98,4
Nordland	95,2	94,7	99,6	94,4	94,3	94,0	96,3	95,3	95,2	96,4
Troms	–	94,3	93,3	95,1	93,1	95,1	95,4	96,5	95,0	95,9
Finnmark	86,6	89,9	99,4	92,9	91,6	92,8	93,7	95,3	95,7	95,4

Tabell C.18. Andel elever (og lærlinger) som har direkte overgang fra grunnskole til videregående opplæring (figur 4.7).

Fylker	2000	2001	2002	2003	2004	2005	2006	2007	2008	2009
Østfold	–	0,4	0,4	4,2	4,3	4,5	5,5	5,1	4,5	4,7
Akershus	–	0,1	0,1	3,7	4,0	4,0	4,6	4,2	4,6	4,1
Oslo	–	5,6	5,8	4,6	4,0	4,4	5,9	3,6	3,8	3,6
Hedmark	3,1	3,0	3,1	3,7	3,5	3,7	4,2	3,7	3,7	3,4
Oppland	3,4	3,1	3,5	8,2	4,6	3,4	4,0	5,1	4,3	4,6
Buskerud	4,9	0,0	0,0	3,7	5,3	3,9	3,9	4,1	4,2	3,8
Vestfold	–	0,1	0,1	6,2	4,1	5,6	4,8	4,6	4,6	4,5
Telemark	–	1,1	1,1	5,4	4,6	3,6	3,8	4,2	5,1	4,5
Aust-Agder	–	0,0	0,0	3,9	3,5	5,1	5,4	5,7	4,7	5,0
Vest-Agder	–	0,0	0,0	5,3	3,4	4,0	3,2	3,2	4,3	3,4
Rogaland	–	0,2	0,1	4,5	4,0	3,5	4,7	4,6	4,3	4,2
Hordaland	–	0,0	0,0	6,5	4,2	4,3	4,0	4,4	5,4	5,5
Sogn og Fjordane	–	0,0	0,0	3,9	3,0	3,4	3,5	3,3	3,5	3,2
Møre og Romsdal	3,9	0,1	0,1	4,3	3,8	2,4	3,9	4,4	4,4	4,4
Sør-Trøndelag	5,0	3,2	3,3	2,8	2,3	2,6	2,9	3,4	3,3	4,5
Nord-Trøndelag	–	1,9	2,1	4,5	2,8	3,4	3,9	4,1	4,2	4,0
Nordland	6,4	0,1	0,1	6,6	5,9	5,1	5,3	6,2	5,1	4,9
Troms	–	4,7	4,5	7,1	5,4	5,9	6,3	6,6	6,4	6,2
Finnmark	6,4	0,1	0,1	10,5	9,0	8,8	9,6	8,4	7,3	7,6

Tabell C.19. Andel elever (og lærlinger) som sluttet i løpet av skoleåret, alle trinn (figur 4.8).

Fylker	2001	2002	2003	2004	2005	2006	2007	2008	2009
Østfold	92,4	91,2	90,6	89,6	90,3	93,1	92,1	91,9	91,1
Akershus	91,7	91,9	91,7	91,9	93,2	93,9	94,2	93,8	92,8
Oslo	88,9	86,9	87,3	88,5	89,1	88,6	88,2	84,5	85,3
Hedmark	94,2	93,0	92,6	93,2	91,9	92,9	94,6	94,3	93,2
Oppland	92,4	92,3	91,6	93,5	93,5	94,7	93,8	93,1	92,5
Buskerud	93,8	91,9	90,7	91,2	93,3	92,4	91,9	92,8	92,4
Vestfold	90,6	93,9	91,1	91,9	91,2	93,2	93,3	94,1	94,4
Telemark	93,9	93,8	94,4	91,6	93,3	95,2	94,4	94,3	94,3
Aust-Agder	91,0	91,0	92,6	91,7	91,3	92,6	94,8	90,8	93,7
Vest-Agder	96,4	95,6	96,8	97,4	96,9	96,6	97,4	96,2	94,4
Rogaland	92,8	94,0	94,6	93,1	93,7	93,8	93,7	93,5	92,0
Hordaland	91,6	92,0	91,1	90,7	90,3	91,5	91,5	90,4	92,2
Sogn og Fjordane	96,1	95,7	94,0	95,3	93,9	95,5	95,7	96,5	93,9
Møre og Romsdal	94,2	94,8	93,1	94,2	92,7	93,2	95,2	93,5	95,4
Sør-Trøndelag	94,6	93,2	94,2	94,7	94,3	95,1	94,9	92,7	92,8
Nord-Trøndelag	95,5	93,2	92,9	93,6	92,8	93,2	94,6	95,7	91,5
Nordland	92,6	91,3	93,4	90,9	90,4	91,1	92,0	93,1	92,6
Troms	93,4	94,2	92,8	92,2	93,6	94,5	92,5	94,8	93,0
Finnmark	91,0	91,9	91,9	94,8	91,5	91,4	89,2	94,8	92,7

Tabell C.20. Andel beståtte fag- og svenneprøver (figur 4.9).

D Arbeidsmarked

Fylker	2000	2001	2002	2003	2004	2005	2006	2007	2008	2009	2010
Østfold	3,2	2,9	3,4	4,4	4,8	4,4	3,6	2,5	2,2	3,6	4,7
Akershus	1,6	1,5	2,0	2,8	3,3	3,1	2,6	1,7	1,2	2,1	3,2
Oslo	3,2	3,0	3,9	5,2	6,0	5,5	4,2	3,0	2,3	3,3	4,7
Hedmark	3,2	2,9	3,5	4,0	4,4	4,1	3,5	2,5	2,0	3,4	4,4
Oppland	2,8	2,5	2,6	3,4	3,7	3,3	2,7	1,7	1,5	3,0	4,0
Buskerud	2,6	2,4	2,6	3,6	3,9	3,4	3,1	2,1	1,6	2,5	3,7
Vestfold	3,1	2,7	2,9	4,1	5,0	4,2	3,2	2,4	1,9	3,5	4,5
Telemark	4,3	4,0	4,1	5,5	6,2	5,1	3,8	2,5	2,3	3,8	4,8
Aust-Agder	4,0	3,7	4,0	6,3	6,0	4,9	3,1	2,1	2,0	4,0	4,9
Vest-Agder	3,4	4,1	3,8	5,2	5,1	4,1	3,2	2,3	1,6	3,1	4,5
Rogaland	3,2	3,8	3,5	4,3	4,4	3,7	2,3	1,4	1,0	1,8	3,6
Hordaland	3,6	3,9	3,6	4,4	4,7	4,2	3,2	2,2	1,7	2,7	3,6
Sogn og Fjordane	2,2	2,6	2,7	3,4	4,3	3,7	2,3	1,6	1,4	2,2	3,3
Møre og Romsdal	2,7	2,8	3,0	4,0	5,3	4,4	2,8	1,8	1,4	2,2	3,3
Sør-Trøndelag	3,8	3,8	4,0	4,7	5,1	4,4	3,6	2,6	2,2	3,3	4,0
Nord-Trøndelag	4,7	5,6	4,8	5,5	5,3	4,9	3,6	2,5	2,5	4,1	4,4
Nordland	4,7	4,5	4,6	5,3	5,9	5,8	4,9	3,3	2,6	3,8	4,0
Troms	4,0	4,1	4,4	4,7	4,9	5,1	4,4	3,0	2,4	3,6	4,0
Finmark	8,2	7,7	7,6	8,2	8,4	8,8	7,4	4,9	4,3	5,6	5,7

Tabell D.1. Arbeidsledighet i prosent, alle fylker, blant menn (figur 5.1). I denne tabellen vises registreringer gjort i slutten av januar hvert år.

Fylker	2000	2001	2002	2003	2004	2005	2006	2007	2008	2009	2010
Østfold	3,1	3,0	3,2	3,9	4,1	4,2	3,9	2,7	2,2	2,5	3,1
Akershus	1,4	1,4	1,7	2,5	2,8	2,8	2,5	1,7	1,2	1,5	2,1
Oslo	2,3	2,2	2,9	3,8	4,4	4,4	3,5	2,6	2,0	2,4	3,3
Hedmark	2,6	2,6	2,6	2,9	3,0	3,2	2,9	2,3	1,8	2,0	2,4
Oppland	2,4	2,3	2,3	2,6	2,7	2,8	2,5	1,8	1,4	1,8	2,1
Buskerud	2,2	2,0	2,5	2,9	3,0	3,2	2,9	2,2	1,6	1,9	2,4
Vestfold	2,7	2,5	2,6	3,4	3,6	3,9	3,2	2,4	1,8	2,4	3,0
Telemark	2,6	2,6	3,0	3,8	4,0	3,9	3,5	2,5	1,9	2,3	2,5
Aust-Agder	3,3	3,1	3,8	4,3	4,5	4,1	3,4	2,4	1,9	2,0	2,6
Vest-Agder	3,0	3,2	3,6	4,2	3,9	3,6	3,2	2,4	1,8	2,2	2,4
Rogaland	2,9	3,3	3,5	3,8	4,0	3,8	2,8	1,7	1,1	1,4	1,9
Hordaland	3,2	3,2	3,3	3,8	3,8	3,9	3,4	2,3	1,7	1,8	2,1
Sogn og Fjordane	1,4	1,6	2,0	2,6	2,8	2,9	2,2	1,7	1,1	1,4	1,7
Møre og Romsdal	2,5	2,5	2,9	3,6	3,7	3,8	2,9	2,0	1,4	1,6	2,0
Sør-Trøndelag	3,1	3,2	3,5	3,9	3,9	3,8	3,4	2,6	2,1	2,4	2,7
Nord-Trøndelag	3,3	3,4	3,6	4,1	3,9	4,3	3,6	2,6	2,0	2,4	2,3
Nordland	3,1	3,1	3,4	3,9	3,7	4,0	3,7	2,8	2,3	2,3	2,4
Troms	2,6	2,5	2,6	3,0	2,9	3,2	2,9	2,0	1,5	1,9	1,9
Finnmark	4,0	3,7	4,0	4,8	4,6	4,7	4,0	2,8	2,4	2,5	2,8

Tabell D.2. Arbeidsledighet i prosent, alle fylker, blant kvinner (figur 5.2). I denne tabellen vises registreringer gjort i slutten av januar hvert år.

Kommuner	2000	2001	2002	2003	2004	2005	2006	2007	2008	2009	2010
Vardø	10,2	8,7	10,2	17,1	14,8	14,7	15,4	11,2	11,6	14,5	10,6
Vadsø	6,6	5,7	6,6	6,5	9,4	9,9	7,1	4,8	4,1	4,4	4,3
Hammerfest	7,1	5,1	5,1	5,1	3,8	4,6	5,2	1,7	2,3	4,1	4,4
Kautokeino	14,7	14,1	14,1	14,1	11,5	15,9	12,7	13,2	9,9	13,2	11,5
Alta	7,6	7,1	6,4	7,9	6,1	6,6	5,2	3,8	2,8	5,3	5,3
Loppa	3,8	7,4	7,7	8,0	12,9	16,3	9,7	8,6	5,4	3,3	5,8
Hasvik	8,0	6,8	18,0	11,3	9,3	14,6	10,5	6,6	5,6	6,4	7,2
Kvalsund	10,1	10,3	9,6	10,6	10,7	8,7	8,7	3,8	3,7	4,2	6,9
Måsøy	9,2	6,1	8,8	9,0	10,8	13,0	6,5	3,5	3,2	5,6	7,6
Nordkapp	7,7	7,6	9,5	10,1	11,3	12,6	9,9	6,6	5,4	7,7	6,3
Porsanger	8,1	8,9	6,9	6,7	8,2	9,5	7,8	4,1	4,1	4,3	4,8
Karasjok	7,6	10,6	11,1	8,1	8,2	7,5	7,1	6,2	5,9	7,9	6,1
Lebesby	7,8	9,7	9,5	13,6	8,7	12,7	11,6	4,9	6,3	6,2	7,4
Gamvik	8,3	8,8	9,9	12,5	12,7	9,6	11,1	6,3	6,3	9,5	8,0
Berlevåg	9,2	8,5	6,2	9,5	8,2	8,2	7,2	6,1	8,1	9,9	7,1
Tana	7,5	7,0	5,9	8,0	5,7	6,7	6,7	4,5	5,2	5,2	6,0
Nesseby	8,4	6,9	8,6	8,0	11,1	12,6	8,4	8,8	5,0	5,8	5,4
Båtsfjord	7,6	6,0	7,2	10,8	17,0	11,1	14,8	10,0	8,8	7,4	6,5
Sør-Varanger	9,8	0,0	7,0	5,7	9,6	8,0	6,1	4,0	3,0	2,9	4,6

Tabell D.3. Arbeidsledighet i prosent, alle kommuner i Finnmark, blant menn (figur 5.3). I denne tabellen vises registreringer gjort i slutten av januar hvert år.

Kommuner	2000	2001	2002	2003	2004	2005	2006	2007	2008	2009	2010
Vardø	4,5	3,1	5,2	8,9	7,9	9,9	7,4	5,0	5,9	6,6	4,5
Vadsø	3,9	3,4	3,8	3,6	3,0	4,6	3,1	3,0	2,6	1,5	2,4
Hammerfest	3,2	2,4	2,0	2,0	2,3	3,1	2,2	1,1	1,2	1,9	2,2
Kautokeino	7,6	6,6	7,9	7,7	5,4	6,1	6,4	4,3	3,5	3,6	4,2
Alta	4,3	3,4	3,2	3,7	3,8	3,5	3,8	2,4	1,8	2,0	2,2
Loppa	3,9	3,2	5,5	9,2	9,8	9,4	11,7	7,0	2,5	1,8	5,7
Hasvik	4,3	9,3	15,6	7,3	5,3	11,9	8,7	3,8	2,8	4,5	4,6
Kvalsund	2,3	2,8	2,6	4,4	5,8	2,2	2,8	2,7	3,0	3,2	6,1
Måsøy	8,5	5,1	4,3	7,9	4,6	8,0	5,0	2,4	5,9	2,3	4,2
Nordkapp	5,4	5,0	6,4	6,7	5,8	7,2	5,7	4,0	4,0	5,0	4,9
Porsanger	4,9	4,1	3,4	4,0	3,0	4,4	3,8	3,4	1,2	2,0	2,9
Karasjok	3,2	4,0	4,0	5,5	5,6	6,8	4,1	3,9	3,1	2,5	2,6
Lebesby	4,4	8,2	4,7	10,1	6,4	5,2	3,8	2,2	4,4	6,3	5,6
Gamvik	6,8	6,7	8,6	12,2	13,1	11,3	9,5	5,0	4,0	5,5	5,2
Berlevåg	6,8	7,6	5,7	10,6	10,6	6,1	5,6	4,3	5,9	5,5	5,6
Tana	2,2	2,4	4,3	4,6	5,1	4,5	4,5	3,3	1,8	2,2	2,1
Nesseby	1,8	2,0	4,3	4,9	5,9	2,9	2,2	1,0	1,5	1,6	2,6
Båtsfjord	3,3	7,7	4,7	12,3	14,4	9,4	7,7	5,9	6,3	5,9	5,8
Sør-Varanger	2,3	0,0	2,9	2,7	3,1	2,6	2,1	1,8	1,5	1,3	1,5

Tabell D.4. Arbeidsledighet i prosent, alle kommuner i Finnmark, blant kvinner (figur 5.4). I denne tabellen vises registreringer gjort i slutten av januar hvert år.

Fylker	2001	2002	2003	2004	2005	2006	2007	2008	2009	2010
Østfold	0,28	0,23	0,34	0,48	0,62	0,32	0,32	0,24	0,38	0,65
Akershus	0,23	0,16	0,22	0,45	0,25	0,19	0,23	0,26	0,28	0,51
Oslo	0,39	0,29	0,41	0,75	0,42	0,35	0,36	0,36	0,42	0,69
Hedmark	0,25	0,15	0,28	0,37	0,38	0,32	0,29	0,23	0,27	0,52
Oppland	0,26	0,28	0,31	0,32	0,36	0,30	0,26	0,22	0,30	0,48
Buskerud	0,30	0,25	0,34	0,68	0,65	0,34	0,31	0,28	0,38	0,63
Vestfold	0,32	0,31	0,37	0,57	0,48	0,34	0,36	0,25	0,37	0,76
Telemark	0,45	0,36	0,34	0,56	0,50	0,37	0,40	0,36	0,32	0,93
Aust-Agder	0,51	0,52	0,37	0,69	0,51	0,22	0,26	0,30	0,40	0,66
Vest-Agder	0,49	0,34	0,40	0,82	0,50	0,39	0,33	0,28	0,36	0,64
Rogaland	0,36	0,26	0,25	0,57	0,44	0,33	0,29	0,19	0,22	0,29
Hordaland	0,42	0,23	0,32	0,57	0,58	0,31	0,26	0,22	0,27	0,44
Sogn og Fjordane	0,28	0,22	0,27	0,38	0,32	0,32	0,29	0,21	0,18	0,32
Møre og Romsdal	0,28	0,18	0,26	0,42	0,50	0,38	0,28	0,29	0,27	0,43
Sør-Trøndelag	0,35	0,31	0,36	0,56	0,63	0,37	0,28	0,27	0,33	0,54
Nord-Trøndelag	0,70	0,34	0,34	0,56	0,62	0,34	0,32	0,29	0,36	0,48
Nordland	0,47	0,42	0,48	0,67	0,63	0,46	0,47	0,41	0,37	0,49
Troms	0,42	0,40	0,52	0,60	0,57	0,42	0,32	0,34	0,40	0,59
Finnmark	0,61	0,45	0,61	0,82	0,75	0,54	0,53	0,44	0,47	0,70

Tabell D.5. Andel menn (i prosent av alle menn i aldersgruppen 15–74 år) på ordinære arbeidsmarkedstiltak, i alle fylker (figur 5.6). I denne tabellen vises registreringer gjort i januar hvert år.

Fylker	2001	2002	2003	2004	2005	2006	2007	2008	2009	2010
Østfold	0,34	0,27	0,33	0,53	0,61	0,37	0,36	0,25	0,38	0,63
Akershus	0,22	0,18	0,18	0,40	0,25	0,19	0,20	0,28	0,28	0,49
Oslo	0,44	0,34	0,42	0,71	0,47	0,38	0,40	0,42	0,50	0,87
Hedmark	0,25	0,16	0,33	0,37	0,45	0,36	0,24	0,24	0,33	0,44
Oppland	0,22	0,25	0,24	0,26	0,38	0,22	0,24	0,19	0,22	0,38
Buskerud	0,28	0,18	0,24	0,52	0,56	0,26	0,30	0,29	0,32	0,60
Vestfold	0,26	0,32	0,32	0,59	0,43	0,35	0,35	0,29	0,35	0,59
Telemark	0,48	0,37	0,34	0,52	0,50	0,39	0,36	0,41	0,33	0,73
Aust-Agder	0,45	0,30	0,31	0,49	0,44	0,33	0,33	0,27	0,39	0,50
Vest-Agder	0,37	0,27	0,37	0,71	0,52	0,37	0,35	0,28	0,37	0,50
Rogaland	0,35	0,32	0,32	0,52	0,52	0,33	0,25	0,19	0,22	0,25
Hordaland	0,30	0,23	0,33	0,51	0,52	0,31	0,31	0,25	0,31	0,45
Sogn og Fjordane	0,31	0,15	0,18	0,34	0,19	0,31	0,32	0,23	0,21	0,26
Møre og Romsdal	0,36	0,24	0,26	0,53	0,45	0,33	0,27	0,31	0,27	0,36
Sør-Trøndelag	0,34	0,34	0,34	0,43	0,66	0,35	0,34	0,31	0,37	0,57
Nord-Trøndelag	0,45	0,29	0,28	0,51	0,53	0,31	0,28	0,28	0,26	0,37
Nordland	0,40	0,26	0,35	0,49	0,51	0,30	0,33	0,28	0,30	0,40
Troms	0,28	0,15	0,31	0,43	0,42	0,28	0,21	0,19	0,24	0,30
Finnmark	0,59	0,23	0,40	0,62	0,45	0,31	0,32	0,29	0,29	0,33

Tabell D.6. Andel kvinner (i prosent av alle kvinner i aldersgruppen 15–74 år) på ordinære arbeidsmarkedstiltak, i alle fylker (figur 5.7). I denne tabellen vises registreringer gjort i januar hvert år.

Kommuner	2001	2002	2003	2004	2005	2006	2007	2008	2009	2010
Vadsø	1,04	0,13	0,57	0,35	0,57	0,39	0,48	0,35	0,56	1,08
Hammerfest	0,47	0,41	0,33	0,64	0,37	0,28	0,22	0,05	0,19	0,42
Alta	0,39	0,27	0,41	0,55	0,48	0,53	0,57	0,42	0,64	0,71
Sør-Varanger	0,34	0,17	0,26	0,43	0,34	0,37	0,11	0,20	0,11	0,27
Regionale senter	0,49	0,26	0,38	0,51	0,44	0,42	0,38	0,28	0,41	0,60
Loppa	0,00	0,18	0,38	0,00	1,20	1,03	0,44	0,46	0,23	0,23
Hasvik	0,63	0,43	0,68	0,23	0,96	0,96	0,73	1,00	0,74	0,51
Kvalsund	0,22	1,59	0,68	1,35	0,46	0,45	0,00	0,00	0,23	0,48
Måsøy	0,16	0,86	0,17	0,71	0,35	0,18	0,19	0,19	0,00	0,00
Nordkapp	0,36	0,30	1,19	1,91	0,39	0,40	0,57	0,73	0,57	0,79
Kyst-vest	0,29	0,56	0,75	1,11	0,59	0,54	0,42	0,53	0,40	0,50
Vardø	1,16	0,81	2,52	2,49	4,83	0,57	1,38	0,82	0,71	1,41
Lebesby	0,83	1,65	0,33	1,00	1,04	0,35	0,53	0,00	0,36	0,18
Gamvik	1,04	0,85	0,86	2,97	1,86	0,48	0,73	0,49	0,73	1,47
Berlevåg	0,23	0,45	0,23	0,71	0,95	0,96	0,73	1,46	1,47	0,73
Båtsfjord	0,10	0,10	0,31	0,65	0,46	0,23	1,18	1,55	0,71	1,91
Kyst-øst	0,67	0,72	0,99	1,54	2,04	0,47	1,00	0,91	0,75	1,24
Kautokeino	1,86	1,52	1,30	1,72	1,79	2,13	1,69	1,43	1,18	2,30
Porsanger	1,10	0,87	1,01	1,17	0,88	0,78	0,61	0,62	0,44	0,51
Karasjok	0,56	0,37	1,01	1,38	0,55	0,73	0,83	0,28	0,19	0,28
Tana	0,98	0,25	0,33	0,25	0,75	0,26	0,17	0,17	0,25	0,35
Nesseby	0,53	0,26	0,82	0,54	1,10	0,28	0,28	0,58	0,29	0,28
Innland	1,09	0,74	0,91	1,09	0,99	0,91	0,77	0,63	0,50	0,81
Finnmark	0,61	0,45	0,61	0,82	0,75	0,54	0,53	0,44	0,47	0,70

Tabell D.7. Andel menn (i prosent av alle menn i aldersgruppen 15–74 år) på ordinære arbeidsmarkedstiltak, i alle kommuner (figur 5.8). I denne tabellen vises registreringer gjort i januar hvert år.

Kommuner	2001	2002	2003	2004	2005	2006	2007	2008	2009	2010
Vadsø	0,79	0,24	0,32	0,37	0,32	0,14	0,55	0,09	0,27	0,45
Hammerfest	0,36	0,09	0,30	0,21	0,24	0,21	0,15	0,00	0,06	0,34
Alta	0,35	0,20	0,20	0,49	0,33	0,32	0,39	0,26	0,40	0,29
Sør-Varanger	0,12	0,06	0,09	0,18	0,21	0,21	0,03	0,12	0,03	0,11
Regionale senter	0,37	0,15	0,22	0,34	0,28	0,24	0,28	0,15	0,22	0,28
Loppa	0,65	0,00	0,00	0,47	0,24	0,00	0,27	0,27	0,00	0,27
Hasvik	0,00	0,00	1,87	0,00	1,13	0,00	0,60	1,18	1,23	0,00
Kvalsund	0,26	0,52	0,53	0,27	0,27	0,00	0,00	0,00	0,00	0,28
Måsøy	0,20	0,20	0,41	0,21	0,21	0,21	0,00	0,21	0,00	0,00
Nordkapp	0,25	0,25	0,34	0,84	0,58	0,35	0,44	0,54	0,54	0,36
Kyst-vest	0,27	0,21	0,52	0,49	0,50	0,18	0,30	0,45	0,38	0,23
Vardø	1,68	0,22	1,58	3,10	1,89	1,07	0,97	1,42	1,19	0,81
Lebesby	0,58	0,80	0,20	1,64	1,28	0,22	0,00	0,24	0,23	0,46
Gamvik	0,44	0,00	0,47	0,74	0,25	0,26	0,79	0,00	0,54	0,27
Berlevåg	0,93	0,24	0,00	0,74	1,02	1,57	0,82	0,28	0,00	0,83
Båtsfjord	1,03	0,12	0,23	0,12	0,13	0,00	0,27	1,23	0,69	0,68
Kyst-øst	1,06	0,25	0,61	1,39	0,98	0,60	0,58	0,83	0,64	0,64
Kautokeino	3,00	1,02	1,29	2,03	0,56	0,74	0,66	0,38	0,66	0,77
Porsanger	0,65	0,33	0,86	0,79	0,78	0,46	0,34	0,35	0,07	0,34
Karasjok	0,80	0,71	0,41	1,52	0,71	0,40	0,20	0,70	0,31	0,31
Tana	0,58	0,00	0,48	0,39	0,38	0,09	0,19	0,19	0,00	0,00
Nesseby	0,30	0,30	0,00	0,00	0,64	0,00	0,00	0,00	0,32	0,65
Innland	1,16	0,48	0,73	1,07	0,62	0,40	0,33	0,37	0,25	0,37
Finnmark	0,59	0,23	0,40	0,62	0,45	0,31	0,32	0,29	0,29	0,33

Tabell D.8. Andel kvinner (i prosent av alle kvinner i aldersgruppen 15–74 år) på ordinære arbeidsmarkedstiltak, i alle kommuner (figur 5.9). I denne tabellen vises registreringer gjort i januar hvert år.

Fylker	2004	2005	2006	2007	2008	2009	2010
Østfold	2,41	2,77	2,66	2,36	2,14	2,27	2,85
Akershus	1,74	2,12	2,07	1,96	1,79	1,73	1,85
Oslo	2,03	2,54	2,70	2,55	2,19	2,14	2,25
Hedmark	2,20	2,70	2,58	2,40	2,30	2,35	2,81
Oppland	2,23	2,68	2,58	2,29	2,09	2,11	2,37
Buskerud	2,34	2,80	2,54	2,25	2,04	2,08	2,77
Vestfold	2,64	3,01	2,95	2,90	2,73	2,77	3,56
Telemark	3,50	3,60	3,52	3,17	2,81	2,64	2,90
Aust-Agder	2,96	3,51	3,34	3,14	2,86	2,96	4,17
Vest-Agder	2,63	3,33	3,30	3,00	2,81	2,83	3,03
Rogaland	1,96	2,14	1,91	1,69	1,52	1,55	1,88
Hordaland	2,51	2,71	2,41	2,31	2,17	2,27	2,76
Sogn og Fjordane	2,02	2,36	2,25	1,88	1,62	1,47	2,10
Møre og Romsdal	2,37	2,72	2,50	2,15	1,99	1,91	2,29
Sør-Trøndelag	2,42	2,63	2,52	2,28	2,10	2,14	2,54
Nord-Trøndelag	3,33	3,54	3,26	2,77	2,50	2,51	3,02
Nordland	3,74	3,96	3,47	3,20	2,88	2,85	3,53
Troms	3,46	3,64	3,44	3,20	3,05	3,05	3,48
Finnmark	3,93	4,22	3,98	3,43	3,32	3,26	3,62

Tabell D.9. Andel menn (i prosent av alle menn i aldersgruppen 15–74 år) med nedsatt arbeidsevne, i alle fylker (figur 5.11). I denne tabellen vises registreringer gjort i januar hvert år.

Fylker	2004	2005	2006	2007	2008	2009	2010
Østfold	2,27	2,86	2,73	2,46	2,36	2,58	2,98
Akershus	1,85	2,38	2,45	2,36	2,15	2,08	2,21
Oslo	1,82	2,53	2,60	2,44	2,21	2,08	2,25
Hedmark	2,25	2,95	3,06	2,86	2,75	2,73	2,98
Oppland	2,17	2,74	2,63	2,47	2,34	2,34	2,59
Buskerud	2,46	3,10	2,94	2,47	2,33	2,42	3,15
Vestfold	2,97	3,60	3,48	3,49	3,32	3,55	4,20
Telemark	3,50	3,94	3,78	3,55	3,16	3,05	3,11
Aust-Agder	2,72	3,49	3,39	3,27	3,19	3,28	4,66
Vest-Agder	2,26	3,27	3,33	3,24	3,04	2,99	3,07
Rogaland	1,85	2,21	2,01	1,83	1,66	1,74	2,11
Hordaland	2,36	2,67	2,52	2,48	2,35	2,60	3,11
Sogn og Fjordane	1,69	1,85	1,72	1,56	1,44	1,41	2,03
Møre og Romsdal	2,33	2,66	2,56	2,35	2,17	2,20	2,69
Sør-Trøndelag	2,51	2,72	2,54	2,27	2,22	2,37	2,72
Nord-Trøndelag	3,05	3,40	3,05	2,79	2,58	2,58	3,02
Nordland	3,43	3,82	3,27	2,94	2,72	2,62	3,58
Troms	3,37	3,57	3,27	3,28	2,94	2,99	3,49
Finnmark	3,20	3,85	3,48	2,97	2,80	2,91	3,22

Tabell D.10. Andel kvinner (i prosent av alle kvinner i aldersgruppen 15–74 år) med nedsatt arbeidsevne, i alle fylker (figur 5.12). I denne tabellen vises registreringer gjort i januar hvert år.

Kommuner	2004	2005	2006	2007	2008	2009	2010
Vadsø	2,50	2,26	2,45	2,75	2,58	2,51	3,23
Hammerfest	3,55	3,44	2,57	1,96	1,65	1,32	1,69
Alta	4,83	5,57	4,89	4,18	4,57	4,29	4,63
Sør-Varanger	3,42	3,50	3,62	3,10	2,62	3,49	3,22
Regionale senter	3,89	4,15	3,74	3,25	3,21	3,20	3,47
Loppa	2,37	2,39	3,29	4,15	2,78	2,31	2,51
Hasvik	5,62	7,66	6,51	5,37	4,75	3,95	3,85
Kvalsund	3,61	2,53	2,71	2,86	2,00	1,62	2,40
Måsøy	3,54	3,87	2,33	2,63	1,32	1,35	1,59
Nordkapp	4,57	5,21	7,15	4,55	4,55	3,32	3,57
Kyst-vest	4,06	4,49	4,99	4,02	3,38	2,68	2,96
Vardø	4,33	4,71	3,51	3,67	3,52	4,36	4,10
Lebesby	4,34	5,71	6,56	5,32	3,97	3,99	8,66
Gamvik	2,29	2,80	3,10	1,46	2,96	2,67	5,15
Berlevåg	4,48	4,73	4,32	4,16	3,17	3,68	3,64
Båtsfjord	3,70	3,67	4,16	3,90	4,52	3,53	3,83
Kyst-øst	3,91	4,35	4,30	3,80	3,76	3,75	4,91
Kautokeino	6,28	4,85	5,96	5,17	5,31	5,08	4,86
Porsanger	3,27	3,95	3,37	2,69	2,35	2,84	3,75
Karasjok	4,13	4,65	3,01	2,39	2,87	2,90	2,97
Tana	3,10	3,74	3,83	3,66	3,14	3,14	3,28
Nesseby	2,41	3,04	2,79	3,40	4,08	4,01	3,35
Innland	3,98	4,17	3,91	3,43	3,39	3,49	3,71
Finnmark	3,93	4,22	3,98	3,43	3,32	3,26	3,62

Tabell D.11. Andel menn (i prosent av alle menn i aldersgruppen 15–74 år) med nedsatt arbeids-
evne, i alle kommuner (figur 5.13). I denne tabellen vises registreringer gjort i januar hvert år.

Kommuner	2004	2005	2006	2007	2008	2009	2010
Vadsø	1,56	2,28	2,01	1,66	1,83	2,37	2,29
Hammerfest	2,64	2,44	2,15	1,76	1,32	1,19	1,58
Alta	4,18	5,12	4,61	4,00	3,96	4,23	4,25
Sør-Varanger	3,35	4,01	2,99	2,96	3,05	3,00	3,39
Regionale senter	3,27	3,86	3,33	2,94	2,88	3,03	3,19
Loppa	1,89	2,61	1,79	2,39	2,96	2,43	1,08
Hasvik	4,04	4,51	7,00	4,19	3,83	3,09	1,92
Kvalsund	1,86	0,54	1,35	0,80	0,79	1,89	3,11
Måsøy	2,09	1,69	2,54	2,01	1,91	1,95	1,55
Nordkapp	3,62	3,84	3,54	3,28	2,79	2,45	3,25
Kyst-vest	2,93	2,94	3,25	2,70	2,50	2,36	2,47
Vardø	2,50	3,54	4,62	2,92	3,47	2,64	2,82
Lebesby	3,48	4,91	3,94	2,91	1,89	2,80	7,08
Gamvik	0,99	4,02	3,89	1,84	1,32	1,89	8,49
Berlevåg	3,70	4,57	5,48	3,30	3,39	4,24	3,06
Båtsfjord	3,81	5,38	4,63	4,04	4,38	3,86	3,54
Kyst-øst	2,98	4,46	4,53	3,12	3,15	3,11	4,54
Kautokeino	3,33	3,61	3,33	2,93	2,10	2,18	2,68
Porsanger	4,13	4,17	4,02	3,54	3,12	3,11	2,82
Karasjok	3,74	3,75	3,31	3,60	2,59	2,97	3,19
Tana	2,12	4,42	3,29	2,38	2,41	2,66	3,39
Nesseby	1,52	3,53	2,26	2,56	1,65	1,92	2,60
Innland	3,28	3,98	3,46	3,11	2,55	2,71	2,97
Finnmark	3,20	3,85	3,48	2,97	2,80	2,91	3,22

Tabell D.12. Andel kvinner (i prosent av alle kvinner i aldersgruppen 15–74 år) med nedsatt arbeidsevne, i alle kommuner (figur 5.14). I denne tabellen vises registreringer gjort i januar hvert år.

	Regionale senter		Kyst-vest		Kyst-øst		Innland		Finnmark	
	2008	2009	2008	2009	2008	2009	2008	2009	2008	2009
Næringer										
Jordbruk, skogbruk og fiske	642	702	463	420	417	407	593	584	2 115	2 113
Bergverksdrift og utvinning	383	530	29	30	7	10	34	39	453	609
Industri	775	736	222	201	328	303	199	185	1 524	1 425
Elektrisitet, vann og renovasjon	290	298	57	57	22	22	108	113	477	490
Bygge- og anleggsvirksomhet	1 955	1 936	223	217	209	190	437	396	2 824	2 739
Varehandel, motorvognreparasjoner	1 681	1 684	238	250	172	189	401	397	2 492	2 520
Transport og lagring	1 201	1 167	247	262	189	174	299	319	1 936	1 922
Overnattings- og serveringsvirksomhet	322	316	64	76	43	36	79	80	508	508
Informasjon og kommunikasjon	288	261	15	18	22	23	97	106	422	408
Finansiering og forsikring	105	111	12	6	7	9	20	19	144	145
Teknisk tjenesteyting, eiendomsdrift	527	481	42	38	61	60	125	126	755	705
Forretningsmessig tjenesteyting	629	524	68	73	72	80	138	108	907	785
Offentlig administrasjon, forsvar, sosialforsikring	1 128	1 138	122	116	183	180	369	375	1 802	1 809
Undervisning	804	817	108	111	108	96	255	262	1 275	1 286
Helse- og sosialtjenester	1 006	1 048	127	121	159	146	311	318	1 603	1 633
Personlig tjenesteyting	258	253	23	23	34	38	118	106	433	420
Uoppgitt	90	81	15	20	20	16	27	31	152	148

Tabell D.13. Antall mannlige sysselsatte (etter bosted), for ulike regioner i Finnmark (figur 5.16).

	Regionale senter		Kyst-vest		Kyst-øst		Innland		Finnmark	
	2008	2009	2008	2009	2008	2009	2008	2009	2008	2009
Næringer										
Jordbruk, skogbruk og fiske	144	159	41	26	73	65	139	130	397	380
Bergverksdrift og utvinning	96	124	2	2	0	1	5	7	103	134
Industri	266	279	89	82	192	191	74	79	621	631
Elektrisitet, vann og renovasjon	65	70	6	5	4	5	15	13	90	93
Bygge- og anleggsvirksomhet	142	147	13	21	16	15	23	29	194	212
Varehandel, motorvognreparasjoner	1 552	1 490	224	219	174	177	361	333	2 311	2 219
Transport og lagring	227	214	46	44	39	37	46	43	358	338
Overnattings- og serveringsvirksomhet	541	475	102	97	73	62	120	114	836	748
Informasjon og kommunikasjon	140	117	11	8	8	5	88	92	247	222
Finansiering og forsikring	108	108	20	15	11	8	17	12	156	143
Teknisk tjenesteyting, eiendomsdrift	393	364	25	33	24	24	82	87	524	508
Forretningsmessig tjenesteyting	582	546	78	60	46	55	142	129	848	790
Offentlig administrasjon, forsvar, sosialforsikring	1 064	1 101	131	130	154	153	327	309	1 676	1 693
Undervisning	1 448	1 455	219	213	186	189	504	526	2 357	2 383
Helse- og sosialtjenester	3 938	3 900	619	585	604	577	1 184	1 208	6 345	6 270
Personlig tjenesteyting	438	437	54	54	68	69	165	164	725	724
Uoppgitt	44	43	3	7	6	6	19	28	72	84

Tabell D.14. Antall kvinnelige sysselsatte (etter bosted), for ulike regioner i Finnmark (figur 5.17).

E Næringsliv

	2005	2006	2007	2008	2009	2010
Hotell	334 596	359 772	347 012	351 012	347 834	291 021
Campingplasser	157 982	166 247	156 188	151 371	144 435	139 098

Tabell E.1. Årlige overnattinger på hotell og campingplasser i Finnmark (figur 6.2). Tallene for 2010 er bare til og med september.

	2004	2005	2006	2007	2008	2009	2010
Nordkapphallen	187 274	192 606	196 882	198 969	219 801	214 432	230 392
Isbjørnklubben, Hammerfest	55 519	49 194	49 194	34 634	30 220	75 000	79 763
Alta museum	68 320	64 257	67 496	52 641	46 545	51 739	48 061
Varanger Museum IKS	6 552	5 258	5 508	8 307	35 259	29 189	37 299
Juhl's Sølvsmie	26 182	10 805	24 110	24 320	27 182	32 766	31 780
Grenselandsmuseet	10 192	13 903	12 837	11 545	21 955	19 172	–
Gjenreisningsmuseet	6 729	8 401	7 737	21 800	23 869	19 238	17 546
Säpmi, Karasjok	19 826	20 559	15 853	17 204	16 721	13 324	10 809
Nordkappmuseet	6 407	10 501	10 013	9 032	10 788	8 878	8 719
De samiske samlinger	4 611	4 682	4 038	5 227	3 552	6 258	6 683
Stabbursnes Naturhus og Museum	–	–	2 568	1 977	2 629	2 393	2 849
Høyde 96, Pasvikdalen	10 948	11 498	8 892	–	–	–	–
Øvre Pasvik Nasjonalparksenter	4 621	3 967	–	–	–	–	–

Tabell E.2. Antall besøk på turistattraksjoner i Finnmark (figur 6.3). Museumsstrukturen er endret i løpet av perioden, så alle tallene er ikke direkte sammenlignbare. Tall for Varanger Museum IKS gjelder bare Vadsø museum fra til og med 2007. Kilde: NHO Reiseliv Nord-Norge / Arena Nord AS.

Tabell E.3. Definisjon av kulturnæringer, ut fra norsk Standard for næringsgruppering, SN2007.

Kode	Betegnelse
18	Trykking og reproduksjon av innspilte opptak
18.11	Trykking av aviser
18.12	Trykking ellers
18.13	Ferdiggjøring før trykking og publisering
18.14	Bokbinding og tilknyttede tjenester
18.20	Reproduksjon av innspilte opptak
32	Annen industriproduksjon
32.20	Produksjon av musikkinstrumenter
46	Engroshandel
46.433	Engroshandel med plater, musikk- og videokassetter og CD- og DVDplater
46.491	Engroshandel med bøker, aviser og blader
46.494	Engroshandel med sportsutstyr
46.495	Engroshandel med spill og leker
47	Detaljhandel
47.594	Butikkhandel med musikkinstrumenter og noter
47.61	Butikkhandel med bøker
47.62	Butikkhandel med aviser og papirvarer
47.63	Butikkhandel med innspillinger av musikk og video
47.641	Butikkhandel med sportsutstyr
47.65	Butikkhandel med spill og leker
47.915	Postordre/internetthandel med bøker, papir, aviser og blader
58	Forlagsvirksomhet
58.11	Utgivelse av bøker
58.12	Utgivelse av kataloger og adresselister
58.13	Utgivelse av aviser
58.14	Utgivelse av blader og tidsskrifter
58.19	Forlagsvirksomhet ellers
59	Film-, video- og fjernsynsprogramproduksjon, utgivelse av musikk- og lydopptak
59.11	Produksjon av film, video og fjernsynsprogrammer
59.12	Etterarbeid knyttet til produksjon av film, video og fjernsynsprogrammer
59.13	Distribusjon av film, video og fjernsynsprogrammer
59.14	Filmframvisning
59.20	Produksjon og utgivelse av musikk- og lydopptak
60	Radio- og fjernsynskringkasting
60.10	Radiokringkasting
60.20	Fjernsynskringkasting
fortsetter på neste side	

fortsettelse fra forrige side	
Kode	Betegnelse
63	Informasjonstjenester
63.91	Nyhetsbyråer
71	Arkitektvirksomhet
71.111	Plan- og reguleringsarbeid
71.112	Arkitekttenester vedrørende byggverk
71.113	Landskapsarkitekttenester
74	Spesialisert designvirksomhet
74.101	Industridesign, produktdesign og annen teknisk designvirksomhet
74.102	Grafisk og visuell kommunikasjonsdesign
74.103	Interiørarkitekt-, interiørdesign- og interiørkonsulentvirksomhet
74.200	Fotografvirksomhet
74.300	Oversettelses- og tolkevirksomhet
74.903	Impresariovirksomhet
85	Undervisning
85.521	Kommunal kulturskoleundervisning
85.522	Undervisning i kunstoffag
85.529	Annen undervisning innen kultur
90	Kunstnerisk virksomhet og underholdningsvirksomhet
90.011	Utøvende kunstnere og underholdningsvirksomhet innad musikk
90.012	Utøvende kunstnere og underholdningsvirksomhet innen scenekunst
90.019	Utøvende kunstnere og underholdningsvirksomhet ikke nevnt annet sted
90.02	Tjenester tilknyttet underholdningsvirksomhet
90.031	Selvstendig kunstnerisk virksomhet innen visuell kunst
90.032	Selvstendig kunstnerisk virksomhet innen musikk
90.033	Selvstendig kunstnerisk virksomhet innen scenekunst
90.034	Selvstendig kunstnerisk virksomhet innen litteratur
90.039	Selvstendig kunstnerisk virksomhet ikke nevnt annet sted
90.04	Drift av lokale tilknyttet kunstnerisk virksomhet
91	Drift av biblioteker, arkiver, muséer og annen kulturvirksomhet
91.011	Drift av folkebiblioteker
91.012	Drift av fag- og forskingsbiblioteker
91.013	Drift av arkiver
91.021	Drift av kunst- og kunstindustrimuséer
91.029	Drift av muséer ikke nevnt annet sted
91.030	Drift av historiske steder og bygninger og lignende severdigheter
91.040	Drift av botaniske og zoologiske hager og naturreservater
92	Lotteri- og totalisatorspill
92.000	Lotteri og totalisatorspill
fortsetter på neste side	

fortsettelse fra forrige side	
Kode	Betegnelse
93	Sports- og fritidsaktiviteter og drift av fornøyelsesetablissemeter
93.110	Drift av idrettsanlegg
93.120	Idrettslag og klubbar
93.130	Treningsentre
93.190	Andre sportsaktiviteter
93.210	Drift av fornøyelses- og temaparker
93.291	Opplevelsesaktiviteter
93.292	Fritidsetablisement
93.299	Fritidsvirksomhet ellers

	2008		2009	
	Finnmark	Hele landet	Finnmark	Hele landet
Trykking og reproduksjon av innspilte opptak	41	8 125	36	7 416
Produksjon av musikkinstrumenter	–	43	–	44
Forlagsvirksomhet	354	26 366	317	24 901
Film-, video- og fjernsynsprogramproduksjon, og utgivelse av musikk- og lydopptak	33	4 446	33	4 605
Radio- og fjernsynskringkasting	128	6 069	135	5 945
Nyhetsbyrå	2	515	–	531
Engroshandel	8	2 948	1	2 803
Detaljhandel	251	16 275	253	16 337
Arkitektvirksomhet	27	5 540	26	5 311
Spesialisert designvirksomhet	31	7 476	31	7 728
Undervisning	69	3 604	61	3 664
Kunstnerisk virksomhet og underholdningsvirksomhet	88	11 205	101	13 144
Drift av biblioteker, arkiver, museer, og annen kulturvirksomhet	215	8 631	206	9 489
Lotteri- og totalisatorspill	4	1 634	–	1 760
Sports- og fritidsaktiviteter og drift av underholdningsetablerement	167	16 340	160	16 617
Totalt	1 418	119 217	1 360	120 295

Tabell E.4. Registerbasert sysselsettingsstatistikk for grupper av kulturnæringer (figur 6.4). Sysselsatte (lønnstakere og selvstendig næringsdrivende) 15-74 år per 4. kvartal 2008 og 2009 for Finnmark og hele landet. Der en person er registrert med flere jobber, er hovedjobben valgt.

	2006	2007	2008
Forlagsvirksomhet	336	351	343
Grafisk produksjon	46	40	41
Reproduksjon av innspilte opptak	-	-	-
Film og video	24	24	29
Radio og fjernsyn	141	138	128
Annen underholdningsvirksomhet	95	105	118
Nyhetsbyrå	5	3	3
Drift av biblioteker, museer etc.	173	187	207
Sport og idrett	90	95	117
Annen fritidsvirksomhet	56	64	63
Arkitektvirksomhet	16	25	27
Fotografvirksomhet	10	12	13
Designvirksomhet	7	8	8
Interiør- arkitekt/konsulentvirksomhet	3	1	1
Impresariovirksomhet	-	-	-
Totalt	1 002	1 053	1 098

Tabell E.5. Registerbasert sysselsetningsstatistikk for grupper av kulturnæringer (figur 6.5). Sysselsatte (lønnstakere og selvstendig næringsdrivende) 15-74 år per 4. kvartal for Finnmark. Der en person er registrert med flere jobber, er hovedjobben valgt.

Fylker	2000		2006		2007		2008		2009		2010	
	Jordbruk	Fulldyrket	Jordbruk	Fulldyrket	Jordbruk	Fulldyrket	Jordbruk	Fulldyrket	Jordbruk	Fulldyrket	Jordbruk	Fulldyrket
Østfold	762,2	740,8	753,9	731,3	756,4	733,7	745,8	724,2	739,4	717,7	744,4	720,7
Akershus/Oslo	800,2	770,0	791,0	758,5	791,4	758,1	788,9	754,5	780,7	746,0	779,7	744,9
Hedmark	1 071,6	1 018,7	1 058,2	996,9	1 058,7	996,0	1 057,8	993,7	1 058,2	991,2	1 054,9	987,5
Oppland	1 033,0	880,3	1 049,2	869,5	1 052,1	870,2	1 048,1	867,5	1 034,8	856,6	1 024,7	843,1
Buskerud	517,9	463,6	522,3	456,4	523,0	453,7	523,1	452,5	520,7	448,5	515,4	443,2
Vestfold	428,4	418,3	415,5	406,7	413,1	404,1	411,2	402,1	410,7	401,8	410,0	401,0
Telemark	258,2	227,1	253,7	219,5	253,6	219,5	253,9	219,3	253,5	218,9	251,2	217,2
Aust-Agder	117,3	105,6	112,2	99,6	112,1	99,0	111,5	98,2	111,7	98,2	110,5	94,7
Vest-Agder	199,4	155,5	193,4	148,9	191,9	146,9	192,8	147,1	191,9	145,9	190,1	143,0
Rogaland	968,9	564,1	1 002,9	562,5	1 004,5	556,8	998,2	546,3	996,2	543,1	997,3	541,4
Hordaland	467,1	278,0	421,4	234,8	416,3	228,4	414,4	224,0	416,0	223,7	414,3	220,0
Sogn og Fjordane	475,5	310,4	459,1	295,1	459,3	293,2	457,7	291,1	449,8	281,6	446,5	274,5
Møre og Romsdal	611,4	504,1	592,6	484,7	587,6	481,1	582,5	476,4	567,2	463,3	567,6	463,7
Sør-Trøndelag	763,2	680,4	767,1	665,6	761,5	659,6	758,4	657,0	745,6	647,8	745,4	641,5
Nord-Trøndelag	885,8	828,2	893,7	826,3	885,7	815,3	880,6	807,0	875,6	801,1	876,3	800,0
Nordland	584,8	481,4	601,1	474,4	606,0	476,0	589,2	463,1	583,8	458,2	575,1	452,6
Troms	271,1	237,8	261,5	228,1	260,6	226,8	258,1	224,8	254,4	219,9	253,1	216,7
Finnmark	106,5	90,4	99,9	85,5	99,3	85,4	97,3	84,3	97,0	84,2	94,0	82,5
Hele landet	10 322,5	8 754,7	10 248,7	8 544,5	10 233,1	8 503,9	10 169,6	8 433,1	10 087,3	8 347,6	10 050,4	8 288,2

Tabell E.6. Jordbruksareal og fulldyrket areal, målt i 1000 dekar, for alle fylker (figur 6.6). Tall for 2010 er foreløpige tall.

Fylker	2005	2006	2007	2008	2009
Østfold	2 336	2 384	2 379	2 402	2 409
Akershus/Oslo	3 256	3 236	3 264	3 379	3 388
Hedmark	12 830	12 935	13 144	12 997	13 011
Oppland	6 507	6 514	6 530	6 582	6 637
Buskerud	5 584	5 670	5 714	5 740	5 621
Vestfold	1 192	1 200	1 318	1 431	1 434
Telemark	5 064	5 049	5 063	5 172	5 193
Aust-Agder	3 252	3 253	3 257	3 301	3 311
Vest-Agder	2 410	2 405	2 403	2 429	2 437
Rogaland	1 199	1 209	1 221	1 213	1 257
Hordaland	1 909	1 913	1 908	2 016	2 025
Sogn og Fjordane	1 828	1 836	1 841	1 853	1 811
Møre og Romsdal	2 156	2 182	2 175	2 185	2 310
Sør-Trøndelag	3 745	3 631	3 704	3 793	3 798
Nord-Trøndelag	5 452	5 464	5 607	6 317	6 391
Nordland	4 178	4 197	4 270	4 351	4 309
Troms	2 652	2 707	2 942	2 970	2 919
Finnmark	880	874	874	893	893
Hele landet	66 429	66 660	67 616	69 022	69 154

Tabell E.7. Skogbruksareal, målt i 1000 dekar, for alle fylker (figur 6.7). Omfatter eiendommer i Landbruksregisteret med minst 25 dekar.

Fylker	2000*	2002	2003	2004	2005	2006	2007	2008	2009	2010
Østfold	6 092	5 772	5 616	5 497	5 469	5 224	5 222	5 397	5 268	5 160
Akershus/Oslo	5 816	5 262	5 149	5 100	4 949	4 698	4 567	4 623	4 368	4 370
Hedmark	17 062	16 290	16 049	15 716	15 386	14 972	14 808	15 319	14 628	14 184
Oppland	36 027	34 350	34 012	33 524	32 206	31 766	31 060	31 650	30 165	29 773
Buskerud	6 994	6 545	6 477	6 440	6 074	5 801	5 620	5 558	5 427	5 061
Vestfold	3 028	2 684	2 611	2 648	2 511	2 447	2 354	2 551	2 560	2 454
Telemark	3 098	2 874	2 827	2 729	2 623	2 586	2 502	2 523	2 417	2 328
Aust-Agder	2 699	2 434	2 447	2 413	2 344	2 324	2 217	2 238	2 154	2 068
Vest-Agder	7 016	6 525	6 403	6 407	6 142	6 006	5 778	5 871	5 631	5 418
Rogaland	49 451	48 960	49 284	49 387	48 240	46 768	45 627	46 749	44 317	43 479
Hordaland	17 393	15 349	14 950	14 786	14 372	13 965	13 290	13 203	12 669	12 285
Sogn og Fjordane	22 443	21 570	21 036	20 866	20 465	20 054	19 212	19 051	18 122	17 720
Møre og Romsdal	29 521	28 119	27 404	27 392	26 577	25 757	24 977	25 194	23 767	23 410
Sør-Trøndelag	30 417	29 302	28 869	28 296	27 544	26 705	26 274	26 303	24 786	24 589
Nord-Trøndelag	32 872	31 896	30 819	30 558	29 817	29 217	28 708	29 143	27 535	27 421
Nordland	21 306	20 133	19 547	19 193	18 766	18 349	17 992	18 233	17 343	16 989
Troms	6 666	6 129	6 077	5 982	5 808	5 760	5 505	5 463	5 325	5 084
Finnmark	3 298	3 233	3 252	3 157	3 008	2 985	3 006	3 021	3 000	2 891
Hele landet	301 199	287 427	282 829	280 091	272 301	265 384	258 719	262 090	249 482	244 684

Tabell E.8. Antall melkekyr i alle fylker (figur 6.8). Tall for 2010 er foreløpige tall. * Til og med 2000 var telledatoen 31. desember. Fra 2002 er telledatoen 1. januar. Det er derfor ikke tall fra 2001.

Fylker	2000*		2006		2007		2008		2009		2010	
	Storfe	Sau	Storfe	Sau	Storfe	Sau	Storfe	Sau	Storfe	Sau	Storfe	Sau
Østfold	22 455	5 555	20 061	4 425	20 125	4 401	20 006	4 749	20 061	4 932	19 601	5 214
Akershus/Oslo	23 741	10 240	20 365	10 263	20 076	9 881	20 118	9 828	20 544	10 414	20 221	10 288
Hedmark	59 248	63 026	57 749	60 734	58 993	57 910	59 661	56 981	59 140	56 118	58 586	55 904
Oppland	116 140	118 375	113 459	114 686	111 427	107 109	112 802	107 619	112 404	109 332	110 726	109 587
Buskerud	24 415	53 246	23 739	47 780	23 322	44 580	23 161	44 232	23 080	44 205	22 326	43 940
Vestfold	13 485	3 865	12 355	4 686	12 434	4 130	12 741	4 135	13 098	4 586	12 612	4 936
Telemark	12 666	30 500	11 998	29 255	11 638	27 870	11 846	27 076	11 653	26 423	11 938	25 772
Aust-Agder	9 196	22 269	8 707	16 212	8 826	15 597	8 870	14 891	8 688	14 165	8 443	13 799
Vest-Agder	24 329	32 048	22 956	26 195	22 029	24 847	22 104	24 360	21 935	23 582	21 498	24 355
Rogaland	159 353	194 306	154 629	203 606	150 880	201 952	149 535	205 113	146 353	209 381	146 118	217 894
Hordaland	55 743	122 565	45 499	104 373	43 718	100 772	42 310	103 527	40 945	104 621	40 335	109 878
Sogn og Fjordane	64 740	122 475	59 171	103 028	57 535	96 826	55 923	96 598	54 350	95 643	53 258	97 672
Møre og Romsdal	95 790	70 639	86 204	65 773	83 397	63 223	81 407	63 962	78 195	64 232	77 928	66 337
Sør-Trøndelag	99 335	66 383	90 360	64 929	87 877	64 459	85 059	64 565	81 370	64 093	80 463	66 524
Nord-Trøndelag	107 375	48 465	102 081	43 387	101 380	42 086	98 512	39 938	96 566	39 602	96 026	41 481
Nordland	70 314	93 386	64 850	91 675	64 589	92 283	64 080	93 784	62 739	93 976	62 194	96 485
Troms	19 260	61 706	17 339	57 868	16 922	54 408	16 779	54 153	16 605	52 798	15 675	52 394
Finmark	8 161	12 685	8 157	11 563	8 112	11 484	8 168	11 565	8 206	11 277	7 586	10 968
Hele landet	985 746	1 131 734	919 679	1 060 438	903 280	1 023 818	893 082	1 027 076	875 932	1 029 380	865 534	1 053 428

Tabell E.9. Antall storfe (ku i alt, melkeku og andre storfe) og vinterforet sau i alle fylker (figur 6.9). * Til og med 2000 var telledatoen 31. desember. Fra 2002 er telledatoen 1. januar.

Fylker	Fiskeslag	2000	2001	2002	2003	2004	2005	2006	2007	2008	2009
Rogaland	laks	11 042	12 616	14 580	15 103	16 421	18 098	20 014	21 357	24 289	25 652
	ørret	1 488	584	631	442	27	43	91	66	18	24
Hordaland	laks	30 469	32 928	38 693	36 490	35 465	35 114	39 612	45 253	49 444	50 730
	ørret	8 000	8 383	6 543	5 678	6 533	8 292	11 099	10 425	10 069	10 232
Sogn og Fjordane	laks	14 423	15 702	16 718	16 890	17 303	18 604	20 304	20 362	23 414	25 434
	ørret	6 378	6 197	5 750	3 347	3 565	5 025	5 882	6 017	3 732	3 524
Møre og Romsdal	laks	19 446	19 309	21 785	21 484	21 112	24 506	29 434	34 032	36 080	35 532
	ørret	8 388	8 322	6 570	4 982	5 076	6 029	6 047	5 695	2 921	3 372
Sør-Trøndelag	laks	14 975	17 010	19 150	18 662	20 791	25 109	28 435	31 068	34 071	38 064
	ørret	4 333	4 214	3 243	2 800	1 378	680	578	311	95	74
Nord-Trøndelag	laks	11 562	13 953	14 486	14 220	15 588	16 780	21 215	21 218	26 245	23 813
	ørret	382	366	199	194	54	50	0	0	0	0
Nordland	laks	29 320	33 416	33 832	32 751	33 310	34 630	46 030	45 195	51 600	53 162
	ørret	4 497	4 856	3 545	3 014	3 362	3 604	5 753	6 421	3 675	818
Troms	laks	16 315	18 593	17 764	14 971	17 950	22 411	23 798	28 821	33 811	36 318
	ørret	1 145	2 347	2 877	1 819	344	544	1 321	1 821	1 799	815
Finnmark	laks	14 209	18 069	18 345	14 574	11 081	7 788	7 846	10 967	15 915	19 559
	ørret	298	531	797	567	338	703	1 475	3 543	3 886	2 039
Øvrige fylker	laks	3 631	3 911	4 855	3 439	4 162	4 165	4 354	4 688	5 121	5 141
	ørret	0	0	265	83	130	89	22	13	23	22
Totalt	laks	165 392	185 507	200 208	188 584	193 182	207 205	241 042	262 960	299 990	313 405
	ørret	34 909	35 800	30 420	22 928	20 807	25 058	32 268	34 312	26 218	20 920

Tabell E.10. Beholdning per 31. desember av oppdrettslaks og regnbueørret, målt i millioner (figur 6.10 og 6.11). For årene 2000 til 2004 inkluderer regnbueørret også noe annen ørret. Kilde: Fiskeridirektoratet.

Fylker	Fiskeslag	2000	2001	2002	2003	2004	2005	2006	2007	2008	2009
Rogaland	laks, regnbueørret og annen ørret	22	23	21	20	18	20	18	18	19	16
	andre marine fiskearter	-	-	18	20	20	22	20	11	8	7
Hordaland	laks, regnbueørret og annen ørret	67	58	60	59	52	48	46	41	38	34
	andre marine fiskearter	-	-	42	39	39	36	24	21	14	12
Sogn og Fjordane	laks, regnbueørret og annen ørret	27	27	24	22	19	20	17	17	17	18
	andre marine fiskearter	-	-	18	17	15	13	13	12	11	9
Møre og Romsdal	laks, regnbueørret og annen ørret	43	42	38	39	34	31	27	23	18	18
	andre marine fiskearter	-	-	32	33	33	29	24	20	18	9
Sør-Trøndelag	laks, regnbueørret og annen ørret	16	16	16	15	15	12	11	10	9	12
	andre marine fiskearter	-	-	8	9	11	12	8	7	5	4
Nord-Trøndelag	laks, regnbueørret og annen ørret	16	15	18	15	13	15	15	11	11	11
	andre marine fiskearter	-	-	4	6	6	7	4	5	6	3
Nordland	laks, regnbueørret og annen ørret	47	43	42	44	44	37	40	33	32	31
	andre marine fiskearter	-	-	48	54	57	48	41	35	32	31
Troms	laks, regnbueørret og annen ørret	35	29	31	28	30	26	26	22	20	19
	andre marine fiskearter	-	-	8	11	9	9	9	6	6	5
Finnmark	laks, regnbueørret og annen ørret	19	18	19	17	13	10	7	7	5	5
	andre marine fiskearter	-	-	6	5	4	5	6	6	5	5
Øvrige fylker	laks, regnbueørret og annen ørret	4	2	19	19	24	29	19	19	17	18
	andre marine fiskearter	-	-	6	7	10	10	6	8	7	5
Totalt	laks, regnbueørret og annen ørret	296	273	288	278	262	248	226	201	186	182
	andre marine fiskearter	-	-	190	201	204	191	155	131	112	90

Tabell E.11. Selskaper i drift med oppdrett av laks, regnbueørret og annen ørret og oppdrett av andre marine fiskearter, inkludert torsk (figur 6.12 og 6.15).
Kilde: Fiskeridirektoratet.

Fylker	Fiskeslag	2002	2003	2004	2005	2006	2007	2008	2009
Rogaland og øvrige fylker	torsk (klekket)	50,7	1 223,2	2 377,9	3 491,4	3 084,5	268,5	50,3	149,0
	torsk (villfanget)	2,7	4,8	5,5	5,6	2,0	2,9	0,3	0,0
Hordaland	torsk (klekket)	255,2	278,8	326,5	213,8	1 363,8	646,3	62,9	429,0
	torsk (villfanget)	4,0	4,8	5,1	5,4	1,4	2,2	0,9	1,0
Sogn og Fjordane	torsk (klekket)	153,1	565,9	1 237,1	1 776,4	2 342,9	2 467,5	3 108,2	2 285,0
	torsk (villfanget)	9,7	10,0	12,1	4,6	2,7	0,2	0,0	0,0
Møre og Romsdal	torsk (klekket)	372,1	1 570,4	2 522,7	3 304,2	3 033,4	3 113,5	6 638,8	3 922,0
	torsk (villfanget)	16,7	117,3	148,6	97,3	0,0	0,0	0,0	0,0
Trøndelag	torsk (klekket)	109,0	326,3	460,0	794,9	1 260,0	767,3	1 438,6	2 634,0
	torsk (villfanget)	12,0	4,9	10,8	4,9	0,6	2,3	0,0	0,0
Nordland	torsk (klekket)	476,5	1 247,3	1 364,0	1 901,4	3 021,4	7 262,6	11 295,0	7 930,0
	torsk (villfanget)	86,4	78,2	16,6	11,6	49,2	10,6	171,8	0,0
Troms og Finnmark	torsk (klekket)	95,5	334,3	354,0	693,4	1 276,6	2 126,3	2 091,4	545,0
	torsk (villfanget)	169,7	20,3	20,1	47,8	16,5	8,8	32,8	2,0
Totalt	torsk (klekket)	1 512,1	5 546,1	8 642,3	12 175,6	15 382,5	16 652,0	24 685,0	17 893,4
	torsk (villfanget)	301,1	240,3	218,8	177,2	72,5	27,0	206,0	3,4

Tabell E.12. Beholdning per 31. desember av klekket torsk (produksjon basert på yngel klekket i fangenskap) og villfanget torsk (produksjon basert på villfanget småfisk), målt i millioner (figur 6.13). Kilde: Fiskeridirektoratet.

Fylker	Fiskeslag	2002	2003	2004	2005	2006	2007	2008	2009
Rogaland og øvrige fylker	andre marine fiskearter (klekket)	692,2	1 209,0	1 408,0	1 360,0	1 246,4	1 175,8	1 225,7	1 128,0
	andre marine fiskearter (villfanget)	1,6	2,0	3,0	5,0	4,1	4,0	4,5	4,0
Hordaland	andre marine fiskearter (klekket)	66,0	108,0	97,0	46,0	1,3	20,7	1,9	4,0
	andre marine fiskearter (villfanget)	423,0	43,0	182,0	149,0	0,5	3,4	19,9	0,0
Sogn og Fjordane	andre marine fiskearter (klekket)	0,0	0,0	0,0	0,0	0,3	0,0	0,0	-
	andre marine fiskearter (villfanget)	1,0	0,0	0,0	0,0	0,0	0,0	0,0	-
Møre og Romsdal	andre marine fiskearter (klekket)	621,0	754,0	688,0	686,0	786,1	785,8	975,7	780,0
	andre marine fiskearter (villfanget)	1 588,0	1 361,0	1 185,0	1 913,0	2 350,7	2 000,1	2 000,1	0,0
Trøndelag	andre marine fiskearter (klekket)	127,0	237,0	277,0	264,0	25,8	94,5	53,0	-
	andre marine fiskearter (villfanget)	0,0	0,0	0,0	0,7	1,1	0,2	0,2	-
Nordland	andre marine fiskearter (klekket)	1 026,0	1 500,0	1 512,0	1 801,0	1 580,6	1 118,7	1 571,7	992,0
	andre marine fiskearter (villfanget)	20,0	0,0	0,0	0,0	150,1	0,0	0,3	0,0
Troms og Finnmark	andre marine fiskearter (klekket)	12,0	12,0	23,0	13,0	200,0	628,4	381,8	359,0
	andre marine fiskearter (villfanget)	105,0	60,0	70,0	64,0	54,0	69,0	59,0	49,0
Totalt	andre marine fiskearter (klekket)	2 544,2	3 820,0	4 005,0	4 170,0	3 840,6	3 823,9	4 210,0	3 543,1
	andre marine fiskearter (villfanget)	2 138,6	1 466,0	1 440,0	2 131,7	2 560,5	2 076,7	2 084,0	54,1

Tabell E.13. Beholdning per 31. desember av andre marine fiskearter, klekket (produksjon basert på yngel klekket i fangenskap) og villfanget (produksjon basert på villfanget småfisk), målt i millioner (figur 6.14). Dette inkluderer røye, kveite og andre arter. Kilde: Fiskeridirektoratet.

Områder	2000	2001	2002	2003	2004	2005	2006	2007	2008	2009	Øvre reintall
Polmak/Varanger	18 748	18 343	20 015	21 623	24 179	24 664	25 073	25 227	27 279	24 577	25 400
Karasjok østre sone	12 695	12 475	16 674	19 140	22 783	25 022	26 428	27 818	28 920	29 061	21 300
Karasjok vestre sone	16 587	16 125	20 981	22 626	26 702	28 646	29 625	30 937	33 541	31 334	27 500
Øst-Finnmark	48 030	46 943	57 670	63 389	73 664	78 332	81 126	83 982	89 740	84 972	74 200
Kautokeino østre sone	20 169	18 827	21 072	25 104	29 256	26 271	25 215	26 538	28 249	27 134	21 500
Kautokeino midtre sone	26 355	27 245	33 063	37 466	43 222	40 988	38 309	41 125	42 335	39 793	22 900
Kautokeino vestre sone	18 984	15 949	19 489	21 644	24 058	25 455	25 506	26 599	27 522	26 676	19 900
Vest-Finnmark	65 508	62 021	73 624	84 214	96 536	92 714	89 030	94 262	98 106	93 603	64 300
Troms	8 133	8 076	9 051	9 922	10 556	11 272	11 123	12 046	12 188	11 837	13 800
Nordland	11 135	12 072	13 612	13 993	14 255	14 142	13 984	14 557	14 717	14 803	15 400
Nord-Trøndelag	14 662	13 812	12 998	12 936	12 330	12 377	11 757	12 483	12 627	12 102	15 900
Sør-Trøndelag/Hedmark	13 458	13 185	13 227	13 432	13 307	13 616	13 959	13 376	13 576	13 579	13 600
Tamreinlagene	11 481	12 179	11 656	12 189	12 190	12 155	12 181	12 545	12 767	12 332	12 000
Totalt	172 407	168 288	191 838	210 075	232 838	234 608	233 160	243 251	253 721	243 228	209 200

Tabell E.14. Reintall ved slutten av driftsåret (som går fra 1. april til 31. mars), basert på opplysninger fra reineiernes reindriftsmelding (figur 6.16). Tall for 2009 er ukorrigerede reinteall. Øvre reinteall er per 31. desember 2009. Kilde: Reindriftsforvaltningen.

Områder	2000	2001	2002	2003	2004	2005	2006	2007	2008	2009
Polmak/Varanger	188	157	176	180	222	293	251	262	284	324
Karasjok østre sone	97	50	49	132	174	176	168	207	192	157
Karasjok vestre sone	132	57	65	167	151	199	171	149	162	193
Øst-Finmark	417	264	290	479	547	668	590	618	638	674
Kautokeino østre sone	123	91	100	156	172	284	165	137	162	164
Kautokeino midtre sone	209	130	108	225	215	318	189	194	220	216
Kautokeino vestre sone	67	52	60	148	149	168	145	175	157	157
Vest-Finmark	399	273	268	529	536	770	499	506	539	537
Troms	51	20	29	36	45	53	67	67	66	65
Nordland	82	72	90	100	125	122	115	116	102	102
Nord-Trøndelag	164	161	173	162	139	117	106	95	104	106
Sør-Trøndelag/Hedmark	211	202	199	191	169	169	179	195	199	174
Tamreinlagene	169	176	190	191	209	208	199	194	180	181
Totalt	1 493	1 168	1 239	1 688	1 770	2 107	1 755	1 791	1 828	1 839

Tabell E.15. Totalt slaktekvantum, målt i tonn (figur 6.17). Slaktedyr til eget forbruk og privat omsetning, basert på opplysninger fra reineierens reindriftsmelding, er medregnet. Kilde: Reindriftsforvaltningen.

Fylker	2000	2001	2002	2003	2004	2005	2006	2007	2008	2009
Østfold	188	186	146	141	120	121	118	115	108	103
Akershus	36	28	20	21	16	13	12	12	13	13
Oslo	14	16	10	9	5	3	2	6	6	5
Hedmark	0	0	0	0	0	0	1	0	0	0
Oppland	0	0	0	0	0	0	1	0	0	0
Buskerud	10	9	7	8	4	5	5	4	5	5
Vestfold	141	132	93	91	69	64	59	60	65	61
Telemark	97	92	83	86	75	75	62	60	60	58
Aust-Agder	196	174	142	141	118	110	103	102	100	97
Vest-Agder	454	432	351	343	274	251	236	241	250	239
Rogaland	611	492	489	492	426	398	375	352	342	339
Hordaland	764	742	680	675	543	526	503	493	463	450
Sogn og Fjordane	715	648	553	506	401	363	335	315	307	286
Møre og Romsdal	1 471	1 389	1 171	1 127	949	883	812	769	731	707
Sør-Trøndelag	463	374	365	348	298	293	307	307	312	304
Nord-Trøndelag	453	449	335	324	216	199	198	196	192	191
Nordland	3 342	3 191	2 730	2 529	2 128	2 012	1 884	1 792	1 702	1 631
Troms	2 376	1 982	1 845	1 706	1 391	1 301	1 239	1 199	1 158	1 095
Finnmark	1 685	1 586	1 621	1 368	1 156	1 106	1 048	1 016	971	922
Hele landet	13 016	11 922	10 641	9 915	8 189	7 723	7 300	7 039	6 785	6 506

Tabell E.16. Antall registrerte fiskefartøy med motor for alle fylker (figur 6.18).

	2001	2002	2003	2004	2005	2006	2007	2008	2009	2010*
Trål										
Torsk/torskearter	23 837	22 557	25 974	32 750	25 501	22 169	28 431	15 090	20 055	19 534
Skalldyr/bløtdyr	32 369	34 208	20 972	12 879	25 074	16 944	20 992	16 651	14 647	10 824
Pelagisk fisk	20 885	53 850	633	63	0	0	0	1 099	20 512	28 253
Flatfisk/bunnfisk	790	553	489	852	525	488	624	300	271	2 255
Dypvannsfisk	0	0	0	0	0	0	0	0	0	0
Annet/uspesifisert	0	0	0	0	0	0	0	0	0	1
Snurrevad										
Torsk/torskearter	12 733	13 711	7 655	11 979	11 341	7 087	13 380	9 454	13 830	17 854
Skalldyr/bløtdyr	0	0	0	0	0	0	0	0	0	0
Pelagisk fisk	0	0	0	0	0	0	0	0	0	0
Flatfisk/bunnfisk	178	233	290	317	217	137	131	92	57	123
Dypvannsfisk	1	4	0	0	0	0	0	0	0	0
Annet/uspesifisert	0	0	0	0	0	0	0	0	0	1
Not										
Torsk/torskearter	2 965	5 597	5 971	10 041	6 949	5 624	7 542	8 404	7 421	10 297
Skalldyr/bløtdyr	0	0	0	0	0	0	0	0	0	0
Pelagisk fisk	175 662	340 998	71 193	0	1 055	0	1 924	4 860	149 780	152 742
Flatfisk/bunnfisk	0	0	0	0	2	0	0	0	0	0
Dypvannsfisk	0	0	0	0	0	0	0	0	0	0
Annet/uspesifisert	9	36	3	0	0	0	0	0	0	0
Line										
Torsk/torskearter	10 444	15 006	17 634	18 120	21 578	18 012	13 492	14 763	19 017	22 714
Skalldyr/bløtdyr	0	0	0	0	0	0	0	0	0	0
Pelagisk fisk	0	0	0	0	0	0	0	0	0	0
Flatfisk/bunnfisk	2 961	2 650	3 547	3 227	2 862	2 542	1 869	2 197	2 986	1 880
Dypvannsfisk	29	25	3	3	4	13	4	72	15	9
Annet/uspesifisert	5	8	1	7	8	1	1	10	10	7
Juksa										
Torsk/torskearter	3 517	16 235	4 345	3 526	3 112	1 113	2 264	2 220	2 926	3 556
Skalldyr/bløtdyr	0	0	0	0	0	0	0	0	0	0
Pelagisk fisk	0	0	0	0	0	0	0	0	0	0
Flatfisk/bunnfisk	62	71	31	47	23	10	12	12	16	7
Dypvannsfisk	0	0	0	0	0	0	0	0	0	0
Annet/uspesifisert	0	0	0	0	0	0	0	0	0	0
Garn										
Torsk/torskearter	5 808	4 855	1 960	5 930	7 954	5 480	8 976	8 602	7 743	11 387
Skalldyr/bløtdyr	0	0	0	0	0	0	0	0	0	0
Pelagisk fisk	0	0	0	0	0	0	0	0	0	0
Flatfisk/bunnfisk	2 226	1 691	1 253	1 271	844	585	350	1 084	911	1 017
Dypvannsfisk	0	0	0	0	0	0	0	0	0	0
Annet/uspesifisert	1	0	2	0	0	0	0	0	1	0
Annet										
Torsk/torskearter	17	66	50	74	32	43	27	26	19	28
Skalldyr/bløtdyr	432	414	823	1 223	1 188	1 038	1 116	4 954	5 401	1 520
Pelagisk fisk	0	0	0	0	0	0	0	0	0	0
Flatfisk/bunnfisk	3	1	3	1	0	4	2	2	6	2
Dypvannsfisk	0	0	0	0	0	0	0	0	0	0
Annet/uspesifisert	165	133	111	62	84	100	111	110	75	0
Totalt	295 099	512 903	162 942	102 373	108 355	81 389	101 248	90 003	265 698	284 010

Tabell E.17. Fangst i Barentshavet (ICES-område I), målt i tonn, av forskjellige fiskesort-grupper og med forskjellige redskap (figur 6.19, 6.20 og 6.21). *Tall for 2010 er foreløpige data. Kilde: Fiskeridirektoratet.

	2002		2003		2004		2005		2006		2007		2008		2009		2010	
	Antall	Antall	Antall	Antall	Antall	Antall	Antall	Antall	Antall	Antall	Antall	Antall	Antall	Antall	Antall	Tonn	Tonn	Tonn
Øst-Finmark (regulert sone)	100 000	200 000	200 000	280 000	280 000	280 000	280 000	300 000	300 000	300 000	300 000	300 000	569 000	1 185 000	1 185 000	900	900	900

Tabell E.18. Kvoter av fangstbare hannkrabbe (skjoldlengde > 137 mm). Merk at totalkvotene tidligere ble gitt i antall krabber, mens det etter hvert gikk over til vekt (tonn). Sommeren 2010 ble grensene for det kvoteregulerte området i fisket etter kongekrabbe endret ved at grensen midt i Porsangerfjorden ble fjernet og at den nordlige grensen ble flyttet nordover til 71 °30'N. Kilde: Fiskeri- og kystdepartementet.

	2002	2003	2004	2005	2006	2007	2008	2009	2010
Øst-Finmark (regulert)	vekt (tonn)	1 218,08	1 443,88	1 498,68	1 609,80	1 295,66	3 450,47	4 264,86	1 412,95
	verdi (mill)	93,06	99,85	95,24	112,44	85,43	102,34	119,43	69,07
Vest-Finmark(uregulert)	vekt (tonn)	0,00	22,54	42,76	122,86	330,45	1 516,93	1 671,95	496,55
	verdi (mill)	0,00	0,44	1,92	6,23	12,82	33,83	32,33	19,37
Troms	vekt (tonn)	0,00	0,00	29,56	0,00	0,00	276,96	175,50	21,65
	verdi (mill)	0,00	0,00	3,01	0,00	0,00	5,36	3,09	0,94
Vesterålen	vekt (tonn)	0,00	0,05	0,00	0,00	0,00	0,00	0,00	0,00
	verdi (mill)	0,00	0,01	0,00	0,00	0,00	0,00	0,00	0,00
Lofoten/Salten	vekt (tonn)	0,00	0,00	0,00	0,00	0,00	0,00	0,00	0,00
	verdi (mill)	0,00	0,00	0,00	0,00	0,00	0,00	0,00	0,00
Helgeland	vekt (tonn)	0,00	0,00	0,00	0,00	0,00	0,00	0,00	0,00
	verdi (mill)	0,00	0,00	0,00	0,00	0,00	0,00	0,00	0,00
Nord-Trøndelag	vekt (tonn)	0,00	0,00	0,00	0,00	0,00	0,15	0,00	0,00
	verdi (mill)	0,00	0,00	0,00	0,00	0,00	0,00	0,00	0,00
Sør-Trøndelag	vekt (tonn)	0,00	0,00	0,00	0,00	0,00	0,14	0,13	0,00
	verdi (mill)	0,00	0,00	0,00	0,00	0,00	0,00	0,00	0,00
Nordmøre	vekt (tonn)	0,00	0,00	0,00	0,53	0,47	0,68	0,06	0,00
	verdi (mill)	0,00	0,00	0,00	0,04	0,03	0,00	0,00	0,00
Totalt	vekt (tonn)	652,10	1 218,13	1 466,42	1 571,00	1 626,57	5 245,33	6 112,49	1 931,15
	verdi (mill)	67,25	93,07	100,29	100,17	98,28	141,53	154,85	89,39

Tabell E.19. Kvantum, målt i tonn, og verdi, målt i millioner kroner, av samlet omsetning av kongekrabbe (figur 6.22 og 6.23). Kilde: Norges Råfisklag.

	2008				2009				2010			
	olje mill. Sm ³	gass mrd. Sm ³	NGL mill. tonn	kondensat mill. Sm ³	olje mill. Sm ³	gass mrd. Sm ³	NGL mill. tonn	kondensat mill. Sm ³	olje mill. Sm ³	gass mrd. Sm ³	NGL mill. tonn	kondensat mill. Sm ³
Nordsjøen												
Solgt og levert	2 975	1 202	95	73	3 068	1 263	99	66	3 152	1 325	103	67
Reserver*	708	1 405	65	0	658	1 366	65	3	637	1 388	66	5,4
Betingede ressurser i felt	286	108	13	3,1	327	176	13	1	370	223	15	1,7
Betingede ressurser i funn	130	170	4,4	16	178	188	8	15	211	153	7,8	11
Uoppdagede ressurser	620	500	–	55	620	500	–	55	540	280	–	25
Norskehavet												
Solgt og levert	431	128	21	23	453	171	25	24	474	211	30	26
Reserver*	211	652	49	26	179	517	44	15	152	498	41	14
Betingede ressurser i felt	47	65	15	1,2	40	66	14	1	39	66	12	3,7
Betingede ressurser i funn	21	226	8,8	9,4	29	218	8	5	52	187	4,1	4,7
Uoppdagede ressurser	220	825	–	150	225	825	–	145	285	455	–	40
Barentshavet												
Solgt og levert	0	2,5	0,1	0,6	0	6	0	1	0	11	0,6	2,1
Reserver*	0	158	6,2	17	31	162	6	17	31	157	6,2	16
Betingede ressurser i felt	0	8,2	0,3	0,8	0	7	0	1	0	3,6	0,2	0,5
Betingede ressurser i funn	59	116	0,4	1,5	0	48	0	4	0	18	0	0,5
Uoppdagede ressurser	420	550	–	60	355	500	–	55	375	520	–	50

Tabell E.20. Totale petroleumressurser på norsk kontinentalsokkel per 31. desember (figur 6.24, 6.25, 6.26 og 6.27). * Inkluderer ressurskategoriene 1 (i produksjon), 2 (godkjent og besluttet utbygd) og 3 (besluttet av rettighetshaverne). 1 000 Sm³ naturgass = 1 Sm³ o.e. (standard kubikkmeter oljeequivalenter), 1 tonn NGL = 1,9 Sm³ o.e. Kilde: Oljedirektoratet.

Fylker	2006			2007			2008		
	vannkraft	varmekraft	vindkraft	vannkraft	varmekraft	vindkraft	vannkraft	varmekraft	vindkraft
Østfold	4 621	35	-	4 793	11	-	4 960	24	-
Akershus	982	4	-	996	2	-	993	1	-
Oslo	22	64	-	19	68	-	21	71	-
Hedmark	2 339	-	-	2 489	-	-	2 466	-	-
Oppland	5 793	3	-	7 422	3	-	7 581	3	-
Buskerud	8 802	261	-	10 897	266	-	10 624	282	-
Vestfold	15	-	-	17	-	-	17	-	-
Telemark	12 855	3	1	13 007	1	-	15 084	-	-
Aust-Agder	4 236	-	-	5 169	-	-	5 941	-	-
Vest-Agder	9 155	94	8	9 654	94	7	11 413	94	5
Rogaland	11 667	270	-	11 282	601	-	13 345	199	-
Hordaland	14 122	103	-	19 789	108	-	17 402	114	-
Sogn og Fjordane	12 591	-	12	15 705	-	11	15 613	-	11
Møre og Romsdal	5 504	-	343	7 000	138	415	7 374	190	342
Sør-Trøndelag	4 014	86	143	5 013	123	205	4 128	128	275
Nord-Trøndelag	2 514	42	14	3 406	43	37	2 858	34	82
Nordland	16 169	-	23	14 046	-	22	15 911	-	25
Troms	2 803	-	-	2 382	-	-	2 666	-	4
Finnmark	1 523	-	94	1 650	-	194	1 586	-	170
Hele landet	119 727	-	-	134 736	-	-	139 983	-	-

Tabell E.21. Produksjon av elektrisk kraft, målt i GWtimer, fra vannkraft, varme- og vindkraft i alle fylker (figur 6.28 og 6.29).

		Byggeråstoff	Naturstein	Industrimineraler	Malmer	Energimineraler	Sum
Finmark	salgsverdi(kr)	69 747 783	61 635 813	291 659 000	5 998 045	–	429 040 641
Hele landet	salgsverdi(kr)	3 911 714 416	810 686 724	2 466 103 553	769 854 045	2 080 490 000	10 038 848 738
Finmark	produsert(tonn)	1 349 474	14 499	758 290	69 000	–	2 191 263
Hele landet	produsert(tonn)	64 648 081	633 219	9 080 681	1 574 399	2 728 121	78 664 501
Finmark	Antall ansatte	50	76	122	138	–	386
Hele landet	Antall ansatte	2 362	641	900	604	469	4 976

Tabell E.22. Salgsverdi, produksjon og antall ansatte fordelt på råstofftyper for Finnmark og hele landet i 2009. Kilde: Norges geologiske undersøkelse.

	Uttakssteder		Uttak (tonn)			Solgt/levert (tonn)		Salgsverdi (FOB kr)		Årsverk Totalt
	Totalt	Uten salg	Produsert	Skrotstein	Totalt	Innenlands	Eksporert	Innenlands	Eksporert	
Grus og sand	52	25	472 828	9 540	482 368	495 603	0	25 144 040	0	32
Pukk	18	4	823 065	6 468	832 533	853 871	0	44 603 743	0	18

Tabell E.23. Produksjon av grus, sand og pukk for Finnmark i 2009. Den salgsverdien som føres opp er FOB-verdien (Free on board) fra uttakssted/produksjonssted dvs. levert fra produksjonssted til bil eller båt. Kilde: Norges geologiske undersøkelse.

Fylker	2001	2002	2003	2004	2005	2006	2007	2008	2009
Østfold	1 868/183	1 937/183	1 964/192	2 146/254	2 365/277	2 438/270	2 386/281	2 404/201	2 119/217
Akershus	4 155/223	4 672/241	4 550/270	5 183/390	5 423/489	5 840/379	5 635/444	5 254/358	5 064/355
Oslo	7 803/399	8 358/484	8 504/500	9 371/645	10 547/714	11 663/634	10 547/772	9 586/519	8 872/560
Hedmark	1 108/139	1 142/129	1 150/149	1 232/140	1 329/189	1 508/162	1 301/172	1 287/144	1 120/127
Oppland	1 144/149	1 194/159	1 122/131	1 322/149	1 436/212	1 451/190	1 369/197	1 302/137	1 223/138
Buskerud	1 824/180	2 185/183	2 183/188	2 349/218	2 647/295	2 629/248	2 625/303	2 545/214	2 328/197
Vestfold	1 696/141	1 838/167	1 881/160	2 051/201	2 269/242	2 360/199	2 207/236	2 220/172	2 059/193
Telemark	1 046/108	1 105/132	1 129/129	1 237/155	1 387/173	1 375/162	1 531/161	1 371/130	1 237/107
Aust-Agder	656/66	783/84	795/79	826/97	882/143	882/108	867/115	893/96	782/89
Vest-Agder	1 181/127	1 324/107	1 233/109	1 484/149	1 718/185	1 858/151	1 901/178	1 846/132	1 448/126
Rogaland	2 677/199	2 897/217	2 793/256	3 144/278	3 581/385	4 113/335	4 113/346	3 876/289	3 184/238
Hordaland	3 044/207	3 565/255	3 541/298	3 967/337	4 435/414	5 007/321	4 667/355	4 391/279	4 019/307
Sogn og Fjordane	566/58	552/69	553/87	673/78	726/83	832/102	786/88	743/81	651/66
Møre og Romsdal	1 359/122	1 531/146	1 484/152	1 652/167	1 709/191	1 912/204	1 972/195	1 821/200	1 611/152
Sør-Trøndelag	1 932/154	2 278/141	2 195/163	2 421/200	2 722/290	2 950/248	2 741/216	2 699/177	2 462/168
Nord-Trøndelag	694/78	765/75	735/80	865/81	878/104	923/87	917/110	898/91	824/85
Nordland	1 324/140	1 371/156	1 363/141	1 494/183	1 555/208	1 693/164	1 563/174	1 679/157	1 450/164
Troms	1 018/90	1 069/83	1 063/88	1 152/117	1 279/150	1 330/127	1 233/126	1 229/98	1 149/86
Finnmark	420/73	450/71	488/59	481/59	520/68	578/78	554/83	473/55	435/42
Hele landet	35 515/2 836	39 016/3 082	38 726/3 231	43 050/3 898	47 408/4 812	51 342/4 169	48 915/4 552	46 517/3 530	42 037/3 417

Tabell E.24. Nye foretak og ansatte, unntatt offentlig forvaltning og primærnæringene, i alle fylker (figur 6.31). Tallene er oppgitt som antall nyetableringer/eierskifter.

Kommuner	2001	2002	2003	2004	2005	2006	2007	2008	2009
Vadsø	46/6	29/5	44/4	35/5	45/6	47/4	39/7	40/4	31/4
Hammerfest	58/8	64/11	53/6	66/9	57/8	77/14	68/9	77/5	59/2
Alta	78/23	99/20	124/17	115/11	170/21	172/19	177/30	109/14	121/13
Sør-Varanger	54/11	62/8	63/6	57/9	47/10	65/8	69/7	58/10	63/8
Regionale senter	236/48	254/44	284/33	273/34	319/45	361/45	353/53	284/33	274/27
Loppa	6/4	5/0	4/2	11/2	4/0	8/2	7/2	9/2	3/1
Hasvik	9/0	5/3	10/1	3/0	16/2	8/0	11/0	7/1	3/0
Kvalsund	6/0	6/0	8/1	5/0	5/2	16/2	7/1	4/1	1/0
Måsøy	8/2	6/0	10/0	6/2	9/0	6/0	6/0	5/0	7/0
Nordkapp	20/1	20/1	16/3	24/2	24/0	20/4	22/2	15/1	15/3
Kyst-vest	49/7	42/4	48/7	49/6	58/4	58/8	53/5	40/5	29/4
Vardø	12/3	14/3	22/7	17/3	19/1	16/2	8/0	17/2	28/2
Lebesby	5/1	10/1	10/1	10/1	10/0	9/1	7/1	9/1	7/3
Gamvik	5/1	2/0	7/0	7/1	7/2	7/0	9/1	11/0	3/0
Berlevåg	4/3	3/1	6/2	6/1	5/1	9/1	7/1	2/3	2/0
Båtsfjord	14/1	8/3	14/1	22/2	10/3	16/2	18/3	10/0	10/0
Kyst-øst	40/9	37/8	59/11	62/8	51/7	57/6	49/6	49/6	50/5
Kautokeino	30/1	24/0	25/1	22/1	17/3	22/4	20/5	28/6	18/1
Porsanger	25/3	40/7	30/3	33/3	31/6	32/6	26/8	32/2	27/3
Karasjok	22/3	35/5	18/3	21/4	21/1	18/2	19/1	12/1	17/1
Tana	14/2	17/1	20/0	16/3	18/2	21/7	28/4	19/1	16/1
Nesseby	4/0	1/2	4/1	5/0	5/0	9/0	6/1	9/1	4/0
Innland	95/9	117/15	97/8	97/11	92/12	102/19	99/19	100/11	82/6
Finnmark	420/73	450/71	488/59	481/59	520/68	578/78	554/83	473/55	435/42

Tabell E.25. Nye foretak og ansatte, unntatt offentlig forvaltning og primærnæringene, i alle kommuner (figur 6.32). Tallene er oppgitt som antall nyetableringer/eierskifter.

Fylker	2002	2003	2004	2005	2006	2007	2008	2009
Østfold	1 136/ 450	1 167/ 495	1 225/ 522	1 251/ 544	1 163/ 572	1 144/ 529	1 142/ 563	1 085/ 483
Akershus	2 580/ 1 228	2 550/ 1 274	2 767/ 1 371	2 444/ 1 435	2 493/ 1 430	2 358/ 1 236	2 281/ 1 272	2 225/ 1 323
Oslo	4 534/ 2 135	4 776/ 2 255	4 727/ 2 520	5 048/ 2 736	4 752/ 2 570	4 275/ 2 399	4 166/ 2 553	4 061/ 2 423
Hedmark	705/ 236	668/ 291	670/ 309	705/ 361	769/ 344	666/ 266	647/ 319	544/ 270
Oppland	783/ 253	735/ 254	849/ 333	812/ 308	745/ 331	693/ 272	707/ 285	654/ 293
Buskerud	1 322/ 523	1 372/ 504	1 310/ 593	1 286/ 704	1 331/ 589	1 215/ 595	1 171/ 608	1 099/ 581
Vestfold	1 071/ 440	1 111/ 497	1 139/ 509	1 071/ 526	1 075/ 512	936/ 464	958/ 511	964/ 510
Telemark	801/ 217	731/ 257	761/ 285	739/ 290	645/ 286	729/ 300	616/ 312	591/ 333
Aust-Agder	497/ 165	472/ 160	434/ 186	440/ 163	393/ 196	402/ 152	420/ 177	384/ 150
Vest-Agder	786/ 284	721/ 258	841/ 348	820/ 329	752/ 296	816/ 295	793/ 306	677/ 299
Rogaland	1 605/ 646	1 497/ 630	1 567/ 718	1 492/ 716	1 503/ 645	1 483/ 632	1 552/ 679	1 417/ 672
Hordaland	2 024/ 820	1 987/ 803	2 102/ 877	2 129/ 981	1 992/ 992	1 780/ 872	1 842/ 889	1 820/ 870
Sogn og Fjordane	310/ 117	310/ 135	371/ 182	357/ 158	381/ 165	344/ 146	339/ 138	330/ 164
Møre og Romsdal	882/ 280	878/ 317	917/ 310	848/ 309	826/ 330	799/ 336	756/ 333	679/ 333
Sør-Trøndelag	1 301/ 498	1 266/ 554	1 345/ 592	1 351/ 659	1 397/ 652	1 158/ 565	1 314/ 579	1 191/ 630
Nord-Trøndelag	394/ 187	413/ 187	421/ 216	424/ 203	408/ 187	440/ 192	419/ 198	390/ 190
Nordland	782/ 290	813/ 272	779/ 346	779/ 292	751/ 345	649/ 310	819/ 387	716/ 405
Troms	645/ 217	661/ 257	659/ 271	627/ 294	646/ 283	577/ 257	620/ 279	538/ 260
Finnmark	241/ 100	248/ 86	241/ 111	253/ 129	251/ 113	228/ 95	217/ 105	188/ 93
Hele landet	22 399/ 9 086	22 376/ 9 486	23 125/ 10 599	22 876/ 11 137	22 273/ 10 838	20 692/ 9 913	20 779/ 10 493	19 553/ 10 282

Tabell E.26. Rolleinnhavere i personlig eide foretak ved nyetableringer i alle fylker (figur 6.33). Tallene er oppgitt som antall menn/kvinner. Data omfatter ansvarlige selskap, selskap med delt ansvar og enkeltpersonforetak.

F Samferdsel

	2001	2002	2003	2004	2005	2006	2007	2008	2009	2010
Alle ulykker	90	91	111	102	96	109	101	111	100	77
Herav dødsulykker	5	3	6	7	3	6	3	7	3	3
Drept	3	2	3	7	1	6	3	7	3	0
	2	1	3	1	3	0	0	0	2	3
Skadde i alt	72	84	95	87	96	109	88	93	101	65
	38	44	67	56	48	57	74	57	40	49
Meget alvorlig skadd	16	12	18	6	12	12	13	18	11	12
	4	5	3	2	4	4	4	3	4	4
Lettere skadd	56	70	64	63	69	83	49	67	83	41
	34	33	58	41	37	43	46	50	29	37
Uoppgitt	0	2	13	18	15	14	26	8	7	12
	0	6	6	13	7	10	24	4	7	8

Tabell F.1. Antall ulykker og personer drept eller skadet i veitrafikkulykker etter kjønn (figur 7.1 og 7.2). Tall fra 2010 er foreløpige tall. Kilde: SSB, Seksjon for transport-, reiselivs- og IKT-statistikk.

Årsak		2001	2002	2003	2004	2005	2006	2007	2008	2009	2010
Påkjøring bakfra	Menn	0	1	8	7	4	10	4	6	3	5
	Kvinner	1	6	4	4	2	10	7	5	5	7
Andre ulykker med samme kjøreretning	Menn	1	4	6	2	1	4	1	6	3	4
	Kvinner	2	2	2	0	0	1	0	1	2	2
Møting ved forbikjøring	Menn	1	1	0	2	2	2	1	0	0	0
	Kvinner	0	0	0	1	2	0	1	0	0	0
Andre møteulykker	Menn	14	14	22	16	9	17	21	12	21	15
	Kvinner	15	4	28	15	9	6	20	10	11	6
Samme og motsatt kjøreretning med avsvingning	Menn	4	2	4	4	4	5	3	4	2	2
	Kvinner	2	2	5	7	1	3	2	1	2	1
Kryssende kjøreretning	Menn	5	8	9	13	24	14	12	9	6	8
	Kvinner	5	4	2	10	13	4	13	10	0	10
Fotgjenger krysset kjørebanelen	Menn	3	3	3	5	5	2	4	0	1	0
	Kvinner	2	4	3	3	3	3	4	4	0	3
Fotgjenger gikk langs/i kjørebanelen	Menn	3	1	3	2	2	3	2	1	2	1
	Kvinner	2	1	1	0	7	1	0	0	0	3
Akende o.l.	Menn	0	0	0	1	0	0	0	0	1	0
	Kvinner	0	0	0	0	0	0	0	0	0	1
Enslig kjøretøy utfor veien	Menn	40	44	40	37	31	49	41	56	56	26
	Kvinner	7	16	13	16	11	24	24	21	19	17
Kjøretøy veltet i kjørebanelen / påkjørt dyr / parkert bil	Menn	2	6	3	3	8	6	1	2	4	2
	Kvinner	3	5	9	0	2	3	3	3	2	1
Andre ulykker	Menn	2	2	0	2	7	3	1	4	5	2
	Kvinner	1	1	3	1	1	2	0	2	1	1

Tabell F.2. Personer drept eller skadet i veitrafikkulykker etter kjønn og ulykkesgruppe (figur 7.3). Tall fra 2010 er foreløpige tall. Kilde: SSB, Seksjon for transport-, reiselivs- og IKT-statistikk.

	2003	2004	2005	2006	2007	2008	2009
Finnmark	152	149	–	–	–	139	144

Tabell F.3. Antall drosjeløyver i Finnmark. Kilde: SSB og Norges taxiforbund.

	2007	2008	2009
Antall turer (i 1000)	696	726	723
Kilometer kjørt i alt (i 1000 km)	19 147	17 141	14 898
Kilometer kjørt med passasjer (i 1000 km)	13 925	13 573	10 534

Tabell F.4. Antall drosjeturer i Finnmark, og antall kjørte kilometer totalt og med passasjer (figur 7.4).

Flyplasser	2000	2001	2002	2003	2004	2005	2006	2007	2008	2009	2010
Alta	innland	227 992	221 365	223 668	243 062	288 673	384 453	351 559	320 551	300 480	304 730
	utland	303	72	755	76	275	56	2 075	1 149	2 687	4 356
Lakselv	innland	52 922	54 670	49 213	39 866	44 261	39 421	45 767	49 679	49 241	48 135
	utland	6 004	7 267	8 006	4 671	2 439	2 682	4 057	3 806	3 973	1 322
Kirkenes	innland	155 278	154 934	155 711	160 251	173 417	174 631	180 168	183 079	211 330	224 571
	utland	246	599	588	188	86	4 394	3 873	6 835	4 743	5 708
Regionale lufthavner	innland	436 192	430 969	428 592	443 179	506 351	547 921	580 189	581 560	574 977	577 436
	utland	6 553	7 938	9 349	4 935	2 800	7 132	10 643	12 716	9 865	10 303
Hasvik	innland	6 196	5 774	5 360	4 624	4 894	4 579	5 129	6 754	6 866	8 005
	utland	0	0	0	0	0	0	0	0	0	0
Hammerfest	innland	78 454	65 959	71 528	86 471	103 216	104 840	108 757	109 256	101 744	89 743
	utland	0	0	0	0	0	0	0	0	0	0
Honningsvåg	innland	19 203	12 720	14 534	12 643	11 976	10 846	11 114	12 540	12 927	14 212
	utland	0	0	0	0	0	0	0	0	0	0
Mehamn	innland	14 404	13 053	12 689	12 020	11 427	10 895	13 027	13 922	14 757	15 165
	utland	0	0	0	0	0	0	0	0	0	0
Berlevåg	innland	6 942	6 000	5 652	5 273	4 649	4 262	4 451	5 632	5 943	5 997
	utland	0	0	0	0	0	0	0	0	0	0
Båtsfjord	innland	15 560	14 586	11 804	10 966	10 110	9 584	9 403	10 806	10 937	11 283
	utland	21	0	0	0	0	0	0	0	0	0
Vadsø	innland	71 871	67 140	62 132	59 476	58 692	58 783	61 287	67 372	65 843	65 404
	utland	0	0	0	0	0	54	0	0	0	0
Vardø	innland	13 299	12 571	10 988	11 363	11 286	10 408	11 585	12 065	11 739	12 121
	utland	24	0	0	0	0	0	0	0	0	0
Lokale lufthavner	innland	225 929	197 803	194 687	202 836	216 250	214 197	224 753	236 686	229 809	220 383
	utland	45	0	0	0	0	54	0	0	0	0
Finnmark	innland	662 121	628 772	623 279	646 015	722 601	762 118	835 141	816 875	811 369	795 360
	utland	6 598	7 938	9 349	4 935	2 800	7 186	10 643	9 865	10 303	15 511

Tabell F.5. Antall flypassasjerer som har kommet og reist på flyplasser i Finnmark (figur 7.5 og 7.6). Kilde: Avinor.no.

Flyplasser	2000	2001	2002	2003	2004	2005	2006	2007	2008	2009	2010	
Alta	innland	4 851	4 729	5 819	5 901	6 678	7 648	8 062	7 669	7 382	6 788	6 915
	utland	22	7	44	31	45	47	235	103	48	43	67
Lakselv	innland	2 833	2 799	2 805	2 174	2 701	2 727	2 642	2 572	2 608	2 620	2 575
	utland	41	97	105	84	36	34	53	33	49	38	61
Kirkenes	innland	6 545	6 156	6 377	6 794	6 471	6 254	6 273	6 195	6 595	6 627	6 363
	utland	58	231	215	26	17	66	62	217	315	92	94
Regionale lufthavner	innland	14 229	13 684	15 001	14 869	15 850	16 629	16 977	16 436	16 585	16 035	15 853
	utland	121	335	364	141	98	147	350	353	412	173	222
Hasvik	innland	1 062	1 063	1 075	1 063	1 074	1 036	1 058	1 072	1 063	1 083	1 077
	utland	0	0	0	0	0	0	0	1	0	1	0
Hammerfest	innland	6 760	6 877	6 882	7 458	7 855	8 010	8 268	8 415	8 003	7 515	7 490
	utland	0	0	0	1	0	6	4	3	0	0	0
Honningsvåg	innland	2 685	2 059	2 798	2 691	2 534	2 526	2 162	2 138	2 137	2 064	2 213
	utland	0	0	0	0	0	0	0	1	0	0	0
Mehamn	innland	2 358	2 325	2 366	2 308	2 284	2 319	2 336	2 323	2 365	2 317	2 314
	utland	0	0	0	0	0	0	0	0	0	0	0
Berlevåg	innland	1 925	1 739	1 720	1 719	1 684	1 707	1 734	1 731	1 754	1 779	1 738
	utland	0	0	0	0	0	0	1	0	0	0	0
Båtsfjord	innland	2 688	2 779	2 429	2 255	2 244	2 281	2 276	2 327	2 287	2 309	2 263
	utland	0	0	0	0	0	0	0	0	0	0	0
Vadsø	innland	6 443	6 121	6 019	5 996	5 889	5 982	6 033	6 040	6 019	6 018	5 935
	utland	0	0	0	0	0	2	0	0	0	0	0
Vardø	innland	1 958	1 729	1 664	2 020	2 142	2 159	2 167	2 195	2 154	2 190	2 117
	utland	3	0	1	0	0	0	0	0	0	2	0
Lokale lufthavner	innland	25 879	24 692	24 953	25 510	25 706	26 020	26 034	26 241	25 782	25 275	25 147
	utland	3	0	1	1	0	8	5	5	0	3	0
Finnmark	innland	40 108	38 376	39 954	40 379	41 556	42 649	43 011	42 677	42 367	41 310	41 000
	utland	124	335	365	142	98	155	355	358	412	176	222

Tabell F.6. Totalt antall flybevegelser (avganger og landinger med sivile luftfartøyer) med rutetrafikk og chartertrafikk for innenlandsflyvninger i Finnmark (figur 7.7 og 7.8). Kilde: Avinor.no.

Region for pålesing	Region for avlesing	2003	2004	2005	2006	2007	2008	2009
Finmark	Finmark	1 731	4 043	3 899	2 113	3 022	1 717	4 232
Finmark	Troms	26	26	95	65	75	38	48
Finmark	Nordland	-	-	-	8	-	6	13
Finmark	Oslo	-	25	33	-	33	-	16
Troms	Finmark	50	94	75	99	71	94	60
Nordland	Finmark	19	-	-	28	-	16	-
Oslo	Finmark	-	35	48	-	15	35	21

Tabell F.7. Godstransport (i 1000 tonn) med lastebil etter på- og avlesingsregion (figur 7.9 og 7.10). Fylker der det bare er manglende rapporteringer eller ingen godsmengde er ikke tatt med.

Havner	Lastetype	2005	2006	2007	2008	2009
Loppa Havn	ialt	4 391	2 037	4 789	3 011	1 320 667
	våt/tørr bulk	1 672/ 0	0/ 0	0/ 0	0/ 0	457 630/ 0
Alta Havn	ialt	578 000	549 100	524 000	553 127	689 593
	våt/tørr bulk	21 000/412 000	12 600/380 374	24 000/377 000	60 732/366 388	37 963/385 531
Hammerfest Havn	ialt	678 100	462 245	557 576	2 748 167	3 651 618
	våt/tørr bulk	246 938/125 032	293 513/ 85 458	412 666/ 66 975	2 634 189/ 61 172	3 595 037/ 27 985
Havøysund Havnevesen Måsøy	ialt	24 527	23 469	16 267	28 727	31 079
	våt/tørr bulk	975/ 7 496	426/ 5 312	637/ 2 698	352/ 9 152	9 945/ 14 345
Nordkapp og Porsanger Havn	ialt	186 334	210 500	208 688	109 500	108 450
	våt/tørr bulk	166 834/ 12 500	191 000/ 12 500	190 300/ 12 000	93 000/ 12 000	92 000/ 12 000
Lebesby Kjøllefjord Havn	ialt	11 603	32 545	2 456	0	12 360
	våt/tørr bulk	0/ 8 000	0/ 30 345	0/ 0	0/ 0	10/ 1 600
Berlevåg	ialt	2 169	3 015	45 731	40 197	2 267
	våt/tørr bulk	380/ 500	100/ 2 915	226/ 24 159	370/ 39 827	0/ 750
Båtsfjord Havn	ialt	32 777	35 081	273 782	44 970	1 372 786
	våt/tørr bulk	0/ 0	0/ 0	75 000/125 782	0/ 0	6 200/ 15 850
Vardø Havn	ialt	16 302	4 115	7 015	5 012	6 517
	våt/tørr bulk	7 414/ 0	805/ 0	0/ 0	2 800/ 0	0/ 0
Vadsø Havn	ialt	1 113	20 328	21 032	22 330	72 076
	våt/tørr bulk	68/ 345	3 582/ 1 063	1 980/ 3 811	3 198/ 5 902	5 880/ 58 126
Kirkenes Havn	ialt	115 373	117 409	84 304	81 953	171 359
	våt/tørr bulk	76 661/ 38 712	79 307/ 1 440	70 787/ 800	58 682/ 205	60 324/ 73 146
Totalt	ialt	1 650 689	1 459 844	1 745 640	3 636 994	7 438 772
	våt/tørr bulk	521 942/604 585	581 333/519 407	775 596/613 225	2 853 323/494 646	4 264 989/589 333

Tabell F.8. Total godsmengde (i tonn) lastet og losset ved havner i Finnmark (figur 7.11).

Flyplasser		2004	2005	2006	2007	2008	2009	2010
Alta	kommet	356,5	420,7	413,0	376,1	349,9	282,6	228,4
	sendt	80,2	74,6	92,3	78,9	96,9	53,0	47,3
Lakselv	kommet	94,7	93,8	93,1	94,4	85,0	64,0	59,9
	sendt	6,0	3,9	5,6	7,3	5,3	6,5	3,7
Kirkenes	kommet	365,8	399,1	387,1	378,2	338,9	287,0	257,6
	sendt	146,6	136,6	134,5	144,5	150,3	128,2	170,2
Regionale lufthavner	kommet	451,2	514,5	506,1	470,5	434,9	346,6	288,2
	sendt	232,8	215,0	232,4	230,7	252,5	187,7	221,2
Hasvik	kommet	4,5	4,8	5,7	5,8	7,5	5,6	5,6
	sendt	5,0	1,8	1,7	1,0	0,3	0,6	1,0
Hammerfest	kommet	230,2	232,1	233,4	212,4	181,2	144,3	125,0
	sendt	61,4	34,7	28,4	22,9	21,9	17,9	14,8
Honningsvåg	kommet	38,4	39,8	40,2	40,3	40,9	34,9	31,9
	sendt	4,2	1,9	1,6	1,6	1,0	1,3	4,1
Mehamn	kommet	27,9	18,2	18,0	16,6	16,8	16,5	14,7
	sendt	2,8	1,9	1,3	3,1	3,4	3,5	1,4
Berlevåg	kommet	18,4	12,9	12,0	14,0	12,6	11,2	10,1
	sendt	1,2	1,5	0,9	1,6	2,9	3,0	1,1
Båtsfjord	kommet	31,2	29,1	24,3	26,2	26,6	22,8	24,4
	sendt	1,8	1,7	1,7	4,2	3,3	4,7	3,8
Vadsø	kommet	135,1	141,1	137,0	142,2	136,3	115,4	103,1
	sendt	23,8	20,8	25,6	28,0	23,8	23,9	24,7
Vardø	kommet	22,5	26,7	26,3	26,8	26,0	18,5	16,0
	sendt	22,8	2,3	3,4	6,5	0,6	2,7	1,8
Lokale lufthavner	kommet	508,1	504,8	496,9	484,4	447,7	369,4	330,8
	sendt	123,0	66,8	64,6	68,8	57,2	57,4	53,0
Finnmark	kommet	959,3	1 019,4	1 003,0	954,9	882,6	716,0	619,1
	sendt	355,8	281,8	297,0	299,5	309,7	245,1	274,2

Tabell F.9. Godstransport med fly kommet til og sendt fra Finnmark (figur 7.12 og 7.13). Tallene omfatter bare innenlandsflyvninger. Kilde: Avinor.no.

	2000	2001	2002	2003	2004	2005	2006	2007	2008	2009
Fylkesveiferge	337 800	329 700	1 315 353	429 950	441 700	305 469	369 000	314 177	351 000	325 000
Båtruter	2 425 000	–	4 611 180	1 935 320	2 736 000	2 836 313	2 773 500	2 476 918	2 543 000	2 358 500
Buss	37 470 000	34 741 000	81 738 986	83 447 200	88 434 300	99 554 600	59 865 000	57 734 000	54 730 000	44 985 600

Tabell F.10. Passasjerkilometer for buss og ferge i Finnmark (figur 7.12).

Kommuner	2000	2001	2002	2003	2004	2005	2006	2007	2008	2009
Vadsø	262	294	323	359	384	384	382	380	339	294
Hammerfest	282	262	323	412	435	492	557	547	447	438
Alta	404	377	396	415	476	584	508	539	565	549
Sør-Varanger	88	96	99	79	113	103	105	123	163	187
Regionale senter	1 036	1 029	1 141	1 265	1 408	1 563	1 552	1 589	1 514	1 468
Loppa	32	28	28	11	18	16	12	15	13	15
Hasvik	9	14	8	8	9	10	12	15	13	15
Kvalsund	112	141	145	75	64	60	67	87	81	101
Måsøy	20	20	22	16	12	10	6	9	13	12
Nordkapp	87	85	67	49	37	35	46	55	65	49
Kyst-vest	260	288	270	159	140	131	143	181	185	192
Vardø	39	45	28	27	24	29	32	39	43	52
Lebesby	52	37	20	26	32	27	36	59	43	44
Gamvik	13	9	18	10	13	12	5	6	8	10
Berlevåg	11	8	22	12	9	10	11	13	8	10
Båtsfjord	24	20	35	24	26	32	23	29	38	33
Kyst-øst	139	119	123	99	104	110	107	146	140	149
Kautokeino	52	67	65	61	61	68	62	60	61	55
Porsanger	101	107	118	116	169	145	164	174	158	175
Karasjok	72	72	90	100	94	101	101	110	108	111
Tana	173	169	170	116	129	128	114	119	153	151
Nesseby	44	45	51	48	49	58	60	41	42	53
Innland	442	460	494	441	502	500	501	504	522	545
Finnmark	1 877	1 896	2 028	1 964	2 154	2 304	2 303	2 420	2 361	2 354

Tabell F.11. Antall sysselsatte i de ulike kommunene i Finnmark som har en annen bostedskommune (figur 7.15). Fra 2004 er det gjort mindre forbedringer i produksjonsopplegget av den registerbaserte sysselsettingsstatistikken, og tall fra 2003 er oppdatert i forhold til dette. Fra 2006 ble aldersgrensen for å bli regnet som sysselsatte senket fra 16 til 15 år, i tråd med internasjonale anbefalinger. Samtidig ble aldersdefinisjonen endret fra alder ved utgangen av året til alder ved utgangen av referansetidspunktet. Tall fra 2005 er oppdatert etter samme definisjon.

Kommuner	2000	2001	2002	2003	2004	2005	2006	2007	2008	2009
Vadsø	122	129	125	104	113	117	150	151	163	188
Hammerfest	133	168	151	134	126	106	137	173	207	230
Alta	219	224	215	232	227	234	228	249	228	233
Sør-Varanger	168	175	182	204	220	202	191	208	214	193
Regionale senter	642	696	673	674	686	659	706	781	812	844
Loppa	58	53	62	72	78	77	82	85	76	85
Hasvik	60	42	53	43	48	48	49	54	52	49
Kvalsund	137	140	163	163	176	184	208	217	189	189
Måsøy	58	63	80	59	64	67	68	68	62	64
Nordkapp	59	58	65	74	84	93	95	113	100	100
Kyst-vest	372	356	423	411	450	469	502	537	479	487
Vardø	57	68	82	60	67	91	92	82	77	66
Lebesby	51	49	59	47	57	55	64	59	65	67
Gamvik	60	50	47	51	57	58	83	95	73	85
Berlevåg	21	37	42	33	42	48	47	50	43	42
Båtsfjord	63	44	40	43	49	47	56	51	55	46
Kyst-øst	252	248	270	234	272	299	342	337	313	306
Kautokeino	108	96	121	129	143	203	166	158	156	131
Porsanger	148	159	162	123	130	165	172	186	187	156
Karasjok	113	104	113	109	178	212	151	133	125	110
Tana	137	139	152	162	169	166	154	165	167	184
Nesseby	105	98	114	122	126	131	110	123	122	136
Innland	611	596	662	645	746	877	753	765	757	717
Finnmark	1 877	1 896	2 028	1 964	2 154	2 304	2 303	2 420	2 361	2 354

Tabell F.12. Antall sysselsatte i de ulike kommunene i Finnmark som har en annen arbeidsstedskommune (figur 7.16). Fra 2004 er det gjort mindre forbedringer i produksjonsoppbygget av den registerbaserte sysselsettingsstatistikken, og tall fra 2003 er oppdatert i forhold til dette. Fra 2006 ble aldersgrensen for å bli regnet som sysselsatte senket fra 16 til 15 år, i tråd med internasjonale anbefalinger. Samtidig ble aldersdefinisjonen endret fra alder ved utgangen av året til alder ved utgangen av referansetidspunktet. Tall fra 2005 er oppdatert etter samme definisjon.

	2000	2001	2002	2003	2004	2005	2006	2007	2008	2009	2010
Buss	1 987 000	1 953 000	2 616 980	2 687 300	2 721 000	3 278 187	1 927 000	1 921 000	1 836 000	1 719 000	1 539 000
Fylkesveifergjer	49 805	47 640	45 537	47 470	90 675	87 973	89 640	86 751	87 770	81 222	119 200
Båtruter	80 740	–	76 853	74 336	47 702	95 905	93 740	79 807	84 428	78 300	55 876
Transport for funksjonshemmede	58 400	59 240	64 200	62 421	64 860	60 855	43 700	45 880	48 600	39 450	125 000
Antall brukere, transportordning for funksjonshemmede	2 271	2 237	2 351	2 412	2 376	2 307	1 267	1 287	1 471	1 209	1 250

Tabell F.13. Antall reiser med buss, fylkesveifergjer, båtruter og transport for funksjonshemmede i Finnmark (figur 7.17 og 7.18), og antall brukere i transportordning for funksjonshemmede.

	2000	2001	2002	2003	2004	2005	2006	2007	2008	2009	2010
Antall rutekilometer (i 1000 km), buss	5 131	4 688	3 651,2	3 727,4	4 542	4 374,3	5 073	4 983	5 267	5 224	5 250
Utseilt distanse (i 1000 km), fylkesveiferge	26,9	25,6	62,4	67,2	52,3	67,0	80,7	67,0	90,5	62,1	131,2
Utseilt distanse (i km), båtruter	224,6	-	384,3	419,7	376,2	444,5	434,6	444,5	382,0	384,0	322,0

Tabell F.14. Antall rutekilometer for buss, utseilt distanse for fylkesveiferge og båtruter og i Finnmark (figur 7.19).

Kommuner	2001	2002	2003	2004	2005	2006	2007	2008	2009	2010
Vadsø	62	62	62	62	62	62	62	62	62	62
Hammerfest	18	18	18	18	18	18	18	18	19	18
Alta	214	214	214	214	214	214	214	214	214	161
Sør-Varanger	246	246	246	246	246	246	246	246	245	101
Regionale senter	540	540	540	540	540	540	540	540	540	342
Loppa	31	31	31	31	31	31	31	31	31	0
Hasvik	18	18	18	18	18	18	18	18	18	0
Kvalsund	109	109	109	109	109	109	109	109	109	93
Måsøy	61	61	61	61	61	61	61	61	61	0
Nordkapp	91	91	90	90	90	90	90	90	90	90
Kyst-vest	310	310	309	309	309	309	309	309	309	183
Vardø	37	37	37	37	37	37	37	37	37	37
Lebesby	173	173	173	170	170	170	173	173	174	0
Gamvik	33	33	33	33	33	33	29	29	29	0
Berlevåg	75	75	75	75	75	75	75	75	75	0
Båtsfjord	24	24	24	24	24	24	24	24	24	0
Kyst-øst	342	342	342	339	339	339	338	338	339	37
Kautokeino	179	179	179	179	179	179	179	179	179	179
Porsanger	236	236	236	236	236	236	236	236	236	164
Karasjok	174	175	174	174	174	174	174	174	174	174
Tana	282	281	281	281	281	281	281	281	281	123
Nesseby	82	82	82	82	82	82	82	82	82	82
Innland	953	953	952	952	952	952	952	952	952	722
Finnmark	2 145	2 145	2 143	2 140	2 140	2 140	2 139	2 139	2 140	1 284

Tabell F.15. Antall kilometer med europa- og riksveier i Finnmark (figur 7.20). Fra og med 2010 overtok fylkene ansvaret for om lag 17 000 kilometer øvrig riksvei, som et ledd i forvaltningsreformen. Dette fører til at tallet på km europa-/riksvei ikke er direkte sammenliknbar med tidligere år.

Kommuner	2001	2002	2003	2004	2005	2006	2007	2008	2009	2010
Vadsø	9	9	9	9	9	9	9	9	9	9
Hammerfest	36	36	36	36	36	36	36	36	36	38
Alta	97	98	98	98	97	97	97	97	97	151
Sør-Varanger	39	39	39	39	39	39	39	39	39	184
Regionale senter	181	182	182	182	181	181	181	181	181	382
Loppa	45	45	45	45	45	45	45	45	45	76
Hasvik	20	20	20	20	20	20	20	20	20	38
Kvalsund	49	49	49	49	49	49	49	49	49	65
Måsøy	18	18	18	18	18	18	18	18	18	79
Nordkapp	38	38	38	38	38	38	38	38	38	38
Kyst-vest	170	170	170	170	170	170	170	170	170	296
Vardø	27	27	27	27	27	27	27	27	27	27
Lebesby	33	33	33	36	36	36	36	36	36	209
Gamvik	45	45	45	45	45	45	45	45	45	74
Berlevåg	2	2	2	2	2	2	2	2	2	77
Båtsfjord	18	18	18	18	18	18	18	18	18	42
Kyst-øst	125	125	125	128	128	128	128	128	128	429
Kautokeino	46	46	46	46	46	46	46	46	46	46
Porsanger	70	70	70	70	70	70	70	70	70	142
Karasjok	10	10	10	10	10	10	10	10	10	10
Tana	13	13	13	13	13	13	13	13	13	172
Nesseby	7	7	7	7	7	7	7	7	7	7
Innland	146	146	146	146	146	146	146	146	146	377
Finnmark	622	623	623	626	625	625	625	625	625	1 484

Tabell F. 16. Antall kilometer med fylkesveier i Finnmark (figur 7.20). Fra og med 2010 overtok fylkene ansvaret for om lag 17 000 kilometer øvrig riksvei, som et ledd i forvaltningsreformen. Dette fører til at tallet på km fylkesvei ikke er direkte sammenliknbar med tidligere år.

	2001	2002	2003	2004	2005	2006	2007	2008	2009	2010
Totalt	11 479	47 868	50 817	55 059	71 837	71 072	68 714	80 351	95 741	133 126
Nyanlagt/driftsutgifter/vedlikehold	11 479	40 454	43 682	50 382	65 506	65 406	63 661	75 543	89 783	130 373
Miljø-/trafiksikkerhetstiltak	0	7 414	7 135	4 677	6 331	5 666	5 053	4 808	5 958	2 753

Tabell F.17. Brutto driftsutgifter i kroner per kilometer fylkesvei (figur 7.21).

G Folkehelse

	2001			2005			2006			2007			2008			2009		
	5 år	12 år	18 år	5 år	12 år	18 år	5 år	12 år	18 år	5 år	12 år	18 år	5 år	12 år	18 år	5 år	12 år	18 år
Østfold	1.4	1.1	3.7	1.1	1.3	4.2	0.9	1.3	4.2	0.9	1.2	3.9	0.9	1.1	4.1	0.7	1.1	4.2
Akershus	1.2	1.2	4.2	0.9	1.3	4.2	0.8	1.3	4.1	0.8	1.2	3.9	0.8	1.1	3.9	0.8	1.2	4.0
Oslo	2.0	1.4	4.2	1.6	1.5	4.1	1.5	1.4	4.0	1.5	1.3	3.9	1.4	1.2	3.8	1.3	1.2	3.8
Hedmark	1.5	1.2	4.1	1.2	1.2	4.2	0.9	1.2	4.1	0.9	1.2	4.0	0.7	1.1	3.9	0.6	1.0	3.9
Oppland	1.5	1.5	5.0	1.0	1.7	5.1	0.9	1.6	4.8	0.8	1.5	4.5	0.7	1.4	4.7	0.5	1.3	4.8
Buskerud	1.3	1.5	4.6	1.2	1.4	4.2	1.0	1.4	4.1	0.8	1.3	4.1	0.7	1.2	4.2	0.7	1.1	4.0
Vestfold	-	1.7	5.5	1.3	1.5	4.5	1.1	1.5	4.5	1.1	1.4	4.6	0.8	1.4	4.4	0.8	1.4	4.6
Telemark	1.9	1.8	5.5	1.6	1.6	4.5	1.0	1.4	4.6	0.9	1.4	4.9	0.9	1.5	4.6	0.9	1.6	4.8
Aust-Agder	1.6	1.9	5.5	1.2	1.7	5.2	1.2	1.8	5.5	1.0	1.6	5.0	0.7	1.6	5.1	0.8	1.5	5.0
Vest-Agder	1.6	1.3	4.9	1.2	1.7	5.0	1.2	1.6	4.7	1.1	1.5	4.8	1.0	1.6	5.0	0.9	1.6	4.8
Rogaland	-	-	5.6	-	1.9	5.9	-	1.8	5.8	-	1.7	5.7	-	1.6	5.4	-	1.5	5.4
Hordaland	-	2.0	6.0	1.4	2.0	5.6	1.1	1.8	5.5	0.9	1.7	5.5	0.8	1.6	5.3	0.8	1.5	5.4
Sogn og Fjordane	-	1.3	4.7	1.0	1.2	4.4	0.9	1.3	4.9	0.9	1.0	4.1	0.8	1.2	4.5	0.5	1.2	4.2
Møre og Romsdal	1.6	1.6	5.5	1.1	1.8	5.5	1.0	1.6	5.3	0.9	1.6	5.3	0.7	1.5	5.4	0.7	1.5	5.4
Sør-Trøndelag	1.5	1.4	5.0	1.0	1.7	4.9	0.8	1.5	4.9	0.7	1.4	4.5	0.7	1.4	4.7	0.6	1.3	4.5
Nord-Trøndelag	1.8	1.7	5.3	1.2	1.8	4.8	1.2	1.6	5.0	0.9	1.6	4.8	0.8	1.4	4.9	0.6	1.3	4.9
Nordland	1.6	1.9	5.7	1.1	1.8	5.6	1.0	1.7	5.5	0.8	1.6	5.3	0.7	1.5	5.5	0.7	1.6	5.0
Troms	2.0	2.0	5.6	1.0	2.0	5.9	1.1	2.0	5.7	0.7	1.7	5.5	0.8	1.7	5.5	0.7	1.4	5.1
Finnmark	2.2	2.0	5.8	1.7	2.5	6.5	1.9	2.2	6.5	1.2	2.2	6.7	1.1	2.1	6.4	0.8	2.2	5.8
Hele landet	-	1.5	5.0	-	1.6	4.9	-	1.6	4.9	-	1.5	4.8	-	1.4	4.7	-	1.4	4.7

Tabell G.1. Gjennomsnittlig antall tenner med karieserfaring pr. 5-åring, 12-åring og 18-åring i alle fylker (figur 8.1, 8.2, 8.3 og 8.4).

	2003		2004		2005		2006		2007		2008	
	Offentlig	Privat	Offentlig	Privat	Offentlig	Privat	Offentlig	Privat	Offentlig	Privat	Offentlig	Privat
Østfold	99,4	327,7	103,9	332,4	102,7	325,0	104,3	341,2	107,3	350,0	119,4	357,2
Akershus	217,3	594,7	216,4	610,9	208,8	658,0	201,1	676,7	219,6	671,2	228,1	706,8
Oslo	159,4	1 048,5	161,8	1 093,1	175,7	1 105,1	177,3	1 102,1	191,2	1 096,0	201,3	1 160,5
Hedmark	135,9	200,1	138,9	208,3	145,2	221,8	156,2	224,4	136,1	228,0	135,0	233,3
Oppland	115,4	174,8	118,8	171,3	122,7	187,8	123,6	189,2	115,0	192,0	120,3	206,5
Buskerud	178,1	285,0	145,9	313,9	143,0	328,1	145,6	357,5	146,1	348,1	145,5	365,3
Vestfold	90,2	305,2	94,7	322,8	104,0	330,8	109,5	327,1	115,8	336,9	117,0	344,4
Telemark	97,1	214,7	88,7	227,0	100,9	224,8	101,9	222,0	106,8	216,2	112,7	221,8
Aust-Agder	66,0	102,1	64,0	114,8	67,9	112,6	71,2	123,0	68,2	123,5	67,6	135,1
Vest-Agder	82,2	227,0	76,5	241,0	85,3	249,0	98,2	250,0	97,1	257,5	97,8	274,4
Rogaland	237,0	498,5	252,5	532,8	251,5	539,9	263,9	555,3	267,3	569,0	278,5	596,7
Hordaland	328,1	645,4	318,3	699,3	310,4	700,2	319,9	707,1	304,4	712,6	297,4	744,4
Sogn og Fjordane	101,5	92,2	102,4	96,9	99,7	96,1	110,8	96,0	102,5	96,3	106,7	101,7
Møre og Romsdal	161,3	274,7	154,3	292,9	154,0	290,4	161,3	303,4	166,3	292,2	169,2	334,5
Sør-Trøndelag	169,2	313,0	163,7	317,7	171,0	326,8	178,1	329,5	180,0	329,8	186,6	338,0
Nord-Trøndelag	96,9	107,1	91,7	113,3	91,8	114,3	89,6	117,0	74,9	121,1	77,7	129,0
Nordland	254,4	235,0	250,4	236,0	257,4	261,9	256,9	281,8	256,1	291,4	234,6	312,0
Troms	191,6	138,5	195,4	155,1	201,0	145,5	199,9	163,3	201,8	169,1	208,7	181,3
Finnmark	116,7	44,9	115,6	43,6	112,3	40,6	116,7	44,3	123,1	40,6	126,1	44,1
Hele landet	2 897,7	5 829,1	2 853,9	6 123,1	2 905,3	6 258,7	2 986,0	6 410,9	2 979,6	6 441,5	3 030,2	6 787,0

Tabell G.2. Avtalte årsverk i offentlig og privat tannhelseetjeneste i alle fylker (figur 8.5, 8.6 og 8.7). De offisielle årsverkstallene baserer seg på registerbaserte personellopplysninger.

	2001	2002	2003	2004	2005	2006	2007	2008	2009	2010
Østfold	7,8	7,9	8,3	8,6	6,5	7,1	7,0	7,2	7,4	6,8
Akershus	6,3	6,8	6,9	6,9	5,8	6,1	5,9	6,0	6,1	5,6
Oslo	6,0	6,7	6,6	6,5	5,6	5,7	5,6	5,4	5,6	4,9
Hedmark	7,3	7,9	8,2	8,2	6,4	7,2	6,8	7,1	7,3	6,5
Oppland	7,3	8,0	8,2	8,0	6,4	7,0	7,1	7,2	7,4	6,8
Buskerud	7,0	7,5	7,9	8,0	6,2	6,5	6,6	6,7	7,0	6,3
Vestfold	6,6	6,8	7,2	7,1	5,6	6,0	5,8	5,9	6,3	5,7
Telemark	7,2	7,7	8,2	8,0	6,0	6,6	6,2	6,6	7,0	6,2
Aust-Agder	6,7	6,8	7,2	7,3	5,9	6,0	5,9	6,1	6,9	6,2
Vest-Agder	6,8	7,2	7,6	7,5	5,4	5,9	5,7	6,0	6,3	6,1
Rogaland	4,9	5,3	5,6	5,6	4,5	4,9	4,7	4,9	5,1	4,7
Hordaland	6,5	6,8	7,0	7,2	5,8	6,0	6,1	6,2	6,4	5,8
Sogn og Fjordane	5,9	6,3	6,5	6,5	5,3	5,5	5,3	5,6	5,7	5,1
Møre og Romsdal	6,1	6,7	7,0	7,0	5,6	5,9	5,8	6,3	6,3	6,0
Sør-Trøndelag	6,7	7,3	7,3	7,3	6,0	6,3	6,0	6,2	6,5	5,7
Nord-Trøndelag	6,7	7,5	7,8	7,6	6,0	6,7	6,4	6,9	7,1	6,6
Nordland	7,5	8,0	8,3	8,1	6,4	6,7	6,7	6,8	7,0	6,3
Troms	7,6	8,0	8,2	8,2	6,9	7,1	7,1	7,2	7,8	6,8
Finnmark	7,7	8,8	9,0	9,0	7,0	8,1	7,6	8,1	7,9	7,2
Hele landet	6,6	7,1	7,3	7,3	5,8	6,2	6,0	6,2	6,4	5,8

Tabell G.3. Legemeldt sykefravær for arbeidstagere i prosent (figur 8.8). I denne tabellen vises kvartalstall for første kvartal hvert år. Det skjedde en større omlegging av AKU fra 2006, med brudd i tidsserien som resultat. Ny næringsstandard, SN2007, ble innført fom. 1.1.2009. Tall for 2008 er oppdatert med denne standarden. Sykefraværsprosenten viser antall dagsverk som er tapt på grunn av legemeldt sykefravær i prosent av alle avtalte dagsverk for arbeidstakere. Her er det både tatt hensyn til omfanget av deltidsarbeid og om man er helt eller delvis sykemeldt. Sykefraværstatistikken er produsert av SSB i samarbeid med NAV.

	2003		2004		2005		2006		2007		2008		2009	
	Andel	Antall	Andel	Antall	Andel	Antall	Andel	Antall	Andel	Antall	Andel	Antall	Andel	Antall
Vardø	8,3	199	7,1	168	6,4	149	6,9	158	5,3	117	5,6	119	5,4	114
Vadsø	4,7	290	5,4	332	5,2	319	5,8	353	4,8	291	4,7	285	5,1	309
Hammerfest	3,2	295	3,2	295	3,0	279	2,5	234	2,3	219	2,7	253	2,9	282
Kautokeino	4,3	129	4,1	122	4,3	129	3,5	105	3,0	88	3,4	100	3,5	103
Alta	3,4	592	3,3	586	3,3	585	3,3	590	3,1	560	3,3	611	3,6	666
Loppa	4,6	60	4,2	53	4,0	48	3,3	38	3,1	34	3,7	40	4,2	46
Hasvik	5,7	62	6,3	66	6,6	68	5,3	53	3,9	39	4,9	48	5,9	55
Kvalsund	4,8	52	4,9	53	4,8	51	3,5	38	3,2	35	3,0	31	3,2	33
Måsøy	3,6	50	3,1	43	3,5	48	3,0	39	2,5	33	2,2	29	2,1	27
Nordkapp	4,5	155	5,0	170	5,1	171	4,7	154	4,3	140	4,6	145	4,5	142
Porsanger	6,9	297	6,7	289	6,9	290	6,4	267	5,9	239	5,6	225	6,0	239
Karasjok	4,9	139	4,8	138	3,9	113	4,8	138	3,9	113	4,2	118	3,8	105
Lebesby	7,9	116	7,6	109	6,6	92	6,9	94	6,4	83	5,6	74	5,6	75
Gamvik	6,2	70	6,2	69	7,1	76	6,0	63	5,9	61	7,2	74	7,6	77
Berlevåg	5,6	65	4,9	56	5,8	64	5,0	54	5,4	58	4,7	50	6,0	63
Tana	4,8	143	4,3	131	4,0	119	4,4	130	3,8	111	3,4	99	3,5	102
Nesseby	4,7	44	5,0	45	4,1	37	4,1	36	4,8	41	5,6	49	2,8	25
Båtsfjord	5,8	132	6,3	138	5,7	123	5,8	123	4,7	99	5,2	108	5,3	110
Sør-Váranger	3,3	314	3,3	309	3,1	290	2,4	226	1,9	182	2,0	196	2,2	213
Gj.snitt landet u/Oslo	3,1	288	3,0	281	2,9	274	2,7	259	2,4	229	2,3	230	2,5	249
Gj.snitt Finnmark	4,4	169	4,3	167	4,2	161	4,0	152	3,5	134	3,7	140	3,8	147

Tabell G.4. Sosialhjelpsmottagere for de ulike kommunene i Finnmark, i tillegg til gjennomsnittlig antall sosialhjelpstilfeller over kommuner i Finnmark og over kommuner i landet unntatt Oslo, gitt både i prosent av befolkningen og totalt antall (figur 8.9 og 8.10). En og samme mottager kan gå igjen i flere kommuner dersom vedkommende har fått sosialhjelp fra flere kommuner i løpet av året.

Fylker	2000	2001	2002	2003	2004	2005	2006	2007	2008	2009
Østfold	0,62	0,62	0,60	0,64	0,67	0,71	0,72	0,72	0,71	0,71
Akershus	0,28	0,30	0,32	0,32	0,35	0,33	0,34	0,36	0,36	0,38
Oslo	0,62	0,59	0,58	0,57	0,55	0,53	0,54	0,50	0,51	0,52
Hedmark	0,35	0,35	0,36	0,36	0,40	0,40	0,42	0,47	0,50	0,55
Oppland	0,30	0,30	0,31	0,32	0,36	0,41	0,44	0,44	0,47	0,53
Buskerud	0,51	0,50	0,52	0,53	0,58	0,59	0,59	0,60	0,59	0,62
Vestfold	0,58	0,59	0,61	0,64	0,65	0,67	0,70	0,71	0,73	0,76
Telemark	0,62	0,65	0,63	0,68	0,66	0,68	0,68	0,66	0,67	0,65
Aust-Agder	0,48	0,51	0,54	0,51	0,51	0,52	0,50	0,53	0,55	0,53
Vest-Agder	0,51	0,55	0,60	0,63	0,57	0,61	0,59	0,56	0,58	0,63
Rogaland	0,59	0,61	0,62	0,64	0,61	0,62	0,63	0,65	0,65	0,65
Hordaland	0,47	0,48	0,53	0,47	0,47	0,44	0,45	0,49	0,50	0,56
Sogn og Fjordane	0,23	0,22	0,27	0,30	0,32	0,35	0,37	0,34	0,36	0,33
Møre og Romsdal	0,38	0,34	0,39	0,44	0,47	0,51	0,55	0,62	0,61	0,62
Sør-Trøndelag	0,58	0,59	0,59	0,66	0,67	0,72	0,69	0,71	0,72	0,74
Nord-Trøndelag	0,50	0,44	0,50	0,55	0,61	0,64	0,68	0,73	0,76	0,77
Nordland	0,50	0,56	0,57	0,63	0,65	0,68	0,67	0,71	0,73	0,79
Troms	0,49	0,55	0,64	0,61	0,66	0,70	0,73	0,77	0,75	0,67
Finnmark	0,70	0,73	0,71	0,75	0,73	0,81	0,80	0,85	0,83	0,81

Tabell G.5. Barn med barnevernstiltak (omsorgstiltak) i prosent av befolkningen i aldersgruppen 0-17 år for alle fylker (figur 8.11).

Fylker	2000	2001	2002	2003	2004	2005	2006	2007	2008	2009
Østfold	2,36	2,45	2,48	2,35	2,47	2,35	2,27	2,37	2,74	2,96
Akershus	1,63	1,72	1,61	1,63	1,82	1,81	1,81	2,01	2,02	2,14
Oslo	2,06	2,08	2,17	2,26	2,32	2,43	2,57	2,71	2,77	2,93
Hedmark	1,91	2,01	2,00	2,17	1,96	1,96	1,93	2,30	2,71	3,10
Oppland	1,68	1,75	2,05	2,00	2,20	2,18	2,30	2,74	2,91	2,84
Buskerud	1,84	2,00	2,08	2,29	2,44	2,36	2,54	2,55	2,49	2,67
Vestfold	1,46	1,67	1,66	1,60	1,61	1,84	1,94	1,94	2,01	2,08
Telemark	2,27	1,98	2,19	2,10	2,23	2,72	2,54	2,81	3,11	3,00
Aust-Agder	1,91	1,99	2,05	2,16	2,27	2,63	2,60	2,88	2,57	2,69
Vest-Agder	1,85	1,95	1,68	1,60	1,85	1,93	2,23	2,34	2,39	2,55
Rogaland	1,99	2,09	2,04	2,11	2,16	2,13	2,12	2,24	2,30	2,21
Hordaland	1,74	1,82	1,83	1,95	2,05	2,20	2,21	2,40	2,51	2,61
Sogn og Fjordane	1,73	1,74	1,85	1,89	2,14	2,10	2,11	2,18	2,28	2,45
Møre og Romsdal	1,64	1,78	1,90	2,15	2,34	2,52	2,75	2,83	2,85	3,06
Sør-Trøndelag	1,77	1,80	1,87	2,01	2,09	2,28	2,34	2,16	1,99	2,06
Nord-Trøndelag	1,92	1,97	1,77	1,81	1,75	1,73	1,94	2,42	2,70	3,01
Nordland	2,21	2,24	2,00	2,08	2,20	2,27	2,41	2,68	2,68	2,84
Troms	1,69	1,90	1,81	1,97	2,20	2,23	2,35	2,51	2,97	3,45
Finnmark	1,86	1,96	2,07	2,11	2,38	2,29	2,50	2,49	2,95	3,24

Tabell G.6. Barn med barnevernstiltak (hjelpetiltak) i prosent av befolkningen i aldersgruppen 0-17 år for alle fylker (figur 8.12).

Fylker	Lav grad	Middels lav grad	Middels høy grad	Høy grad
Østfold	3	5	8	2
Akershus	1	2	3	16
Oslo	0	0	0	1
Hedmark	1	4	9	8
Oppland	1	9	7	9
Buskerud	2	3	7	9
Vestfold	1	5	5	3
Telemark	3	8	4	3
Aust-Agder	6	6	3	0
Vest-Agder	12	2	0	1
Rogaland	14	8	2	2
Hordaland	15	10	5	3
Sogn og Fjordane	2	6	8	10
Møre og Romsdal	16	5	12	3
Sør-Trøndelag	5	11	5	4
Nord-Trøndelag	6	5	7	6
Nordland	10	11	12	11
Troms	6	3	5	11
Finnmark	2	4	7	6

Tabell G.7. Antall kommuner i hvert fylke med ulik grad av likestilling i 2009 (figur 8.13).

Kommuner	Indeks
Vadsø	0,776
Hammerfest	0,682
Alta	0,686
Sør-Varanger	0,756
Loppa	0,674
Hasvik	0,662
Kvalsund	0,619
Måsøy	0,623
Nordkapp	0,683
Vardø	0,740
Lebesby	0,680
Gamvik	0,709
Berlevåg	0,660
Båtsfjord	0,672
Kautokeino	0,670
Porsanger	0,680
Karasjok	0,720
Tana	0,663
Nesseby	0,763

Tabell G.8. Indeks for kjønnslikestilling i kommunene i Finnmark i 2009 (figur 8.13). Grupperinger av indeks er: 0,538-0,640: lav grad av likestilling, 0,641-0,670: middels lav grad av likestilling, 0,671-0,695: middels høy grad av likestilling og 0,696-0,776: høy grad av likestilling.

Fylker	2000	2001	2002	2003	2004	2005	2006	2007	2008	2009
Østfold	162 400	171 900	183 500	192 200	195 400	205 500	209 600	228 300	247 300	254 000
Akershus	207 200	216 700	232 100	239 700	246 000	258 400	260 500	284 100	305 700	309 900
Oslo	222 300	228 300	250 600	257 100	264 200	290 300	269 800	294 900	316 600	318 800
Hedmark	160 200	170 400	182 100	189 800	193 100	202 000	208 400	225 800	245 000	252 300
Oppland	159 200	169 000	181 500	187 700	192 500	203 600	209 100	228 000	247 700	254 400
Buskerud	176 100	185 700	197 600	204 600	210 700	222 700	224 300	243 900	263 600	270 200
Vestfold	168 700	177 200	193 100	200 900	205 000	216 500	215 900	235 300	255 500	259 500
Telemark	158 400	168 400	180 400	186 700	190 300	201 000	206 300	225 400	244 900	252 900
Aust-Agder	154 200	164 700	174 800	183 600	185 700	196 200	202 100	220 700	242 200	250 800
Vest-Agder	155 100	164 400	177 200	184 300	192 500	205 300	203 800	224 200	243 400	250 500
Rogaland	168 800	177 600	190 200	197 900	203 200	221 700	226 700	252 300	273 500	281 200
Hordaland	170 100	180 200	192 500	202 100	206 400	220 600	223 700	244 600	266 000	273 600
Sogn og Fjordane	163 300	173 100	184 300	189 000	193 300	203 700	209 400	228 900	250 000	258 300
Møre og Romsdal	158 000	166 800	179 200	187 000	191 300	205 000	207 900	228 400	249 300	255 900
Sør-Trøndelag	169 600	180 800	191 800	200 500	205 900	217 500	223 500	242 100	261 500	268 800
Nord-Trøndelag	153 000	162 700	174 100	180 900	185 000	194 400	203 500	222 200	240 500	248 600
Nordland	163 100	173 400	185 300	193 300	196 500	206 500	213 800	231 500	251 900	260 400
Troms	173 300	184 000	195 800	203 400	208 300	219 600	227 700	245 700	266 400	274 900
Finnmark	175 500	185 100	196 700	204 600	208 400	218 600	229 200	245 300	264 800	276 100
Landet	176 300	185 600	199 400	207 000	212 100	226 100	227 400	248 400	269 000	275 400

Tabell G.9. Gjennomsnittlig bruttointekt for bosatte kvinner 17 år og over for alle fylker og landet (figur 8.14).

Fylker	2000	2001	2002	2003	2004	2005	2006	2007	2008	2009
Østfold	276 300	282 500	299 000	312 300	320 000	346 600	330 500	360 200	381 300	377 200
Akershus	376 200	369 400	401 900	408 500	420 700	465 300	427 100	469 200	495 800	482 400
Oslo	379 600	361 700	403 500	409 200	445 200	494 400	414 900	461 400	478 500	463 800
Hedmark	248 000	260 300	274 400	282 100	291 400	308 900	301 600	329 300	352 600	350 700
Oppland	250 600	260 700	280 000	286 000	300 000	325 000	309 600	337 300	360 000	357 700
Buskerud	307 500	312 700	335 500	342 600	355 900	407 700	358 500	391 500	419 200	416 000
Vestfold	300 800	305 500	329 000	339 100	350 000	385 100	354 700	386 500	412 400	404 300
Telemark	270 400	281 600	300 400	306 200	313 300	343 700	331 500	362 800	388 100	390 400
Aust-Agder	271 700	279 900	302 200	313 400	321 500	357 700	345 400	376 200	400 300	405 500
Vest-Agder	284 700	289 900	310 400	323 900	332 000	384 400	353 900	392 300	421 400	421 500
Rogaland	324 900	329 100	359 500	372 900	382 900	437 000	414 100	461 300	491 400	489 100
Hordaland	294 500	304 300	327 200	342 400	354 800	397 200	370 400	405 200	432 900	432 400
Sogn og Fjordane	268 400	273 200	288 300	297 000	304 800	329 800	319 700	351 600	376 300	380 000
Møre og Romsdal	283 600	288 700	308 400	318 500	325 400	365 300	345 200	387 300	411 600	410 300
Sør-Trøndelag	271 100	281 400	300 200	313 800	324 900	360 600	337 900	371 400	392 600	391 400
Nord-Trøndelag	240 700	251 700	268 900	277 200	285 600	309 300	306 700	335 700	356 000	357 400
Nordland	247 900	258 200	273 500	279 900	286 200	311 700	308 400	336 500	362 300	364 300
Troms	259 500	266 000	280 700	291 200	297 400	323 200	318 800	346 600	366 900	367 600
Finnmark	233 300	249 300	258 900	266 500	272 400	290 200	297 100	322 800	345 300	348 700
Landet	300 600	304 300	328 400	338 100	351 400	390 100	361 900	398 400	423 100	419 100

Tabell G.10. Gjennomsnittlig bruttoinntekt for bosatte menn 17 år og over for alle fylker og landet (figur 8.15).

Fylker	1971-1975	1976-1980	1981-1985	1986-1990	1991-1995	1996-2000	2001-2005
Østfold	76,8	78,3	78,9	79,2	79,9	80,7	81,1
Akershus	77,5	78,7	79,7	80,1	80,5	81,3	82,4
Oslo	77,8	78,0	78,9	78,5	79,4	80,2	81,0
Hedmark	77,2	78,3	78,9	79,2	79,8	80,2	80,9
Oppland	77,7	78,6	79,8	79,4	80,0	81,8	81,4
Buskerud	77,7	78,1	79,1	79,5	80,2	80,8	81,8
Vestfold	77,7	78,5	79,4	79,3	80,5	80,6	81,4
Telemark	77,7	79,1	79,3	79,5	80,3	80,6	81,7
Aust-Agder	78,4	79,0	79,3	79,6	80,4	80,3	81,0
Vest-Agder	78,0	78,6	79,4	80,3	80,7	81,3	81,8
Rogaland	77,9	78,9	79,5	80,3	81,0	82,1	82,3
Hordaland	78,4	79,6	80,4	80,8	81,6	82,4	83,1
Sogn og Fjordane	78,9	80,1	81,4	81,5	81,8	82,8	83,5
Møre og Romsdal	78,9	79,9	80,5	81,0	81,4	82,1	83,1
Sør-Trøndelag	77,5	78,2	79,5	79,5	80,0	81,1	82,1
Nord-Trøndelag	77,9	79,0	79,9	80,2	80,7	81,4	82,4
Nordland	77,4	78,9	79,6	79,8	80,5	81,0	82,0
Troms	76,7	78,6	79,7	79,6	80,4	80,9	81,5
Finnmark	76,2	77,1	78,3	78,1	78,7	79,9	80,6
Hele landet	77,7	78,7	79,5	79,7	80,4	81,1	81,9

Tabell G.11. Forventet levetid for kvinner i alle fylker (figur 8.17).

Fylker	1971-1975	1976-1980	1981-1985	1986-1990	1991-1995	1996-2000	2001-2005
Østfold	70,6	72,0	72,3	72,9	73,9	75,2	76,0
Akershus	72,3	72,9	73,3	73,9	75,2	76,5	77,9
Oslo	70,3	70,8	71,4	71,6	73,1	74,5	76,1
Hedmark	72,5	73,1	73,5	73,0	74,0	75,3	76,2
Oppland	72,6	73,2	73,6	73,5	74,7	75,5	76,3
Buskerud	71,6	72,5	72,6	72,6	74,4	75,4	76,7
Vestfold	70,8	71,6	72,5	73,1	74,0	75,2	76,6
Telemark	71,5	72,2	72,5	72,7	74,3	74,9	76,3
Aust-Agder	71,8	72,2	72,8	72,6	74,3	74,9	76,1
Vest-Agder	71,4	71,5	71,9	72,2	74,2	75,0	76,8
Rogaland	71,4	72,0	73,1	73,9	75,2	76,2	77,5
Hordaland	72,2	73,1	73,6	74,3	75,3	76,4	77,6
Sogn og Fjordane	73,0	74,5	74,7	74,7	75,8	76,3	78,2
Møre og Romsdal	72,4	73,5	74,0	74,5	75,3	76,6	78,1
Sør-Trøndelag	71,3	72,0	72,5	73,1	74,5	75,7	77,4
Nord-Trøndelag	72,8	73,6	73,3	73,9	75,0	76,5	77,7
Nordland	71,0	71,9	72,5	72,8	73,9	75,4	76,7
Troms	70,4	71,6	71,8	71,7	73,7	74,3	76,5
Finnmark	68,0	68,9	69,4	70,1	70,8	72,7	74,6
Hele landet	71,5	72,2	72,7	73,1	74,4	75,5	76,9

Tabell G.12. Forventet levetid for menn i alle fylker (figur 8.18).

Fylker	2000-2004	2001-2005	2002-2006	2003-2007	2004-2008	2005-2009
Østfold	31	32	31	25	24	22
Akershus	26	24	22	21	21	21
Oslo	25	22	21	18	17	15
Hedmark	28	28	28	26	25	24
Oppland	32	29	29	24	26	24
Buskerud	24	24	25	25	26	24
Vestfold	31	28	27	29	28	26
Telemark	31	30	30	30	27	25
Aust-Agder	32	30	27	27	25	23
Vest-Agder	32	29	26	26	26	24
Rogaland	27	26	24	23	21	21
Hordaland	27	25	24	23	23	22
Sogn og Fjordane	25	23	24	23	23	21
Møre og Romsdal	25	25	25	24	24	24
Sør-Trøndelag	29	26	25	24	24	22
Nord-Trøndelag	28	27	25	25	21	22
Nordland	35	33	32	31	29	28
Troms	32	30	28	27	25	24
Finnmark	35	34	35	34	33	33
Hele landet	28	27	26	24	23	22

Tabell G.13. Andel kvinnelige dagligrøykere (i prosent) i alle fylker (figur 8.19).

Fylker	2000-2004	2001-2005	2002-2006	2003-2007	2004-2008	2005-2009
Østfold	33	33	33	29	27	26
Akershus	25	22	22	21	21	20
Oslo	25	24	23	21	21	18
Hedmark	30	29	28	25	25	24
Oppland	32	31	29	27	25	24
Buskerud	27	27	26	25	24	23
Vestfold	33	30	30	29	26	25
Telemark	36	35	31	29	28	26
Aust-Agder	33	31	31	30	28	26
Vest-Agder	34	33	32	30	27	27
Rogaland	30	30	27	26	25	24
Hordaland	29	27	26	24	23	22
Sogn og Fjordane	24	25	24	25	25	24
Møre og Romsdal	28	28	27	24	21	21
Sør-Trøndelag	27	25	25	25	22	21
Nord-Trøndelag	23	22	22	22	22	19
Nordland	30	30	28	26	24	21
Troms	33	33	30	27	25	24
Finnmark	38	31	30	30	31	30
Hele landet	29	28	27	25	24	22

Tabell G.14. Andel mannlige dagligrøykere (i prosent) i alle fylker (figur 8.20).

Fylker	2001-2005	2002-2006	2003-2007	2004-2008
Østfold	285,8	282,5	281,7	293,9
Akershus	278,9	279,0	281,8	286,9
Oslo	288,0	288,7	290,0	295,4
Hedmark	283,0	286,3	288,2	293,4
Oppland	268,4	272,8	276,5	278,9
Buskerud	292,2	294,4	298,7	303,7
Vestfold	286,8	297,8	308,6	314,9
Telemark	279,8	288,9	295,1	295,6
Aust-Agder	278,7	277,7	290,5	292,9
Vest-Agder	292,1	298,4	298,6	302,0
Rogaland	286,6	284,4	288,1	288,8
Hordaland	267,7	269,9	274,3	277,9
Sogn og Fjordane	252,4	253,8	260,1	263,1
Møre og Romsdal	262,4	265,2	275,4	283,0
Sør-Trøndelag	273,8	284,4	288,2	290,1
Nord-Trøndelag	251,5	253,9	262,1	272,5
Nordland	294,1	289,9	290,6	290,7
Troms	266,2	261,9	256,1	260,7
Finnmark	238,9	246,7	256,7	265,3
Hele landet	278,0	280,1	283,8	288,4

Tabell G.15. Aldersjusterte kreftinsidensrater for kvinner i alle fylker og landet for ulike diagnoseperioder (figur 8.21). Kilde: Kreftregisteret.

Fylker	2001-2005	2002-2006	2003-2007	2004-2008
Østfold	329,2	329,0	338,5	349,3
Akershus	311,3	311,4	326,1	332,1
Oslo	328,3	332,8	345,0	344,4
Hedmark	335,1	336,6	342,8	343,4
Oppland	316,5	322,8	331,3	336,7
Buskerud	315,3	327,3	344,1	356,3
Vestfold	366,9	368,4	372,5	381,7
Telemark	316,7	326,5	339,2	354,3
Aust-Agder	371,7	368,4	396,5	399,2
Vest-Agder	364,8	362,3	372,2	381,0
Rogaland	363,3	365,0	372,4	378,4
Hordaland	326,3	326,4	336,1	342,8
Sogn og Fjordane	340,5	352,9	374,6	385,2
Møre og Romsdal	329,8	337,1	352,0	366,3
Sør-Trøndelag	319,9	325,0	333,7	338,7
Nord-Trøndelag	310,9	313,4	329,4	330,5
Nordland	313,2	322,1	340,7	358,8
Troms	317,7	325,4	321,3	334,7
Finnmark	290,6	297,6	287,7	295,9
Hele landet	329,3	333,1	344,3	351,9

Tabell G.16. Aldersjusterte kreftinsidensrater for menn i alle fylker og landet for ulike diagnoseperioder (figur 8.22). Kilde: Kreftregisteret.

		2000	2001	2002	2003	2004	2005	2006	2007	2008	2009
Finnmark	Menn										
	Dødsfall i alt	365	354	359	372	323	319	320	345	319	326
	Død av sykdom	337	326	331	344	292	287	285	325	291	297
	Voldsom død i alt	28	28	28	28	31	32	35	20	28	29
	Av dette ulykker	17	13	19	19	19	22	24	16	22	17
	Andel voldsom død (%)	7,7	7,9	7,8	7,5	9,6	10,0	10,9	5,8	8,8	8,9
Kvinner	Dødsfall i alt	324	330	328	330	321	280	328	327	314	308
	Død av sykdom	311	311	315	317	309	260	316	312	301	289
	Voldsom død i alt	13	19	13	13	12	20	12	15	13	19
	Av dette ulykker	13	15	11	11	12	17	9	15	9	15
		Andel voldsom død (%)	4,0	5,8	4,0	3,9	3,7	7,1	3,7	4,6	4,1
Landet	Dødsfall i alt	21 676	21 634	21 617	20 595	20 025	20 065	19 621	20 218	20 316	19 864
	Død av sykdom	20 250	20 284	20 210	19 075	18 472	18 635	18 173	18 830	18 809	18 313
	Voldsom død i alt	1 426	1 350	1 407	1 520	1 553	1 430	1 448	1 388	1 507	1 551
	Av dette ulykker	976	913	1 012	1 113	1 165	1 048	1 037	1 034	1 137	1 114
		Andel voldsom død (%)	6,6	6,2	6,5	7,4	7,8	7,1	7,4	6,9	7,4
Kvinner	Dødsfall i alt	22 342	22 343	22 784	21 955	21 232	21 087	21 621	21 745	21 400	21 478
	Død av sykdom	21 400	21 404	21 904	21 013	20 230	20 107	20 668	20 747	20 452	20 433
	Voldsom død i alt	942	939	880	942	1 002	980	953	998	948	1 045
	Av dette ulykker	776	786	730	785	815	787	787	787	833	782
		Andel voldsom død (%)	4,2	4,2	3,9	4,3	4,7	4,6	4,4	4,6	4,4

Tabell G.17. Antall dødsfall i Finnmark og hele landet for menn og kvinner (figur 8.23).

Fylker	2000	2001	2002	2003	2004	2005	2006	2007	2008	2009
Østfold	2,6 / 0,8	4,2 / 0,8	2,8 / 0,3	4,8 / 0,4	4,1 / 1,0	3,6 / 0,7	3,0 / 0,3	3,5 / 0,7	3,3 / 0,5	3,8 / 1,1
Akershus	4,0 / 0,6	4,0 / 1,0	3,7 / 0,8	3,5 / 0,5	4,3 / 1,0	3,7 / 1,2	4,5 / 1,0	4,8 / 0,5	4,5 / 0,9	4,5 / 1,0
Oslo	3,6 / 1,1	3,4 / 0,8	3,8 / 1,0	4,3 / 0,9	4,8 / 0,8	4,1 / 1,3	4,1 / 1,1	3,9 / 1,3	4,0 / 1,2	4,5 / 1,0
Hedmark	4,6 / 0,5	2,8 / 0,5	3,2 / 0,8	3,8 / 1,2	3,5 / 0,9	4,0 / 0,6	2,5 / 1,1	3,2 / 0,5	3,5 / 0,4	2,7 / 0,6
Oppland	2,7 / 0,4	3,3 / 0,5	2,4 / 0,7	3,4 / 0,4	3,1 / 1,0	3,2 / 1,1	2,7 / 0,4	4,1 / 0,8	3,5 / 0,8	4,5 / 0,9
Buskerud	4,5 / 0,6	3,9 / 0,7	3,1 / 0,8	4,0 / 0,9	5,1 / 1,4	3,9 / 0,9	4,8 / 0,9	3,6 / 0,8	2,9 / 0,5	3,7 / 0,3
Vestfold	4,5 / 0,6	3,6 / 0,7	3,3 / 0,7	3,3 / 0,9	4,6 / 1,5	4,5 / 0,8	3,6 / 0,9	4,8 / 1,1	3,6 / 1,3	4,1 / 1,4
Telemark	3,9 / 1,2	4,1 / 0,9	2,3 / 0,3	3,5 / 0,2	3,7 / 0,6	3,8 / 0,5	3,0 / 0,6	3,8 / 0,9	4,5 / 0,7	4,8 / 0,5
Aust-Agder	3,2 / 0,8	3,8 / 0,6	3,7 / 0,4	3,2 / 0,4	3,2 / 0,8	3,6 / 0,7	4,6 / 1,1	3,0 / 0,4	4,3 / 1,2	4,6 / 1,2
Vest-Agder	3,2 / 0,7	4,8 / 1,1	2,6 / 1,1	4,0 / 1,1	3,9 / 1,2	1,9 / 0,7	3,9 / 1,3	3,1 / 1,0	3,0 / 0,7	3,3 / 1,4
Rogaland	3,9 / 1,2	3,9 / 0,8	3,0 / 0,7	3,0 / 1,0	3,7 / 0,9	4,2 / 1,4	3,8 / 0,8	4,7 / 1,2	3,2 / 1,0	4,2 / 0,5
Hordaland	2,3 / 0,9	2,9 / 0,8	3,1 / 0,6	2,9 / 0,8	3,1 / 0,8	3,8 / 0,8	2,8 / 0,8	3,7 / 0,8	3,8 / 0,7	3,8 / 0,8
Sogn og Fjordane	3,4 / 0,2	3,6 / 0,4	3,4 / 0,4	4,3 / 0,2	3,3 / 0,4	3,0 / 0,4	3,8 / 0,2	4,2 / 0,7	3,8 / 0,8	2,7 / 0,2
Møre og Romsdal	2,4 / 0,7	3,5 / 0,4	3,7 / 0,5	3,1 / 0,6	2,8 / 0,6	4,2 / 0,3	3,6 / 0,3	3,5 / 0,8	4,6 / 0,5	4,6 / 0,3
Sør-Trøndelag	3,6 / 0,6	3,2 / 0,4	2,9 / 0,4	3,8 / 0,7	3,9 / 1,0	3,6 / 0,7	3,7 / 0,5	4,3 / 0,3	3,8 / 0,5	5,0 / 0,5
Nord-Trøndelag	3,5 / 0,3	2,8 / 0,3	3,5 / 1,1	3,6 / 0,6	2,6 / 0,6	3,2 / 1,0	3,3 / 0,5	3,3 / 0,9	2,1 / 0,2	3,3 / 1,0
Nordland	3,0 / 0,7	3,2 / 0,5	3,5 / 0,6	2,4 / 0,8	3,6 / 0,4	2,9 / 0,9	4,2 / 0,5	2,4 / 0,1	2,9 / 0,7	4,1 / 0,3
Troms	3,9 / 0,8	1,8 / 0,1	2,4 / 0,3	3,2 / 0,6	3,4 / 0,9	3,2 / 1,5	3,4 / 0,8	3,3 / 0,3	3,3 / 0,6	3,0 / 1,1
Finnmark	4,0 / 0,0	4,5 / 1,2	3,4 / 0,6	3,3 / 0,6	3,7 / 0,0	6,1 / 1,1	2,7 / 0,9	4,6 / 0,0	2,9 / 1,3	4,9 / 1,3
Hele landet	3,5 / 0,7	3,5 / 0,7	3,2 / 0,7	3,6 / 0,7	3,8 / 0,9	3,7 / 0,9	3,6 / 0,8	3,8 / 0,8	3,7 / 0,8	4,1 / 0,8

Tabell G.18. Andel voldsomme dødsfall gitt ved ulykker/andre voldsomme dødsfall i prosent av dødsfall i alt for kvinner i alle fylker (figur 8.24).

Fylker	2000	2001	2002	2003	2004	2005	2006	2007	2008	2009
Østfold	4,2 / 1,7	3,9 / 1,3	5,4 / 1,1	6,0 / 1,7	5,7 / 2,6	5,1 / 1,6	5,6 / 1,7	5,5 / 1,9	5,4 / 1,7	5,9 / 2,3
Akershus	4,8 / 2,2	4,2 / 2,1	4,1 / 2,5	6,3 / 1,9	6,5 / 1,4	4,9 / 1,9	5,4 / 2,8	5,3 / 2,1	4,7 / 2,1	5,5 / 2,0
Oslo	3,4 / 2,7	4,6 / 1,9	4,8 / 2,3	5,6 / 2,0	6,2 / 1,8	6,0 / 2,4	6,4 / 2,2	5,5 / 1,8	6,9 / 2,7	7,0 / 2,1
Hedmark	4,4 / 2,0	4,1 / 2,1	4,0 / 2,6	4,4 / 2,0	4,6 / 2,5	3,1 / 1,6	4,3 / 1,7	4,1 / 1,6	3,8 / 1,7	3,8 / 2,1
Oppland	4,2 / 1,8	5,2 / 1,9	4,7 / 1,3	4,5 / 1,9	5,2 / 1,6	4,5 / 1,8	4,4 / 1,8	4,8 / 1,7	4,6 / 2,2	4,9 / 2,0
Buskerud	4,5 / 2,8	3,7 / 2,5	5,4 / 2,0	5,0 / 2,1	6,7 / 2,0	6,4 / 2,7	6,1 / 2,9	4,8 / 1,9	5,9 / 1,8	4,7 / 3,4
Vestfold	3,8 / 2,2	3,2 / 2,5	3,4 / 2,0	4,5 / 2,2	5,8 / 1,7	5,8 / 2,3	5,3 / 2,2	4,9 / 1,8	4,3 / 2,0	4,7 / 2,4
Telemark	3,8 / 2,1	4,1 / 1,9	3,5 / 1,9	7,7 / 1,7	4,9 / 1,8	5,4 / 2,5	5,0 / 2,2	4,8 / 1,0	5,1 / 1,8	5,4 / 2,9
Aust-Agder	4,7 / 2,0	4,4 / 2,5	7,1 / 1,8	4,7 / 3,3	4,9 / 1,8	4,2 / 2,4	3,9 / 1,7	5,8 / 2,4	5,6 / 2,5	8,3 / 1,9
Vest-Agder	4,8 / 1,4	4,7 / 1,2	6,5 / 1,3	5,7 / 2,8	6,4 / 2,5	3,5 / 1,7	6,0 / 1,2	5,5 / 2,0	6,3 / 1,4	6,8 / 2,0
Rogaland	5,3 / 2,5	3,5 / 2,6	5,5 / 1,6	6,0 / 2,3	6,8 / 1,4	6,1 / 1,7	5,8 / 3,4	5,7 / 2,5	7,3 / 1,9	5,5 / 2,7
Hordaland	4,5 / 2,0	4,1 / 1,8	4,4 / 1,5	5,0 / 2,2	5,8 / 2,0	5,6 / 2,0	5,4 / 1,5	4,9 / 1,9	5,9 / 1,2	5,7 / 1,7
Sogn og Fjordane	5,3 / 2,1	3,7 / 1,0	3,3 / 0,9	4,3 / 0,7	6,5 / 2,2	4,3 / 1,0	3,3 / 1,4	6,0 / 2,1	5,2 / 0,6	4,4 / 1,2
Møre og Romsdal	5,4 / 1,8	4,5 / 2,5	5,2 / 1,4	5,7 / 2,0	4,1 / 1,4	5,8 / 1,3	4,6 / 1,8	5,4 / 1,4	6,3 / 0,9	5,9 / 1,6
Sør-Trøndelag	5,1 / 1,9	4,5 / 2,1	5,1 / 2,2	5,0 / 1,6	6,1 / 2,4	5,7 / 1,9	4,3 / 1,9	6,2 / 1,8	5,2 / 1,9	6,1 / 1,8
Nord-Trøndelag	4,1 / 1,0	3,3 / 1,2	5,1 / 1,8	4,1 / 1,5	4,3 / 2,1	3,9 / 0,8	5,4 / 1,7	3,3 / 0,9	3,2 / 1,3	5,8 / 2,3
Nordland	5,1 / 1,7	5,0 / 1,9	4,0 / 1,7	5,5 / 1,5	6,3 / 2,0	4,9 / 1,4	5,2 / 1,8	4,5 / 1,0	5,6 / 2,0	5,1 / 1,6
Troms	4,7 / 1,3	5,5 / 1,6	3,8 / 1,2	5,8 / 2,2	5,5 / 2,0	5,0 / 1,8	5,1 / 1,4	4,6 / 1,5	7,4 / 1,7	6,1 / 2,8
Finnmark	4,7 / 3,0	3,7 / 4,2	5,3 / 2,5	5,1 / 2,4	5,9 / 3,7	6,9 / 3,1	7,5 / 3,4	4,6 / 1,2	6,9 / 1,9	5,2 / 3,7
Hele landet	4,5 / 2,1	4,2 / 2,0	4,7 / 1,8	5,4 / 2,0	5,8 / 1,9	5,2 / 1,9	5,3 / 2,1	5,1 / 1,8	5,6 / 1,8	5,6 / 2,2

Tabell G.19. Andel voldsomme dødsfall gitt ved ulykker/andre voldsomme dødsfall i prosent av dødsfall i alt for menn i alle fylker (figur 8.25).

Fylker	Antall svar	Har fedme (BMI>30) (%)	Trener en gang i uka (%)
Østfold	371	12	69
Akershus	688	10	73
Oslo	736	7	72
Hedmark	245	11	74
Oppland	262	9	71
Buskerud	324	8	77
Vestfold	281	11	74
Telemark	198	8	69
Aust-Agder	136	9	68
Vest-Agder	226	14	72
Rogaland	495	9	77
Hordaland	643	8	73
Sogn og Fjordane	151	11	78
Møre og Romsdal	309	11	76
Sør-Trøndelag	421	10	75
Nord-Trøndelag	192	15	76
Nordland	313	12	75
Troms	220	10	69
Finnmark	104	13	65
Hele landet	6315	10	73

Tabell G.20. Andel personer over 16-65 med fedme (BMI>30) i prosent i 2008 (figur 8.26), og andel personer over 16-65 som vanligvis trener en gang i uken eller oftere i prosent i 2008 (figur 8.27). Det er også oppgitt antall svar i undersøkelsen. Levekårsundersøkelsen 2008, SSB.

Fylker	2002	2003	2004	2005	2006	2007	2008	2009
Østfold	0,67	0,67	0,67	0,67	0,71	0,72	0,72	0,71
Akershus	0,68	0,70	0,71	0,70	0,69	0,72	0,71	0,74
Oslo	0,71	0,72	0,70	0,64	0,63	0,64	0,66	0,64
Hedmark	0,68	0,68	0,67	0,67	0,66	0,67	0,71	0,66
Oppland	0,62	0,62	0,62	0,61	0,62	0,66	0,68	0,70
Buskerud	0,66	0,65	0,67	0,66	0,68	0,72	0,73	0,73
Vestfold	0,57	0,58	0,60	0,61	0,65	0,67	0,67	0,64
Telemark	0,73	0,74	0,77	0,77	0,71	0,78	0,78	0,76
Aust-Agder	0,70	0,72	0,67	0,81	0,84	0,75	0,78	0,77
Vest-Agder	0,62	0,62	0,62	0,61	0,77	0,77	0,77	0,79
Rogaland	0,64	0,64	0,66	0,65	0,67	0,71	0,71	0,71
Hordaland	0,63	0,60	0,61	0,62	0,66	0,68	0,70	0,69
Sogn og Fjordane	0,76	0,79	0,75	0,78	0,80	0,84	0,85	0,83
Møre og Romsdal	0,69	0,68	0,71	0,72	0,75	0,73	0,79	0,81
Sør-Trøndelag	0,67	0,68	0,69	0,66	0,74	0,84	0,76	0,75
Nord-Trøndelag	0,73	0,74	0,71	0,74	0,74	0,79	0,80	0,86
Nordland	0,77	0,79	0,77	0,79	0,82	0,85	0,86	0,82
Troms	0,77	0,76	0,79	0,84	0,84	0,84	0,87	0,86
Finnmark	0,86	0,90	0,93	0,91	0,97	0,97	0,89	0,91

Tabell G.21. Antall årsverk per 1000 innbygger for totalt personell i helsestasjons- og skolehelse-tjenesten for alle fylker (figur 8.28).

Kommuner	2002	2003	2004	2005	2006	2007	2008	2009
Vardø	1,01(0,04)	1,08(0,04)	1,13(0,04)	0,72(0,04)	0,94(0,04)	1,01(0,09)	1,19(0,23)	1,03(0,05)
Vadsø	0,87(0,03)	1,00(0,05)	1,02(0,05)	1,26(0,08)	1,29(0,07)	1,31(0,07)	1,27(0,07)	1,25(0,07)
Hammerfest	0,96(0,04)	0,63(0,04)	0,95(0,04)	0,92(0,02)	0,90(0,04)	0,94(0,04)	0,94(0,04)	1,05(0,04)
Kautokeino	0,75(0,07)	0,86(0,07)	0,90(0,07)	0,90(0,07)	1,10(0,10)	1,11(0,10)	0,95(0,10)	1,11(0,10)
Alta	0,56(0,05)	1,01(0,04)	0,60(0,04)	0,70(0,04)	0,69(0,04)	0,75(0,04)	0,55(0,04)	0,55(0,04)
Loppa	1,36(0,14)	1,43(0,15)	1,00(0,08)	2,13(0,16)	2,14(0,16)	1,04(0,00)	1,45(0,18)	2,30(0,18)
Hasvik	1,10(0,08)	1,36(0,27)	1,19(0,09)	1,14(0,10)	0,39(0,10)	0,70(0,30)	0,90(0,10)	0,93(0,21)
Kvalsund	0,73(0,09)	0,73(0,09)	1,10(0,27)	1,11(0,28)	1,40(0,28)	1,37(0,27)	1,36(0,27)	1,44(0,29)
Måsøy	1,26(0,07)	1,26(0,07)	1,22(0,00)	0,93(0,07)	0,94(0,07)	0,99(0,08)	1,43(0,08)	0,92(0,08)
Nordkapp	1,02(0,03)	1,14(0,03)	1,36(0,03)	1,08(0,03)	1,41(0,03)	1,22(0,03)	0,71(0,03)	0,72(0,03)
Porsanger	0,97(0,05)	1,00(0,05)	1,32(0,05)	1,05(0,05)	1,07(0,05)	1,01(0,05)	1,13(0,05)	0,42(0,02)
Karasjok	1,16(0,07)	1,20(0,07)	1,08(0,07)	0,49(0,07)	1,11(0,07)	1,11(0,07)	1,29(0,07)	1,36(0,11)
Lebesby	0,73(0,07)	0,53(0,07)	0,61(0,14)	0,56(0,14)	0,65(0,07)	0,81(0,07)	1,07(0,15)	1,05(0,15)
Gamvik	1,05(0,08)	0,66(0,08)	0,79(0,09)	0,81(0,09)	0,84(0,19)	0,86(0,19)	0,87(0,19)	1,37(0,20)
Berlevåg	1,16(0,17)	1,17(0,00)	1,30(0,09)	1,15(0,09)	1,09(0,00)	1,10(0,00)	1,11(0,09)	1,23(0,09)
Tana	0,89(0,07)	0,78(0,07)	0,70(0,07)	0,69(0,07)	0,90(0,07)	0,91(0,07)	1,02(0,07)	0,95(0,07)
Nesseby	1,24(0,21)	1,18(0,22)	1,19(0,22)	1,33(0,00)	1,35(0,00)	0,90(0,00)	0,93(0,00)	1,82(0,00)
Båtsfjord	0,87(0,12)	0,08(0,04)	1,31(0,09)	1,19(0,09)	1,38(0,09)	1,42(0,09)	0,14(0,10)	1,01(0,10)
Sør-Varanger	0,90(0,07)	0,76(0,06)	0,93(0,06)	0,88(0,06)	0,88(0,06)	0,92(0,06)	0,91(0,06)	0,89(0,06)

Tabell G.22. Antall årsverk per 1000 innbygger for totalt personell, og legepersonell i parentes, i helsestasjons- og skolehelsetjenesten for alle kommuner (figur 8.29 og 8.30).

Kommuner	2002	2003	2004	2005	2006	2007	2008	2009
Vadsø	5,3(0,2)	6,1(0,3)	6,3(0,3)	7,8(0,5)	7,9(0,4)	8,0(0,4)	7,7(0,4)	7,6(0,4)
Hammerfest	8,7(0,4)	5,7(0,4)	8,7(0,4)	8,5(0,2)	8,4(0,4)	8,8(0,4)	8,8(0,4)	10,0(0,4)
Alta	9,6(0,8)	17,5(0,7)	10,4(0,7)	12,4(0,7)	12,4(0,7)	13,6(0,7)	10,1(0,8)	10,1(0,8)
Sør-Varanger	8,6(0,7)	7,3(0,6)	8,8(0,6)	8,3(0,6)	8,3(0,6)	8,7(0,6)	8,7(0,6)	8,6(0,6)
Regionale senter	32,2(2,1)	36,6(2,0)	34,2(2,0)	37,0(2,0)	37,0(2,1)	39,1(2,1)	35,3(2,2)	36,3(2,2)
Loppa	1,9(0,2)	1,9(0,2)	1,3(0,1)	2,7(0,2)	2,6(0,2)	1,2(0,0)	1,6(0,2)	2,5(0,2)
Hasvik	1,3(0,1)	1,5(0,3)	1,3(0,1)	1,2(0,1)	0,4(0,1)	0,7(0,3)	0,9(0,1)	0,9(0,2)
Kvalsund	0,8(0,1)	0,8(0,1)	1,2(0,3)	1,2(0,3)	1,5(0,3)	1,5(0,3)	1,5(0,3)	1,5(0,3)
Måsøy	1,8(0,1)	1,8(0,1)	1,7(0,0)	1,3(0,1)	1,3(0,1)	1,3(0,1)	1,9(0,1)	1,2(0,1)
Nordkapp	3,6(0,1)	4,0(0,1)	4,7(0,1)	3,7(0,1)	4,7(0,1)	4,0(0,1)	2,3(0,1)	2,3(0,1)
Kyst-vest	9,4(0,6)	10,0(0,8)	10,2(0,6)	10,1(0,8)	10,5(0,8)	8,7(0,8)	8,2(0,8)	8,4(0,9)
Vardø	2,6(0,1)	2,7(0,1)	2,7(0,1)	1,7(0,1)	2,2(0,1)	2,3(0,2)	2,6(0,5)	2,2(0,1)
Lebesby	1,1(0,1)	0,8(0,1)	0,9(0,2)	0,8(0,2)	0,9(0,1)	1,1(0,1)	1,4(0,2)	1,4(0,2)
Gamvik	1,3(0,1)	0,8(0,1)	0,9(0,1)	0,9(0,1)	0,9(0,2)	0,9(0,2)	0,9(0,2)	1,4(0,2)
Berlevåg	1,4(0,2)	1,4(0,0)	1,5(0,1)	1,3(0,1)	1,2(0,0)	1,2(0,0)	1,2(0,1)	1,3(0,1)
Båtsfjord	2,1(0,3)	0,2(0,1)	3,0(0,2)	2,6(0,2)	3,0(0,2)	3,0(0,2)	0,3(0,2)	2,1(0,2)
Kyst-øst	8,5(0,8)	5,9(0,4)	9,0(0,7)	7,3(0,7)	8,2(0,6)	8,5(0,7)	6,4(1,2)	8,4(0,8)
Kautokeino	2,3(0,2)	2,6(0,2)	2,7(0,2)	2,7(0,2)	3,3(0,3)	3,3(0,3)	2,8(0,3)	3,3(0,3)
Porsanger	4,2(0,2)	4,3(0,2)	5,7(0,2)	4,5(0,2)	4,5(0,2)	4,2(0,2)	4,6(0,2)	1,7(0,1)
Karasjok	3,3(0,2)	3,4(0,2)	3,1(0,2)	1,4(0,2)	3,2(0,2)	3,2(0,2)	3,7(0,2)	3,8(0,3)
Tana	2,7(0,2)	2,4(0,2)	2,1(0,2)	2,1(0,2)	2,7(0,2)	2,7(0,2)	3,0(0,2)	2,8(0,2)
Nesseby	1,2(0,2)	1,1(0,2)	1,1(0,2)	1,2(0,0)	1,2(0,0)	0,8(0,0)	0,8(0,0)	1,6(0,0)
Innland	13,7(1,0)	13,8(1,0)	14,7(1,0)	11,9(0,8)	14,9(0,9)	14,2(0,9)	14,9(0,9)	13,2(0,9)
Finnmark	63,8(4,5)	66,3(4,2)	68,1(4,3)	66,3(4,3)	70,6(4,4)	70,5(4,5)	64,8(5,1)	66,3(4,8)

Tabell G.23. Antall årsverk for totalt personell, og legepersonell i parantes, i helsestasjons- og skolehelsetjenesten for alle kommuner.

Fylker	2002	2003	2004	2005	2006	2007	2008	2009
Østfold	0,85	0,88	0,85	0,86	0,86	0,87	0,91	0,94
Akershus	0,80	0,81	0,81	0,80	0,81	0,82	0,82	0,81
Oslo	0,99	0,91	0,90	0,95	0,92	0,95	1,00	0,99
Hedmark	0,96	0,95	0,96	0,96	0,94	0,98	1,01	1,03
Oppland	0,97	0,94	0,99	0,99	1,00	1,02	1,01	1,04
Buskerud	0,88	0,91	0,91	0,92	0,94	0,97	0,96	0,92
Vestfold	0,78	0,80	0,81	0,82	0,83	0,83	0,83	0,84
Telemark	0,94	0,90	0,88	0,88	0,91	0,96	0,99	1,01
Aust-Agder	1,01	1,01	0,99	1,04	0,98	0,96	1,00	0,98
Vest-Agder	0,94	0,91	0,92	0,94	0,98	1,01	0,99	0,99
Rogaland	0,77	0,76	0,77	0,79	0,79	0,82	0,85	0,90
Hordaland	0,90	0,90	0,87	0,85	0,89	0,89	0,91	0,92
Sogn og Fjordane	1,07	1,07	1,11	1,11	1,10	1,13	1,17	1,17
Møre og Romsdal	0,98	0,96	0,97	0,99	0,98	0,95	0,98	0,99
Sør-Trøndelag	0,86	0,87	0,90	0,87	0,89	0,89	0,91	0,93
Nord-Trøndelag	0,94	0,97	0,96	0,94	0,92	0,97	0,96	0,95
Nordland	1,04	1,04	1,00	1,06	1,10	1,11	1,12	1,16
Troms	1,06	1,06	1,10	1,06	1,10	1,11	1,13	1,16
Finnmark	1,38	1,32	1,35	1,42	1,43	1,43	1,48	1,46

Tabell G.24. Antall årsverk per 1000 innbygger for leger i kommunehelsetjenesten (inkludert skole og helsestasjon) for alle fylker (figur 8.31).

Kommuner	2002	2003	2004	2005	2006	2007	2008	2009
Vadsø	5,6(0,92)	6,7(1,09)	6,7(1,08)	7,0(1,13)	6,3(1,03)	6,3(1,03)	6,3(1,04)	6,3(1,04)
Hammerfest	10,4(1,15)	10,4(1,15)	10,4(1,14)	12,4(1,34)	14,0(1,50)	14,0(1,49)	13,8(1,47)	15,0(1,58)
Alta	21,0(1,22)	20,2(1,16)	19,0(1,09)	19,0(1,08)	19,9(1,11)	19,9(1,10)	21,0(1,15)	21,0(1,14)
Sør-Varanger	12,8(1,33)	10,5(1,10)	11,0(1,16)	11,0(1,16)	10,9(1,15)	10,8(1,14)	11,7(1,23)	11,7(1,22)
Regionale senter	49,8(1,19)	47,8(1,14)	47,1(1,11)	49,4(1,16)	51,1(1,19)	51,0(1,18)	52,8(1,22)	54,0(1,24)
Loppa	3,0(2,15)	3,0(2,26)	3,0(2,32)	3,0(2,37)	3,0(2,47)	3,0(2,61)	3,0(2,71)	3,0(2,76)
Hasvik	2,4(2,03)	2,7(2,44)	3,4(3,11)	3,4(3,24)	3,0(2,90)	2,7(2,69)	1,8(1,80)	2,2(2,27)
Kvalsund	1,8(1,65)	1,8(1,64)	1,3(1,19)	2,0(1,85)	2,0(1,87)	1,9(1,74)	2,0(1,82)	2,0(1,92)
Måsøy	3,0(2,09)	3,0(2,11)	2,0(1,43)	3,0(2,15)	3,0(2,18)	3,0(2,27)	4,0(3,00)	4,0(3,06)
Nordkapp	4,9(1,39)	5,0(1,43)	6,0(1,73)	6,0(1,76)	6,0(1,80)	5,0(1,53)	5,0(1,55)	4,5(1,42)
Kyst-vest	15,1(1,75)	15,5(1,83)	15,7(1,88)	17,4(2,12)	17,0(2,12)	15,6(1,99)	15,8(2,04)	15,7(2,07)
Vardø	3,2(1,24)	3,0(1,20)	3,0(1,25)	4,0(1,69)	4,1(1,75)	3,1(1,36)	4,0(1,83)	4,0(1,87)
Lebesby	3,1(2,05)	2,3(1,53)	3,0(2,04)	2,7(1,89)	1,0(0,72)	2,2(1,62)	2,5(1,92)	2,5(1,88)
Gamvik	3,0(2,43)	3,0(2,49)	3,0(2,65)	2,5(2,24)	2,5(2,32)	2,5(2,39)	2,5(2,40)	2,5(2,44)
Berlevåg	2,0(1,65)	1,1(0,92)	2,1(1,81)	2,1(1,85)	2,1(1,90)	2,1(1,93)	2,1(1,95)	1,7(1,60)
Båtsfjord	5,0(2,08)	4,2(1,75)	4,0(1,75)	4,1(1,88)	3,0(1,38)	5,0(2,37)	5,0(2,39)	3,2(1,54)
Kyst-øst	16,3(1,82)	13,6(1,55)	15,1(1,79)	15,4(1,87)	12,7(1,57)	14,9(1,89)	16,1(2,09)	13,9(1,82)
Kautokeino	4,0(1,31)	4,0(1,32)	4,0(1,33)	4,0(1,33)	5,0(1,67)	4,5(1,52)	4,5(1,53)	4,5(1,51)
Porsanger	4,3(0,99)	4,3(1,00)	5,0(1,16)	5,0(1,16)	5,0(1,18)	5,0(1,21)	5,0(1,23)	6,1(1,52)
Karasjok	5,0(1,75)	5,0(1,76)	5,0(1,75)	5,0(1,74)	5,0(1,73)	5,0(1,74)	5,0(1,74)	5,5(1,97)
Tana	5,3(1,74)	5,3(1,73)	5,3(1,76)	5,3(1,75)	6,3(2,10)	6,3(2,11)	6,3(2,13)	4,2(1,42)
Nesseby	2,0(2,07)	2,0(2,15)	2,0(2,16)	2,0(2,22)	2,0(2,24)	1,4(1,58)	1,9(2,22)	1,9(2,16)
Innland	20,6(1,44)	20,6(1,46)	21,3(1,51)	21,3(1,51)	23,3(1,66)	22,2(1,60)	22,7(1,66)	22,2(1,63)
Finnmark	101,8(1,38)	97,5(1,33)	99,2(1,36)	103,5(1,42)	104,1(1,43)	103,7(1,43)	107,4(1,48)	105,8(1,46)

Tabell G.25. Totalt antall årsverk, og antall årsverk per 1000 innbygger i parantes, for leger i kommunehelsetjenesten (inkludert skole og helsestasjon) for alle kommuner (figur 8.32).

Fylker	2002	2003	2004	2005	2006	2007	2008	2009
Østfold	0,78	0,76	0,78	0,79	0,80	0,81	0,83	0,84
Akershus	0,75	0,75	0,76	0,76	0,75	0,77	0,76	0,77
Oslo	0,86	0,85	0,85	0,83	0,82	0,81	0,80	0,79
Hedmark	0,84	0,82	0,83	0,82	0,84	0,86	0,89	0,89
Oppland	0,90	0,87	0,88	0,88	0,92	0,91	0,90	0,92
Buskerud	0,80	0,80	0,80	0,80	0,81	0,81	0,82	0,83
Vestfold	0,73	0,72	0,73	0,73	0,75	0,74	0,74	0,76
Telemark	0,81	0,83	0,80	0,83	0,84	0,84	0,87	0,87
Aust-Agder	0,87	0,87	0,89	0,89	0,90	0,88	0,89	0,87
Vest-Agder	0,92	0,91	0,93	0,92	0,93	0,93	0,92	0,92
Rogaland	0,71	0,71	0,73	0,71	0,73	0,74	0,75	0,76
Hordaland	0,84	0,84	0,83	0,83	0,83	0,83	0,85	0,85
Sogn og Fjordane	0,79	0,87	0,83	0,88	0,94	0,97	1,01	1,03
Møre og Romsdal	0,88	0,86	0,87	0,87	0,88	0,88	0,86	0,88
Sør-Trøndelag	0,78	0,78	0,80	0,80	0,81	0,83	0,83	0,86
Nord-Trøndelag	0,81	0,81	0,83	0,77	0,78	0,81	0,82	0,82
Nordland	0,87	0,85	0,86	0,86	0,90	0,88	0,92	0,91
Troms	0,92	0,93	0,94	0,90	0,94	0,95	0,93	0,94
Finnmark	1,00	1,07	1,04	1,01	1,06	1,06	1,10	1,19

Tabell G.26. Antall fastleger per 1000 innbygger i alle fylker (figur 8.33).

Fylker	2002	2003	2004	2005	2006	2007	2008	2009
Østfold	0,84	0,84	0,84	0,85	0,85	0,89	0,87	0,75
Akershus	0,97	0,96	0,96	0,93	0,91	0,92	0,92	0,88
Oslo	1,16	1,13	1,03	0,99	0,96	0,96	0,97	0,93
Hedmark	1,00	0,99	0,99	1,01	1,03	1,00	1,01	0,98
Oppland	1,04	1,02	1,06	1,06	1,06	1,09	1,09	1,05
Buskerud	1,07	1,08	1,04	1,03	1,07	1,07	1,05	1,04
Vestfold	0,83	0,82	0,80	0,80	0,87	0,81	0,83	0,83
Telemark	0,86	0,89	0,87	0,87	0,89	0,85	0,91	0,84
Aust-Agder	0,87	0,90	0,87	0,90	0,92	0,92	0,92	0,87
Vest-Agder	0,82	0,82	0,82	0,81	0,84	0,82	0,82	0,83
Rogaland	0,73	0,72	0,75	0,72	0,73	0,75	0,74	0,68
Hordaland	0,87	0,87	0,89	0,90	0,89	0,92	0,93	0,88
Sogn og Fjordane	0,86	0,89	0,93	0,95	0,97	0,95	0,96	1,00
Møre og Romsdal	0,80	0,82	0,85	0,86	0,89	0,87	0,88	0,84
Sør-Trøndelag	0,78	0,79	0,82	0,81	0,78	0,75	0,78	0,80
Nord-Trøndelag	0,86	0,85	0,87	0,88	0,88	0,88	0,91	0,89
Nordland	0,86	0,94	0,94	0,93	0,96	1,02	1,01	0,94
Troms	0,98	0,92	0,94	0,96	0,96	1,00	1,00	0,96
Finnmark	0,95	0,91	0,93	0,90	0,96	0,92	0,98	1,02

Tabell G.27. Antall årsverk per 1000 innbygger for fysioterapeuter i kommunehelsetjenesten for alle fylker (figur 8.34).

Kommuner	2002	2003	2004	2005	2006	2007	2008	2009
Vadsø	4,8(0,78)	5,0(0,82)	5,0(0,81)	5,4(0,87)	5,8(0,95)	5,8(0,95)	6,3(1,04)	6,3(1,04)
Hammerfest	8,5(0,94)	8,6(0,95)	8,5(0,93)	8,5(0,92)	8,0(0,85)	9,7(1,03)	9,7(1,03)	10,0(1,05)
Alta	19,5(1,14)	19,5(1,12)	19,5(1,12)	19,0(1,08)	22,8(1,27)	19,0(1,05)	19,0(1,04)	19,0(1,03)
Sør-Varanger	9,2(0,96)	9,2(0,96)	9,8(1,03)	8,6(0,91)	9,2(0,97)	8,9(0,94)	9,0(0,95)	10,0(1,04)
Regionale senter	42,0(1,00)	42,3(1,00)	42,8(1,01)	41,5(0,98)	45,8(1,07)	43,4(1,01)	44,0(1,02)	45,3(1,04)
Loppa	2,0(1,43)	2,1(1,58)	2,0(1,55)	2,1(1,66)	2,1(1,73)	1,5(1,30)	2,0(1,81)	2,0(1,84)
Hasvik	0,0(0,00)	1,0(0,90)	1,0(0,91)	1,0(0,95)	1,0(0,97)	1,0(1,00)	1,0(1,00)	1,0(1,03)
Kvalsund	1,0(0,92)	1,0(0,91)	1,0(0,91)	1,0(0,93)	1,0(0,93)	1,0(0,92)	1,0(0,91)	1,0(0,96)
Måsøy	1,0(0,70)	1,0(0,70)	1,0(0,71)	1,0(0,72)	0,8(0,58)	1,0(0,76)	1,0(0,75)	1,0(0,76)
Nordkapp	3,0(0,85)	3,0(0,86)	4,0(1,15)	4,0(1,17)	3,5(1,05)	2,5(0,76)	2,5(0,78)	2,5(0,79)
Kyst-vest	7,0(0,81)	8,1(0,96)	9,0(1,08)	9,1(1,11)	8,4(1,05)	7,0(0,89)	7,5(0,97)	7,5(0,99)
Vardø	2,0(0,77)	2,1(0,84)	2,1(0,88)	2,1(0,89)	2,1(0,90)	2,2(0,96)	2,0(0,91)	2,0(0,93)
Lebesby	1,0(0,66)	1,0(0,67)	2,0(1,36)	2,0(1,40)	2,2(1,58)	1,3(0,96)	2,2(1,69)	2,2(1,65)
Gamvik	5,3(4,29)	1,0(0,83)	1,0(0,88)	1,0(0,90)	1,0(0,93)	1,0(0,96)	1,0(0,96)	1,0(0,98)
Berlevåg	1,0(0,83)	1,0(0,84)	2,0(1,73)	1,0(0,88)	1,0(0,91)	1,0(0,92)	1,0(0,93)	1,0(0,94)
Båtsfjord	1,4(0,58)	1,4(0,58)	1,6(0,70)	1,6(0,73)	1,6(0,74)	1,6(0,76)	1,6(0,77)	1,7(0,82)
Kyst-øst	10,7(1,20)	6,5(0,74)	8,7(1,03)	7,7(0,94)	7,9(0,98)	7,1(0,90)	7,8(1,01)	7,9(1,03)
Kautokeino	2,0(0,66)	2,0(0,66)	2,0(0,67)	2,0(0,67)	2,0(0,67)	2,0(0,67)	2,0(0,68)	2,0(0,67)
Porsanger	3,9(0,90)	3,0(0,70)	3,0(0,69)	3,0(0,70)	3,3(0,78)	3,6(0,87)	4,5(1,11)	4,5(1,12)
Karasjok	2,6(0,91)	1,7(0,60)	1,5(0,52)	1,5(0,52)	1,5(0,52)	1,5(0,52)	1,5(0,52)	1,5(0,54)
Tana	2,1(0,69)	3,1(1,01)	1,0(0,33)	1,0(0,33)	1,0(0,33)	1,0(0,34)	3,0(1,02)	3,0(1,02)
Nesseby	0,3(0,31)	0,3(0,32)	0,3(0,32)	0,0(0,00)	0,0(0,00)	1,0(1,13)	0,5(0,58)	1,8(2,05)
Innland	10,9(0,76)	10,1(0,71)	7,8(0,55)	7,5(0,53)	7,8(0,56)	9,1(0,66)	11,5(0,84)	12,8(0,94)
Finnmark	70,6(0,96)	67,0(0,91)	68,3(0,93)	65,8(0,90)	69,9(0,96)	66,6(0,92)	70,8(0,98)	73,5(1,01)

Tabell G.28. Totalt antall årsverk, og antall årsverk per 1000 innbygger i parantes, for fysioterapeuter i kommunehelsetjenesten for alle kommuner (figur 8.35).

Fylker	2003	2004	2005	2006	2007	2008	2009
Østfold	21,2	21,4	21,0	23,2	24,2	25,9	26,2
Akershus	17,3	17,5	17,2	18,1	18,9	19,5	19,7
Oslo	19,9	19,6	18,7	17,9	19,0	18,9	18,1
Hedmark	28,0	28,2	27,0	27,5	29,1	30,1	31,4
Oppland	27,7	28,2	28,2	28,9	29,6	30,3	30,5
Buskerud	23,9	23,4	23,1	24,7	25,3	25,6	26,0
Vestfold	22,7	23,7	22,9	24,4	25,9	26,3	26,1
Telemark	25,3	26,0	26,4	27,5	28,8	29,8	29,7
Aust-Agder	22,8	22,9	22,2	25,0	26,1	25,6	24,7
Vest-Agder	19,5	21,6	21,9	23,6	24,5	25,0	25,6
Rogaland	20,0	21,1	21,2	22,9	22,8	23,5	23,6
Hordaland	24,6	24,6	24,1	25,9	26,9	25,9	26,8
Sogn og Fjordane	29,5	30,4	30,0	31,9	32,6	33,2	33,6
Møre og Romsdal	25,6	26,6	27,4	28,5	29,1	30,6	30,6
Sør-Trøndelag	24,5	24,0	23,6	25,0	24,6	24,6	24,4
Nord-Trøndelag	23,3	25,0	24,2	26,5	28,0	29,0	29,0
Nordland	29,6	29,9	29,5	31,1	32,7	32,9	33,9
Troms	29,6	29,2	29,8	30,1	30,8	30,4	30,8
Finnmark	27,9	27,6	26,2	28,3	30,5	31,2	31,9

Tabell G.29. Antall årsverk per 1000 innbygger i pleie- og omsorgstjenestene for alle fylker (figur 8.36).

Kommuner	2003	2004	2005	2006	2007	2008	2009
Vadsø	159,5(26,0)	165,9(26,8)	160,7(26,0)	186,7(30,5)	217,5(35,5)	220,0(36,3)	202,2(33,3)
Hammerfest	253,7(28,0)	243,9(26,6)	199,3(21,5)	187,6(20,0)	190,8(20,3)	246,6(26,2)	258,5(27,2)
Alta	475,2(27,4)	454,4(26,1)	424,9(24,1)	490,6(27,4)	501,6(27,7)	474,9(26,0)	499,3(27,0)
Sør-Varanger	178,7(18,7)	158,6(16,7)	183,0(19,3)	213,1(22,5)	250,1(26,4)	256,4(26,9)	257,3(26,7)
Regionale senter	1 067(25,3)	1 023(24,2)	968(22,8)	1 078(25,2)	1 160(26,9)	1 198(27,7)	1 217(27,9)
Loppa	43,1(32,5)	49,1(38,0)	41,8(33,0)	41,0(33,8)	49,1(42,7)	45,4(41,1)	49,9(45,9)
Hasvik	41,6(37,6)	37,0(33,8)	37,5(35,7)	33,9(32,8)	37,8(37,6)	32,2(32,3)	34,3(35,4)
Kvalsund	50,4(46,0)	46,1(42,2)	51,8(48,0)	56,3(52,6)	56,6(51,8)	56,9(51,7)	53,4(51,1)
Måsøy	54,4(38,2)	54,5(39,0)	43,5(31,2)	47,5(34,5)	48,1(36,5)	56,4(42,3)	53,4(40,8)
Nordkapp	115,4(33,0)	104,3(30,1)	93,1(27,3)	103,4(31,1)	112,2(34,3)	105,5(32,8)	95,1(29,9)
Kyst-vest	305(36,1)	291(34,9)	268(32,6)	282(35,2)	304(38,7)	296(38,2)	286(37,7)
Vardø	94,2(37,7)	85,7(35,8)	83,3(35,2)	86,0(36,8)	87,4(38,2)	84,4(38,5)	74,7(34,8)
Lebesby	54,2(36,2)	60,5(41,1)	61,1(42,7)	64,1(46,1)	66,1(48,7)	74,0(56,8)	78,2(58,7)
Gamvik	47,8(39,6)	46,6(41,1)	42,2(37,8)	46,4(43,1)	45,4(43,4)	46,5(44,8)	44,5(43,4)
Berlevåg	43,6(36,5)	46,2(39,9)	40,8(36,0)	44,7(40,5)	43,1(39,7)	44,5(41,3)	45,1(42,5)
Båtsfjord	53,5(22,2)	59,2(25,8)	59,2(27,1)	62,7(28,9)	58,7(27,8)	61,4(29,4)	78,3(37,8)
Kyst-øst	293(33,3)	298(35,3)	287(34,8)	304(37,6)	301(38,1)	311(40,4)	321(42,0)
Kautokeino	65,8(21,8)	79,5(26,5)	73,0(24,4)	67,5(22,5)	83,2(28,1)	96,9(32,9)	108,7(36,6)
Porsanger	115,1(26,8)	116,8(27,0)	107,0(24,9)	112,5(26,6)	105,3(25,4)	104,6(25,8)	113,6(28,4)
Karasjok	70,2(24,7)	75,9(26,5)	72,1(25,1)	71,6(24,8)	89,2(31,1)	91,2(31,8)	89,7(32,2)
Tana	99,4(32,4)	96,1(32,0)	105,5(34,7)	108,7(36,2)	123,7(41,5)	120,9(40,9)	130,5(44,2)
Nesseby	38,8(41,8)	39,3(42,4)	33,9(37,6)	37,6(42,2)	46,8(52,9)	41,9(48,9)	47,7(54,4)
Innland	389(27,5)	408(28,9)	392(27,7)	398(28,4)	448(32,4)	455(33,3)	490(36,1)
Finnmark	2 055(27,9)	2 020(27,6)	1 914(26,2)	2 062(28,3)	2 213(30,5)	2 261(31,2)	2 315(31,9)

Tabell G.30. Totalt antall årsverk, og antall årsverk per 1000 innbygger i parentes, i pleie- og omsorgstjenestene for alle kommuner (figur 8.37).

H Kultur

Kommuner	2000	2001	2002	2003	2004	2005	2006	2007	2008	2009
Vadsø	4 623	6 978	6 976	8 810	9 553	9 855	9 780	7 919	8 844	10 165
Hammerfest	0	15 117	14 432	14 137	15 472	14 773	14 505	14 317	17 837	25 530
Alta	36 282	38 460	36 880	40 820	39 301	32 541	32 991	37 774	54 876	57 941
Sør-Varanger	17 827	14 620	18 428	19 222	16 370	14 014	14 548	15 630	21 754	21 562
Regionale senter	58 732	75 175	76 716	82 989	80 696	71 183	71 824	75 640	103 311	115 198
Loppa	-	0	0	0	0	0	0	0	830	669
Hasvik	-	398	588	525	0	337	0	50	344	0
Kvalsund	0	0	0	0	0	0	0	0	377	416
Måsøy	0	0	0	0	0	0	0	0	585	574
Nordkapp	5 558	7 904	7 062	8 323	10 118	7 952	8 162	7 879	9 079	8 817
Kyst-vest	-	8 302	7 650	8 848	10 118	8 289	8 162	7 929	11 215	10 476
Vardø	3 079	3 184	2 571	2 225	0	0	0	0	1 544	1 871
Lebesby	-	0	0	0	114	174	0	0	644	422
Gamvik	-	0	0	0	0	0	0	0	492	471
Berlevåg	2 623	2 972	2 459	2 155	2 222	2 017	2 218	1 933	1 572	1 868
Båtsfjord	-	4 408	3 429	1 957	1 607	1 686	1 148	2 202	1 934	1 575
Kyst-øst	-	10 564	8 459	6 337	3 943	3 877	3 366	4 135	6 186	6 207
Kautokeino	0	0	0	0	0	0	0	0	1 628	410
Porsanger	7 496	9 115	8 674	10 493	8 351	6 276	6 501	6 262	8 025	8 322
Karasjok	0	0	0	0	0	0	0	0	1 229	981
Tana	0	0	0	0	0	0	0	0	1 420	1 115
Nesseby	-	0	0	0	0	0	0	0	198	157
Innland	-	9 115	8 674	10 493	8 351	6 276	6 501	6 262	12 500	10 985
Finnmark	-	103 156	101 499	108 667	103 108	89 625	89 853	93 966	133 212	142 866

Tabell H.1. Antall kinobesøk i de forskjellige kommunene i Finnmark (figur 9.1).

Kommuner	2005	2006	2007	2008	2009
Vadsø	–	58 283	52 353	48 768	42 987
Hammerfest	–	68 387	74 695	67 190	61 099
Alta	–	73 209	70 889	59 351	–
Sør-Varanger	–	71 875	60 215	58 496	72 973
Regionale senter	–	271 754	258 152	233 805	–
Loppa	–	4 172	4 195	4 300	4 711
Hasvik	–	2 356	1 868	828	644
Kvalsund	–	2 940	2 210	1 600	1 700
Måsøy	–	6 714	6 865	5 991	4 889
Nordkapp	–	15 000	15 000	16 000	16 000
Kyst-vest	–	31 182	30 138	28 719	27 944
Vardø	–	2 475	1 500	1 510	750
Lebesby	–	3 859	3 714	3 126	4 459
Gamvik	–	1 815	1 427	1 453	1 481
Berlevåg	–	1 482	1 943	3 424	3 166
Båtsfjord	–	5 200	4 800	4 500	4 100
Kyst-øst	–	14 831	13 384	14 013	13 956
Kautokeino	–	1 434	–	–	–
Porsanger	–	10 167	11 201	10 861	10 200
Karasjok	–	11 901	12 608	11 128	10 156
Tana	–	10 119	7 560	5 300	6 011
Nesseby	–	3 900	2 404	1 544	1 273
Innland	–	37 521	–	–	–
Finnmark	385 611	355 288	335 447	305 370	246 599

Tabell H.2. Antall biblioteksbesøk i de forskjellige kommunene i Finnmark (figur 9.2).

Besøk	2002	2003	2004	2005	2006	2007	2008	2009
Enkeltbesøk	71 944	79 145	87 803	97 248	106 187	100 441	95 914	84 768
Gruppebesøk	65 849	51 851	46 780	46 824	53 636	44 727	43 385	46 795
Betalende besøkende	78 047	92 132	81 854	82 387	85 514	90 133	86 722	91 307

Tabell H.3. Antall museumsbesøk i Finnmark (figur 9.3).

		2006	2007	2008	2009
Beaivvás Sámi Teahter	Totalt besøk	10 006	8 790	6 372	12 946
	Av dette barn og unge	4 259	1 539	1 669	4 701
Hålogaland teater	Totalt besøk	30 580	65 963	62 352	63 995
	Av dette barn og unge	24 543	15 897	22 740	17 431

Tabell H.4. Antall teaterbesøk i Finnmark (figur 9.4).

I Miljø

	2000		2005		2008		2009	
	I alt	CO2	I alt	CO2	I alt	CO2	I alt	CO2
Østfold	1 736	1 380	1 711	1 357	1 636	1 296	1 620	1 283
Akershus	1 915	1 506	2 018	1 648	2 038	1 649	1 954	1 572
Oslo	1 258	1 139	1 336	1 201	1 294	1 143	1 320	1 154
Hedmark	1 235	731	1 273	807	1 247	815	1 232	786
Oppland	1 244	660	1 281	717	1 279	714	1 249	697
Buskerud	1 213	903	1 294	1 009	1 342	1 015	1 280	972
Vestfold	1 403	1 174	1 396	1 170	1 482	1 236	1 436	1 175
Telemark	5 283	3 164	4 444	2 610	3 623	2 782	3 174	2 643
Aust-Agder	620	500	559	450	564	463	531	426
Vest-Agder	1 355	1 037	1 361	1 148	1 214	1 005	1 115	899
Rogaland	3 987	2 577	4 558	3 124	4 651	3 399	5 032	3 995
Hordaland	4 196	3 612	4 398	3 847	4 404	3 852	4 147	3 598
Sogn og Fjordane	1 670	1 174	1 749	1 253	1 655	1 130	1 585	1 076
Møre og Romsdal	2 210	1 432	2 250	1 698	2 524	1 889	2 262	1 759
Sør-Trøndelag	1 719	1 240	1 763	1 289	1 888	1 426	1 726	1 249
Nord-Trøndelag	1 149	625	1 166	674	1 150	660	1 111	633
Nordland	3 490	2 288	3 147	2 174	3 063	2 338	2 682	2 122
Troms	946	755	828	656	924	747	790	612
Finnmark	396	262	418	258	1 836	1 635	1 260	1 080
Hele landet	37 026	26 159	36 948	27 091	37 814	29 195	35 507	27 730

Tabell I.1. Utslipp av klimagasser i alt (i tonn CO₂-ekvivalenter) og av CO₂ (i 1000 tonn) til luft fra alle kilder for alle fylker (figur 10.1 og 10.2).

	2003		2004		2005		2006		2007		2008		2009	
	Fosfor	Nitrogen	Fosfor	Nitrogen	Fosfor	Nitrogen	Fosfor	Nitrogen	Fosfor	Nitrogen	Fosfor	Nitrogen	Fosfor	Nitrogen
Østfold	40	978	35	1 000	34	980	39	1 119	34	1 179	38	1 176	38	1 290
Akershus/Oslo	95	2 032	92	2 135	97	2 088	98	2 246	98	2 282	95	2 213	96	2 286
Hedmark	34	810	27	720	28	794	24	790	23	821	26	825	25	866
Oppland	24	692	28	658	25	630	26	686	24	702	22	695	21	734
Buskerud	31	635	28	836	33	965	31	967	30	988	31	1 013	27	996
Vestfold	40	960	29	886	27	854	29	826	27	880	32	916	33	940
Telemark	25	700	23	670	27	689	24	682	20	656	23	681	23	724
Aust-Agder	14	333	18	384	12	356	15	380	13	384	13	429	16	477
Vest-Agder	28	623	23	582	22	576	24	729	23	672	23	663	23	692
Rogaland	145	1 480	117	1 360	116	1 486	128	1 530	126	1 515	130	1 484	141	1 573
Hordaland	170	1 530	180	1 616	193	1 719	205	1 807	238	1 835	240	1 826	226	1 939
Sogn og Fjordane	60	415	55	414	57	454	52	410	46	393	48	395	51	409
Møre og Romsdal	130	1 058	121	981	124	1 002	124	1 007	126	1 007	127	1 001	128	1 020
Sør-Trøndelag	127	990	123	1 028	113	982	110	957	116	897	120	946	106	1 058
Nord-Trøndelag	42	449	38	485	44	478	42	510	43	530	45	532	46	516
Nordland	124	937	116	875	120	928	122	939	125	968	129	992	130	994
Troms	76	632	87	701	79	617	79	616	87	613	76	600	79	557
Finnmark	41	344	44	340	37	305	32	266	37	304	37	301	38	312
Hele landet	1 247	15 599	1 184	15 672	1 187	15 901	1 204	16 467	1 237	16 626	1 255	16 689	1 245	17 385

Tabell I.2. Totale utslipp av nitrogen og fosfor (i tonn) fra avløpssektoren for alle fylker (figur 10.3 og 10.4).

	2003		2004		2005		2006		2007		2008		2009	
	Antall	Mengde	Antall	Mengde	Antall	Mengde	Antall	Mengde	Antall	Mengde	Antall	Mengde	Antall	Mengde
Østfold	11	7,9	17	14,7	18	32,3	25	24,4	14	3,9	20	18,8	10	2,5
Akershus	9	22,1	11	3,6	12	15,3	23	13,2	15	20,4	21	74,3	20	31,4
Oslo	2	4,6	3	21,1	16	13,3	18	10,4	10	33,6	9	5,2	4	1,1
Hedmark	4	3,2	4	0,4	9	484,8	12	12,7	13	5,5	5	4,8	9	1 614,2
Oppland	4	2,8	2	20,1	6	21,1	7	103,0	13	6,5	7	1,1	7	14,8
Buskerud	6	0,8	8	25,4	18	33,6	21	18,4	20	21,6	21	11,3	8	1,7
Vestfold	13	25,9	8	3,0	10	2,3	20	4,1	18	12,2	19	17,9	10	51,3
Telemark	11	13,5	9	2,5	13	1,7	2	1,0	7	23,7	6	0,8	13	333,0
Aust-Agder	-	-	4	1,3	-	-	2	5,5	8	27,4	8	2,8	3	0,2
Vest-Agder	5	0,7	2	1,8	5	7,5	6	6,1	5	2,3	6	3,4	7	4,1
Rogaland	16	2,0	15	6,3	24	421,1	25	6,5	29	70,7	19	13,7	17	221,1
Hordaland	29	89,7	36	315,0	30	58,4	27	13,5	33	458,1	41	19,4	32	6,5
Sogn og Fjordane	4	1,3	7	16,7	8	14,2	13	56,5	13	14,6	12	19,9	15	12,1
Møre og Romsdal	7	13,7	6	2,9	14	12,8	7	12,2	6	171,8	15	33,2	8	13,6
Sør-Trøndelag	6	2,3	1	1,5	4	16,1	6	6,8	8	7,2	9	7,6	12	49,6
Nord-Trøndelag	8	4,1	5	2,4	5	2,5	1	1,0	4	0,8	7	3,1	8	5,3
Nordland	15	127,4	21	570,3	21	67,9	30	40,8	10	4,1	25	313,0	22	15,8
Troms	10	5,5	17	58,3	18	4,3	11	3,9	18	11,3	24	22,1	15	37,6
Finnmark	9	32,2	17	46,5	17	4,0	17	34,2	10	11,6	7	267,8	14	13,9
Hele landet	169	359,7	193	1 113,8	248	1 213,2	273	374,2	254	907,3	281	840,2	234	2 429,8

Tabell 1.3. Akutte oljeutslipp til vann, antall og mengde (i m³), for alle fylker (figur 10.5). Totalt for hele landet er summert opp over registrerte utslipp. Kilde: www.miljostatus.no / Kystverket, 2010. Statistikk over akutt forurensning av olje og kjemikalier fra landbaserte kilder, fra skip og petroleumsvirksomheten offshore utarbeides av Kystverkets beredskapsavdeling. Kystverkets statistikk baserer seg kun på innrapporterte meldinger til Kystverkets vaktordning om uønskede hendelser med akutt forurensning eller fare for akutt forurensning. Med akutt forurensning menes forurensning av betydning som inntreffer plutselig, og som det ikke er gitt tillatelse til.

	2003		2004		2005		2006		2007		2008		2009	
	Antall	Mengde	Antall	Mengde	Antall	Mengde	Antall	Mengde	Antall	Mengde	Antall	Mengde	Antall	Mengde
Østfold	-	-	3	94,0	3	15,1	5	3,3	3	11,8	3	5,4	2	2,0
Akershus	5	1,7	3	0,4	2	0,2	3	0,4	3	1,3	4	32,5	1	1,0
Oslo	2	1,6	2	1,2	2	0,1	3	0,2	2	1,4	1	0,7	1	1,0
Hedmark	2	0,6	3	1,4	1	0,1	1	0,0	-	-	-	-	1	5,0
Oppland	1	0,3	1	1,0	3	2,2	-	-	1	0,4	2	3,0	-	-
Buskerud	2	1,3	4	5,6	2	6,4	3	4,5	-	-	1	1,0	2	15,0
Vestfold	1	0,1	2	2,6	4	5,7	1	0,0	-	-	1	0,0	2	0,2
Telemark	4	1,3	3	23,5	6	6,4	2	18,0	3	6,5	2	8,5	1	0,1
Aust-Agder	-	-	1	0,7	-	-	-	-	-	-	1	0,2	-	-
Vest-Agder	2	48,6	1	11,0	1	0,1	1	0,0	-	-	2	0,5	2	8,1
Rogaland	3	105,1	1	10,0	3	10,2	1	1,0	2	0,1	6	1,8	3	0,6
Hordaland	4	34,0	4	250,3	2	2,0	12	160,9	4	11,5	3	5,5	4	90,3
Sogn og Fjordane	1	1,0	1	0,0	4	16,9	3	0,6	4	10,2	1	2,0	3	8,2
Møre og Romsdal	3	54,0	1	2,0	1	13,0	-	-	3	1,2	1	1,0	-	-
Sør-Trøndelag	1	0,3	1	1,0	-	-	-	-	-	-	-	-	-	-
Nord-Trøndelag	2	0,2	1	5,2	2	0,2	1	4,0	-	-	-	-	-	-
Nordland	1	20,0	-	-	5	17,2	4	350,1	5	4,3	1	3,0	2	1,2
Troms	-	-	-	-	-	-	1	0,5	-	-	1	0,2	-	-
Finnmark	-	-	-	-	4	1,5	3	2,5	-	-	-	-	-	-
Hele landet	34	270,1	32	409,9	45	97,3	44	546,0	30	48,7	30	65,3	24	132,7

Tabell 1.4. Akutte kjemikalieutslipp til vann, antall og mengde (i m³), for alle fylker (figur 10.6). Totalt for hele landet er summert opp over registrerte utslipp. Kilde: www.miljostatus.no / Kystverket, 2010. Statistikk over akutt forurensning av olje og kjemikalier fra landbaserte kilder, fra skip og petroleumsvirksomheten offshore utarbeides av Kystverkets beredskapsavdeling. Kystverkets statistikk baserer seg kun på innrapporterte meldinger til Kystverkets vaktordning om uønskede hendelser med akutt forurensning eller fare for akutt forurensning. Med akutt forurensning menes forurensning av betydning som inntreffer plutselig, og som det ikke er gitt tillatelse til.

Region	Sesong	2000	2001	2002	2003	2004	2005	2006	2007	2008	2009	2010
Finnmarksvidda	År	483,4	543,6	469,6	479,7	481,8	571,1	545,5	548,5	490,5	417,7	507,5
	Vinter	112,2	107,8	123,0	98,1	126,2	123,1	87,4	142,2	109,7	74,9	101,6
	Vår	120,4	80,2	56,0	99,8	50,9	127,9	89,1	108,9	80,1	104,5	78,5
	Sommer	162,8	234,8	179,2	135,9	212,2	187,4	179,0	172,6	191,0	149,1	241,3
Varanger	Høst	90,2	114,6	109,1	114,3	114,5	151,0	153,8	146,1	110,7	98,9	90,9
	År	590,2	739,5	584,4	715,8	628,6	779,8	714,2	641,3	578,6	606,2	–
	Vinter	165,0	166,1	203,3	183,7	208,0	108,6	159,5	171,5	138,7	133,7	134,5
	Vår	165,8	107,3	94,0	141,6	86,9	180,3	124,4	129,7	140,9	160,5	177,4
Hålogaland	Sommer	139,3	261,2	128,5	165,3	191,8	199,2	204,1	171,2	130,7	152,5	297,8
	Høst	131,3	168,0	178,4	190,6	203,0	273,8	204,0	186,6	177,3	143,6	179,0
	År	1 169,1	1 149,1	1 120,1	1 319,6	1 127,8	1 439,0	1 166,3	1 259,1	910,3	985,1	982,5
	Vinter	413,0	296,3	465,2	292,5	367,2	378,6	319,5	398,0	325,8	302,8	189,8
	Vår	359,4	184,5	201,0	334,9	130,6	262,7	143,8	303,3	156,4	243,5	257,4
	Sommer	226,4	298,2	197,9	163,3	240,8	297,1	207,3	217,6	158,9	154,7	286,7
	Høst	174,2	363,4	256,0	423,8	443,6	548,5	382,7	389,7	325,1	347,6	206,2

Tabell 1.5. Nedbør (i mm) i forskjellige regioner (figur 10.9). Målingene for hvert år er henholdsvis vinter (desember-februar), vår (mars-mai), sommer (juni-august) og høst (september-november).

Region	Sesong	2000	2001	2002	2003	2004	2005	2006	2007	2008	2009	2010
Finnmarksvidda	År	109,2	122,8	106,1	108,4	108,9	129,0	123,3	123,9	110,8	94,4	114,7
	Vinter	129,8	124,6	142,2	113,4	145,9	142,4	101,0	164,4	126,8	86,6	117,4
	Vår	181,1	120,5	84,2	150,0	76,5	192,3	134,0	163,7	120,5	157,1	118,0
Varanger	Sommer	99,4	143,5	109,5	83,0	129,7	114,5	109,4	105,4	116,7	91,1	147,4
	Høst	71,7	91,0	86,7	90,8	91,0	120,0	122,1	116,0	87,9	78,5	72,2
	År	97,7	122,4	96,7	118,5	104,0	129,1	118,2	106,1	95,8	100,3	-
	Vinter	103,6	104,4	127,7	115,4	130,7	68,2	100,2	107,7	87,1	84,0	84,5
	Vår	164,7	106,6	93,4	140,7	86,3	179,1	123,6	128,9	140,0	159,5	176,3
	Sommer	88,6	166,2	81,8	105,2	122,1	126,7	129,8	108,9	83,2	97,0	189,5
Hålogaland	Høst	70,2	89,8	95,4	101,9	108,4	146,3	109,0	99,7	94,8	76,7	95,7
	År	109,1	107,3	104,6	123,2	105,3	134,4	108,9	117,5	85,0	92,0	91,7
	Vinter	136,3	97,8	153,6	96,6	121,2	125,0	105,5	131,4	107,5	100,0	62,6
	Vår	191,2	98,1	106,9	178,2	69,4	139,7	76,5	161,3	83,2	129,5	136,9
	Sommer	104,2	137,3	91,1	75,2	110,8	136,8	95,4	100,2	73,1	71,2	132,0
	Høst	48,0	100,1	70,5	116,7	122,2	151,1	105,4	107,4	89,6	95,7	56,8

Tabell I.6. Nedbør i forskjellige regioner, målt i forhold til normalen (gitt i prosent) (figur 10.10). Målingene for hvert år er henholdsvis vinter (desember-februar), vår (mars-mai), sommer (juni-august) og høst (september-november).

	2000	2001	2002	2003	2004	2005	2006	2007	2008	2009	2010
Alta lufthavn	3,53(4,7)	3,52(4,1)	3,38(4,2)	3,63(4,6)	3,54(4,0)	3,57(4,3)	3,35(4,5)	3,50(4,5)	3,45(4,4)	3,79(5,2)	3,71(4,6)
Berlevåg lufthavn	-(-)	-(-)	6,20(6,2)	5,94(8,5)	6,05(8,3)	8,38(11,1)	7,87(9,9)	6,81(8,9)	6,61(9,2)	7,27(10,5)	7,33(9,8)
Båtsfjord - Straumsnesaksla	-(-)	-(-)	5,80(6,8)	5,66(8,0)	4,53(5,3)	7,25(8,1)	6,55(10,2)	6,76(9,1)	6,21(9,0)	7,25(10,7)	6,90(9,8)
Båtsfjord - Makkaur fyr	6,37(9,6)	6,93(9,8)	6,42(9,0)	7,01(10,6)	6,35(8,9)	6,25(6,3)	6,14(9,0)	5,97(8,4)	5,95(9,4)	6,27(9,3)	6,33(9,4)
Tana - Rustefjelbma	2,41(3,9)	2,87(4,4)	2,97(3,9)	3,07(4,4)	2,99(4,1)	3,06(3,8)	3,04(4,7)	2,83(3,8)	2,88(3,9)	2,92(3,9)	2,75(4,2)
Mehamn lufthavn	-(-)	-(-)	-(-)	4,99(6,4)	5,52(8,9)	5,47(6,5)	5,69(8,7)	5,60(7,1)	5,71(8,3)	5,90(8,9)	5,78(7,5)
Gamvik - Slettnes fyr	6,97(10,4)	7,39(9,8)	7,03(9,7)	7,24(10,7)	7,03(9,4)	6,99(8,2)	7,18(10,0)	6,93(8,3)	6,83(8,4)	6,86(9,0)	6,99(8,5)
Kautokeino	2,90(4,3)	2,78(4,2)	2,47(3,4)	2,96(4,2)	2,88(4,0)	3,01(4,2)	3,46(4,2)	3,32(4,2)	3,36(4,2)	3,73(4,5)	3,49(4,5)
Kautokeino - Sihccajavri	3,48(5,0)	3,43(5,5)	2,76(3,7)	3,07(4,6)	3,31(5,1)	3,27(4,7)	3,05(3,1)	-(-)	-(-)	-(-)	3,37(4,5)
Hammerfest lufthavn	-(-)	-(-)	1,40(2,0)	4,16(6,1)	4,12(5,2)	4,33(5,0)	4,09(6,3)	4,51(5,4)	4,32(5,6)	4,25(5,7)	4,15(4,8)
Hasvik lufthavn	-(-)	-(-)	4,30(4,3)	5,36(8,0)	5,48(6,6)	5,05(5,1)	5,42(8,2)	5,40(7,0)	5,39(8,2)	5,66(7,2)	5,45(6,5)
Karasjok - Cuovddatmohkki	1,77(3,5)	1,77(3,6)	1,47(2,6)	1,57(2,8)	1,57(3,0)	1,70(3,4)	2,11(4,5)	2,00(3,6)	2,17(3,1)	2,23(3,5)	2,46(5,7)
Måsøy - Furuholmen fyr	7,88(11,5)	8,28(10,2)	8,51(11,6)	8,63(11,9)	9,28(10,9)	8,91(10,6)	7,82(11,3)	8,54(10,2)	8,07(11,3)	8,15(10,3)	7,46(9,0)
Honningsvåg lufthavn	-(-)	-(-)	-(-)	6,36(10,6)	7,08(8,7)	7,32(10,0)	6,14(9,0)	6,01(7,7)	5,77(8,4)	6,12(9,8)	5,81(8,0)
Porsanger - Banak	4,45(6,3)	4,27(6,2)	4,70(5,1)	-(-)	-(-)	5,80(6,1)	5,39(8,0)	5,00(6,1)	4,84(6,7)	5,42(8,3)	5,08(7,2)
Kirkenes lufthavn	4,58(6,5)	4,60(5,9)	4,37(5,4)	4,78(7,2)	4,24(4,9)	4,78(5,7)	4,32(5,4)	3,96(4,8)	4,21(5,5)	4,33(6,0)	4,28(5,3)
Vadsø lufthavn	-(-)	-(-)	5,90(5,9)	5,00(6,9)	5,32(6,8)	5,93(7,7)	5,52(7,4)	5,30(5,9)	5,18(6,9)	5,68(7,6)	5,52(7,1)
Vardø lufthavn	-(-)	-(-)	-(-)	-(-)	-(-)	-(-)	-(-)	6,06(8,8)	6,61(8,9)	7,31(10,6)	7,57(11,4)

Tabell 1.7. Årlige gjennomsnitt av midlere vindhastighet per måned (i m/s) for målestasjoner i Finnmark (figur 10.11). Tallene i parentes er høyeste midlere vindhastighet for en måned i løpet av året.